[illegible]
[illegible]

Authoritates Philosophie per ordinem alphabeti

655

Deus in nomine tuo amen. Domine deus [illegible] deus abraham + deus ysaac + deus iacob + deus qui de costa primi hominis [illegible]
formasti et sibi in adiutorium constituisti ut essent duo in carne una [illegible] a deo mediante [illegible] domine [illegible] ut [illegible]
[illegible] patris et filii et spiritus sancti + unius dei omnipotentis. Deprecor te domine mi ihesu [illegible] et per [illegible]
[illegible] peccatum et [illegible] sic [illegible]. Per quod domine mi ihesu christe inter me Elyzabeth et amicum meum theodericum
[illegible] dilectionem [illegible] deprecor. Per nomen tuum ineffabile + alpha et o + ut sicut [illegible]
[illegible] omnium [illegible] odium et discordiam inter me Elyzabeth et amicum meum [illegible]
[illegible] ut nec vir nec mulier [illegible] insidiantes in [illegible] Elyzabeth [illegible]
[illegible] me absente [illegible] omnes mulieres [illegible] et concupiscat [illegible] in meo amore totus ardeat ille amor [illegible]
et amicum meum theodericum sicut fuit amor inter adam et euam, inter abraham et sarram, inter [illegible] et [illegible]
[illegible] domine mi ihesu christe ut me Elyzabeth et amicum meum theodericum [illegible] coniungo te theoderice in nomine patris + et filii + et spiritus sancti + [illegible]
[illegible] domini nostri ihesu christi a cuius [illegible] omnes [illegible] nomine domini nostri ihesu christi [illegible]
[illegible] domini nostri ihesu christi + sabaoth + adonay + thetragramaton + sador + messyas + sother + emanuel + [illegible] + [illegible] + adonay [illegible]
+ ely + eloy + eloe + [illegible] + sabaoth + adonay + [illegible] + ihesus nazarenus + principium + finis + unitas + alpha et o + agyos + otheos + yskyros + athanatos
nepheton + arethon + [illegible] + ihesus [illegible] domine deus pater et filius et spiritus sanctus + ut sicut [illegible] desiderat [illegible]
[illegible] + phyton + arethon + [illegible] sic tu theoderice desideres venire ad me Elyzabeth [illegible] omnem meam voluntatem [illegible] cum humilitate [illegible]
fontes aquarum [illegible] sic tu theoderice desideres venire ad me Elyzabeth [illegible] cum constancia pauli + cum dilectione abrahe [illegible] mansuetudine
cum pietate marie [illegible] cum castitate iohannis [illegible] iacob + cum fiducia petri [illegible] domine mi ihesu christe qui [illegible]
cum pietate [illegible] cum fortitudine dauid + cum sapientia salomonis [illegible]
[illegible] iacob cum lege moysi [illegible] Elyzabeth et theodericum [illegible]
[illegible] deus per omnia secula seculorum amen [illegible]

pol^a Aer ad politicam [illegible] maxime
[illegible] de dispositione aeris et aque
pol. 1 tr. 2 c. 4
De aere et aqua politicus debet considerare [illegible]
[illegible] pol. 1 tr. 2 c. 4
Aere et aqua homines magis indigent ad vitam
sustentandam pol. 1 tr. 2 c. 4
Aqua et aer plurimum conferunt ad sanitatem pol.
1 tr. 2 c. 4

phy^a Aer nec omnia [illegible] nisi [illegible] sensibiles
phisic. 1 tr. 3 c. 2
Aqua et in aere [illegible] in loco phisic. 8 tr. 1 c. 4
Aer et ignis [illegible] in loco phisic. 8 tr. 1 c. 4
Aqua [illegible] aeris [illegible] materia et aer [illegible] forma
phisic. 8 tr. 1 c. 4
Aer est actus quidam [illegible] aqua et aqua [illegible]
[illegible] phisic. 8 tr. 1 c. 4
Aqua [illegible] aer et aer alios [illegible] aqua
phisic. 8 tr. 1 c. 4 [illegible] aqua
[illegible] aere [illegible] plures motus
[illegible] monentes [illegible] appetitum intellectum
phisic. 8 tr. 1 c. 3
[illegible] aer [illegible] appetitum phisic. 8
tr. 1 c. 3
Animalia [illegible] motum localem et non [illegible]
[illegible] generatione [illegible]
aer vel alimentum vel [illegible] phisic.
8 tr. 2 c. 4
[illegible] vel diminutionis vel [illegible]
[illegible] motum [illegible] aer [illegible]
[illegible] naturalis alimentum [illegible]
phisic. 8 tr. 2 c. 4

[illegible] Aer [illegible] terra et aqua de celo
8 tr. 2 c. 2
Aer [illegible]
[illegible] repleta aere [illegible] vacua
de celo 8 tr. 2 c. 2
Subtilia aqua aer [illegible] de celo
[illegible]
Aer multo facilius [illegible] aqua [illegible]
de celo [illegible]

[illegible] aer [illegible] 2 tr. 3 c. 2
Aer et aqua [illegible] 2 tr. 3 c. 4
[illegible] aer et aqua [illegible] 2 tr. 3 c. 2
[illegible] aer et aqua [illegible] 2 tr. 3 c. 3
Aer et aqua [illegible]
[illegible] 2 tr. 3 c. 3
Aer [illegible] 2 tr. 3 c. 3
Aer [illegible] 2 tr. 3 c. 3
Aer [illegible]
[illegible] 2 tr. 3 c. 3
Aer [illegible]
[illegible] 2 tr. 3 c. 3 [illegible]

[illegible] Actio

Ago et [illegible] agit et patitur ad invicem me^ce
me^ce 9 tr. 2 c. 1 [illegible] elementum
Omne agens [illegible] non omne patiens
agit [illegible] me^ce 7 tr. 2 c. 1
[illegible] agens [illegible] agat [illegible]
me^ce 7 tr. 2 c. 1 [illegible] agens
[illegible] agens [illegible] agens
me^ce 7 tr. 2 c. 1 [illegible] agens agit
Aliud [illegible] agens
[illegible] agit et [illegible] aliud [illegible]
me^ce 7 tr. 2 c. 1 [illegible] agens
Agens [illegible] agit et [illegible]
[illegible] agit [illegible]
[illegible] me^ce 7 tr. 2 c. 1 [illegible] agens
[illegible] agens [illegible]
[illegible] in movendo et [illegible]
me^ce 7 tr. 2 c. 1
[illegible] in [illegible] phy^a
[illegible] patiens [illegible] agit [illegible]
[illegible] phisic. 1 tr. 2 c. 1
Agens [illegible] phisic.
2 tr. 4 c. 1
[illegible] agit [illegible] phisic. 2 tr. 6 c. 1
[illegible] agit et patitur [illegible]
[illegible] phisic. 3 tr. 1 c. 2
Omne movens [illegible] actu et patiens
[illegible] phisic. 3 tr. 1 c. 2
[illegible] agens et patiens [illegible] medium
phisic. 4 tr. 1 c. 3
[illegible] naturale [illegible] agit [illegible]
phisic. 8 tr. 1 c. 2
[illegible] agit [illegible] naturali [illegible] phisic.
8 tr. 1 c. 2 [illegible] naturale
Actio et passio [illegible] consequentia
agit et patitur [illegible] consequentia [illegible]
[illegible] phisic. 8 tr. 1 c. 2
Omne [illegible] agit [illegible]
[illegible] phisic. 8 tr. 2 c. 4
[illegible] agit et patitur [illegible] Ce.
[illegible] de Ce. 2 tr. 1 c. 9
[illegible] Ri
[illegible]
[illegible] 2 tr. [illegible]
[illegible] agit [illegible] agit et patitur
[illegible] 2 tr. 2 c. 1
[illegible] 2 tr. [illegible]
[illegible] passio [illegible]
[illegible] 2 tr. 3 c. 1
Agens et patiens [illegible]
[illegible] 2 tr. 3 c. 1
[illegible] passio [illegible]
[illegible]
[illegible] patiens [illegible]
[illegible] 3 tr. 1 c. 2 [illegible]

Agricola | Banausi forenses agricole non sunt cives nec partes proprie civitatis optime pol 7 tc 2 c 3 [illegible] civitas

Banausi agricole negociatores sunt vitam vilem ducentes non enim secundum virtutem [illegible] quantum virtuti sed magis contraria virtuti pol 7 tc 2 c 3

Fines non colunt terras sed nutte et quod agricole colunt terras talium debeant [illegible] mitti in domo pol 7 tc 2 c 3

Neque agricole neque banausi sunt instituendi sacerdotes pol 7 tc 2 c 3

Agricole et artifices [illegible] utiles sunt civitati pol 7 tc 2 c 3

Bellicosus [illegible] sunt divisi ab agricolis in [illegible] omni tempore pol 7 tc 2 c 3

Agricole debent esse robusti deficientes [illegible] et non sunt [illegible] [illegible] utiles [illegible] labores duros in [illegible] conditionibus et si illi non sunt [illegible] habeant talia [illegible] et mitti in domo [illegible] pol 7 tc 2 c 3

Aer [illegible] [illegible] [illegible] [illegible] [illegible] [illegible] [illegible] [illegible] [illegible] de ae 2 tc 3 c 3

Aer [illegible] de ae 2 tc 3 c 3

Aer [illegible] [illegible] [illegible] [illegible] de ae 2 tc 3 c 3

Aer et [illegible] [illegible] [illegible] [illegible] de ae 2 tc 4 c 3

Aer et [illegible] [illegible] [illegible] [illegible] [illegible] de ae 2 tc 3 c 3

Aer et [illegible] [illegible] de ae 2 tc 3 c 3

Aer [illegible] [illegible] de ae 2 tc 3 c 3

Aer [illegible] [illegible] [illegible] [illegible] de ae 2 tc 3 c 3

Aer et aqua [illegible] [illegible] [illegible] de ae 2 tc 3 c 8

[illegible] de ae 2 tc 3 c 8

[illegible] de ae 2 tc 3 c [illegible]

[illegible] signa [illegible] aer [illegible] de ae 2 tc 8 c 1

Aer [illegible] de ae 2 tc 8 c 1

Aer [illegible] de ae 2 tc 8 c 1

[illegible] de ae 2 tc 8 c 2

Aer valde [illegible] 1 tc 2 c 1

[illegible] 1 tc 2 c 1

Aer [illegible] 1 tc 2 c 1 [illegible]

Accidens | [illegible] magis [illegible] movetur [illegible] [illegible] phisicorum 6 tc 2 c 3

[illegible] phisicorum 6 tc 2 c 3

Agens naturale [illegible] phisicorum 8 tc 4 c 2

Frigidum [illegible] phisicorum 8 tc 1 c 2

[illegible] phisicorum 8 tc 2 c [illegible]

[illegible] accidens phisicorum 8 tc 2 c 4 [illegible]

Esse [illegible] de ce 1 tc 8 c 3

[illegible] de ce 2 tc 3 c 3

[illegible] de ae 1 tc 1 c 1

[illegible] de ae 1 tc 1 c 1

[illegible]

2.

eth Accusacio Qui indistribuere bona comunia illis qui sunt equales in labore rei publice non dant equalia stipendia, ut qui non equaliter laborantes suscipiunt equalia stipendia tunc ex hoc contingunt pugne et accusaciones in civitate / eth 5 / tractatu 1 c. 2.

Quando uterque intendit et simul intendit ad hoc quod bene faciat alteri non insurgunt accusaciones neque pugne inter ipsos / eth 8 / tractatu 2 / c 8 pluries. Vide Beneficencia

Inter convenienter accusantur qui accipiunt et non recompensant, puta illos intercede accipiunt pro quo nichil faciunt ut sophiste qui multa promittunt docere / capiebant argentum / et postea nichil faciunt pro plus capiunt de argento quam valeat tota quod sciunt / eth 9 / tractatu 1 / c 1 /

Isti conveniunt venire in accusacione eorum quorum mercedem accipiebant non tamen ~~acceptantes~~ facientes aliquid eorum que promiserunt eth 9 / tractatu 1 / c 1 /

Iuste aliquis accusabit illum qui ad sit amans propter bonum utile et delectabile simulat se amare propter nobilem virtute / eth 9 tractatu 1 / c 2 /

Cum aliquis decipit aliud palterum simulacione tunc iustum est nos accusare ipsum decipientem et multo magis quam eos qui violant et corrumpunt numismata / eth 9 / tractatu 1 / c 3 /

Violantes et corrumpentes monetam iuste sunt accusandi / eth 9 / tractatu 1 / c 3

Homines accusant illum qui omnia facit propter suam utilitatem privatam / velud eum qui nichil agit extra se ipsum / eth 9 tractatu 3 / c 1 /

Lacedemones accusaverant Pausaniam regem / quia honorem regalem habuit apud eos / possessiones et divicias / valebat ipse civitati eorum prodesse plus pol 5 tractatu 3 c 2

Accusacio vide amicicia ple / amans benedictum / amans.

Aer et aqua habent disposicionem contrariam ad invicem quam ignis contra et aqua aeri etiam

Aer est magis humidum quam calidum de generacione 1 c 3

Aer est quasi humidum de generacione 1 c 3

Ignis non est aer calidum / de generacione 2 / tractatu 1 c 7

Qualitates tres magis contrariantur quam alie qualitates aeris / de generacione 2 / tractatu 1 c 4

De duobus pugillis aque fiunt decem aeris / de generacione 2 tractatu 1 c 6 gen

Affirmacio Quod in mente et in intellectu pratico est affirmacio et negacio hoc in appetitu est prosecucio et fuga / eth 6 / tractatu 1 / c 2 / metaph

Affirmacio est prior negacione metaphysice 4 tractatu 2 c 2

contra regulam non

Omnis affirmacio vel vera est vel falsa metaphysice 4 tractatu 2 c 4

Quandoque contradictio affirmacio est contradictio et negacio metaphysice 4 tractatu 2 c 4

Contrariorum non oppositum non eius quod eius opus est quod contraria comparacione et dividit quod intellectum habet partes quas contradictionis que sunt affirmacio et negacio metaphysice 6 tractatu 1 c 3

Verum habet esse in affirmacione compositorum et in negacione divisorum metaphysice 6 tractatu 1 c 3

Falsum habet esse in affirmacione divisorum et in negacione compositorum metaphysice 6 tractatu 1 c 3

Non affirmacio contradictio metaphysice 9 tractatu 2 c 3 ... perfidem

Adulacio / Multi sunt adulacionis amatores eth 8 tt 2 / c 2 quia multi
honores indigentiam constituti maxime sunt amatores adulacionis / ibi al / eth 8 tt 2 / c 2 /

vide Adulator

Adu̅ ꝑ magnanimitate / ꝑ prelatum ple

Agricola / per agriculturam diuicie acquiruntur pol 1 tt 2 c 1
Inter omnes species democratiae prima species in qua plures sunt agricole est optima et antiquior pol 6 tt 1 c 2
Inter plebes multitudinis populus agricultiuus est optimus pol 6 tt 1 c 2
optimus populus est qui terre cultiuus est pol 6 tt 1 c 2
optima democratia est constituta ex agricultura pol 6 tt 1 c 2
multitudo agricultiua est minus mathematica quam alia pol 6 tt 1 c 2
multitudo agricultiua non est multum concupiscentia alieni pol 6 tt 1 c 2
agricole quia non habent vacantiam / sed opera in manibus aliena non concupiscunt pol 6 tt 1 c 2
agricole magis appetunt lucrum quam honorem et ideo delectabilius est eis laborare quam principari pol 6 tt 1 c 2
agricolae delectabilius est laborare quam principari et polliticizare pol 6 tt 1 c 2
multi agricolarum antiquas tyrannides crudeles sustinuerunt et oligarchias patienter non prohibentur a laboribus propriis et non multum auferuntur de propria corporis pol 6 tt 1 c 2
multitudo pastorum militaque similiter non multum vtilis agricolarum pol 6 tt 1 c 2 vide / fol G

Adulator / vel minor virtute est amicus super excessus / vel saltem per adulacionem fingit se magis amare quam amatur Et sicut prius adulator superiori excedenti vide sed patet protestatur gratia premiacionis consequende quam magis diligit superiorem quam quod ab eo diligatur tt eth 8 / tt 2 / c 2 /
Amicus et adulator differunt propter finem quia amicus virtuoso colloquitur propter bonum virtutis / sed adulator colloquitur propter delectacionem audientis eth 10 / tt 1 / c 9
vide contrarietatem adulacionis quia colloquitur propter delectacionem audientis / eth 10 tt 1 / c 9
Adulator iniuste vituperatur / et amicus vere laudatur eth 10 / tt 1 / c 9
Adulator non est amicus / sed quoddam alterum genus ab amico eth 10 tt 1 / c 9
Adulator quis dicitur apud tyrannum demagogus apud populum pol 4 tt 3 c 1
Similiter loquitur opus adulatorie pol 4 tt 3 c 3
tyranni magis diligunt / adulatores pol 4 tt 3 c 3
Multi vituperii quia telemacones adulatores diligunt adulatores pol 4 tt 3 c 3
Tyrannus solum diligit virtuosos qui non adulantur quia ipse habet contrarie aptitudinem quandoque ad procedendum malignitatem adulationis pol 4 tt 3 c 3 vide contrarietatem / L

Adulator dicitur qui excessive se habet circa affabilitatem gratia lucri et utilitatis / eth 2 / tt 3 / c 1

Affabilis nec acceptat nec reprobat dicta vel facta aliorum ex amore vel odio sed quia sic disponitur per inclinationem sui habitus / eth 4 / tt 8 / c 1 /

Affabilis nec approbat nec reprobat dicta vel facta aliorum inducitur ex amore vel odio notorum solo vel ignotorum solo sed inducitur ad omnes observat tam ad notos quam ad ignotos consuetos et inconsuetos eth 4 tt 8 / c 1

Affabilis similiter se habet ad notos et ignotos quantum ad delectabiliter convivere / eth 4 tt 8 c 1

Primum affabilis est quod omnia dicta sua et facta refert ad bonum honestum et utile / et sibi vel eis cum convivit quia in omnibus talibus tendit convivenciam non contristare sed potius conatur eos delectare / eth 4 / tt 8 / c 1 /

Affabilis tendit delectationem tamquam finem quia tendit convivencium delectare eth 4 / tt 8 / c 1 /

Affabilis assimatur condelectare convivente in hiis que pertinet ad convictum humanum quod sibi inhonesta vel nociva sed potius ibi eligit contristare quam quia iustis et notis et gratum est turpe et iuxta contrarium eth 4 / tt 8 / c 1 /

Affabilis assimatur condelectare convivente si conviviens dicat vel faciat aliquod quod importat magna difficultate et in honestate ipsi inest faceret / vel si in magnis eum nocumentum cedat reluctatio quod talibus dictis vel factis contradicitur prima contraria inferant eth 4 / tt 8 / c 1 /

Affabilis aliquod intendit delectare aliquem contristare per quod ille cum convivit bene vel male loquitur ut operatur eth 4 / tt 8 / c 1 /

Affabilis alter et aliter conversatur et colloquitur in magnis et minus notis et indignitatibus personis et per omnes alias diversas hominum attribuens singulis id quod ipsis convenit et eos decet et quod est conveniens sibi ipsi / eth 4 / tt 8 / c 1 /

Affabilis intendit per se delectare et non contristare tamen si videt maius bonum consequi ex hoc quod tunc contristat et non delectat sine illa bona pertinent ad honestate vel utilitate propter hoc magis delectationis causa imposterum tamen gratia eius pars contristabit convivente / eth 4 tt 8 / c 1 /

Affabilis in singulis diversis hominum convivet unicuique prout congruit eth 4 / tt 8 / c 1 /

Adulterium furtum et huius modi ipso involvunt quod aliquid fiant tunc peccatum est / eth 2 / tt 2 / c 2 /

Affabilitas et virtus dicitur / eth 4 / tt 8 / c 1 / tr

Quere virtus

Affabilitas veritas et eutrapelia conveniunt eth 4 / tt 10 / c 1 / quere eutrapelia

Affabilitas dicitur virtus per quam quis recte gerit se in conversatione vite ostendendo se delectabilem aliis sive verbis sive operibus ut oportet quando oportet eth 2 / tt 3 / c 1 /

Habitus affabilitatis fit sine passione et amore qui est passio appetitus sensitivi et est sine effectu diligendi eos quibus colloquitur et convivit quia non approbat ea quod aliqui dicunt et fiunt propter amorem quem ad ipsos habet nec reprobat ea quod dicunt et fiunt ut non oportet timendo sed hoc fiant in eo quod est sic dispositus per habitum huius signum est quod hoc inducitur ad omnes servat ad notos et ignotos consuetos et inconsuetos eth 4 / tt 8 / c 1 /

Habens habitum affabilitatis colloquitur hominibus et convivit ut oportet / eth 4 / tt 8 / c 1 /

Affabilitas est circa delectationes et tristicias factas in colloquiis eth 4 / tt 8 / c 1 /

Affabilitas similiter se habet / ad notos et ignotos quantum ad delectabiliter convivere eth 4 / tt 8 / c 1 /

Decenter convivere est primus actus affabilitatis eth 4 / tt 8 / c 1 /

Huius oppositum Iactantie est fere circa eandem materiam cum affabilitate / eth 4 / tt 8 / c 1 / quere verus vide 8

Agrestis dicitur qui ab omnibus humanis delectationibus generaliter abstinet / eth 2 / tt 1 / c 2 /

Agrestis fugit omnes voluptates / eth 2 / tt 1

Agricola / Ex duobus medicis non fit communitas sed ex medico et agricola / eth 5 / tt 1 / c 6

Dives et agricola per prius tunc ut patet tt 1 c 2 Ibi expone

Agroycus dicitur qui se habet circa agroycis / eth 2 / tt 3 / c 1 /

Agroycus est viciosus quia inhonestis colloquiis est inutilis et abhominatur illas quod tamen sunt necessaria vita humana / eth 4 / tt 10 / c 1 /

Amans / Infirmis et videtur amica dicitur 2 tt 3 c 1

Amabile i dignum dilectione et ut ad dignitatem / quoniam et conservat bonum etiam bene sibi / eth 1 / tt 1 / c 2
Quod vero licet sit amabile per se / est tamen utile ad alia / eth 1 / tt 1 / c 3 / vide utilis
Parvi quasi non differunt amabilis ad se ipsum i dignum amari / eth ix / tt 2 / c 2 /
Pravus nichil habet in se ipso quod amabile i dignum amari / et amicicia dignum / eth ix / tt 2 / c 2 /
Bonum utile ex natura sua est ... delectabile et amabile quam bonum honestum / eth ix tt 2 / c v
Quod delectat actualiter est magis amabile quam sit spes futuri vel memoria preteriti / eth ix / tt 2 / c v ... ... sexto T.

Amator veridicus ... est amator veri eth 4 / tt 9 / c 1 / vide veridicus
Laudat eos qui sunt amatores sui reputant quasi infames et obprobriosos eth ix / tt 3 c 1 /
Amatores sunt duplices quidam secundum rationem personalem quidam secundum rationem moralem / eth ix tt 3 c 1 /
Qui in obprobrium referunt aliquem esse amatorem sui / vocant illos amatores sui / qui plus tribuunt sibi ipsis / de honoribus et aliis delectationibus corporalibus / eth ix / tt 3 / c 1 /
Ille dicitur amator sui vituperabiliter / quod bona que pertinent ad partem que est moralis tribuunt sibi ipsi superhabundanter / eth ix / tt 3 / c 1 /

Amator / multi inveniuntur magis amatores recipiendi quam datores / eth 4 tt 3 / c 4
Amator honoris dicitur dupliciter / eth 4 / tt 6 c 1 / vide honor
Qui magis amat honorem quam oportet / et vituperatur illum laudamus / eth 4 tt 6 / c 1 /
Qui minus amat honorem quam decet illum vituperamus / eth 4 / tt 6 / c 1 /
Non amant principes tamen ... ... pol 4 tt 3 c 1
Qui excellentes virtute ... non amant principes civitatis pol 4 tt 3 c 1
Homines plus amant equale quam acceptum pol 4 tt 1 c 4

Amicabile non potest esse constitutus amicabiliter nisi aliqua de eisdem gaudeant et tristentur / eth ix / tt 1 / c 3 /
Amicabilia que sunt ad alterum veniunt ex amicabilibus que sunt a se ipso ad se ipsum / eth ix / tt 2 / c 1
Amicabilia i amicie opera / que consueverunt fieri ad amicos et ex quibus amicicie manifestantur et cognoscuntur videtur originaliter processisse ex hiis que sunt homini ad se ipsum / ... / ex hoc indicamus aliquem esse alteri amicum si eadem operatur et velit convenire illi qui operatur / et velit convenire sibi ipsi eth ix / tt 2 / c 1 /
Pravus non disponitur amabiliter ad se ipsum propter hoc quod nichil habet in se ipso amabile i quod sit dignum amicicia / eth ix / tt 2 / c 2
Concordia videtur esse amicabile i amicie propinquum / eth ix / tt 2 c 4
Habere concordiam sentencie de speculabilibus non est amicabile / nec pertinet ad rem amicie eth ix tt 2 / c 4
Omnia amicabilia / que sunt ad alios procedunt ex amicabilibus que sunt ab ipso et que homo patitur ad se ipsum / eth ix tt 3 c 1 /
Est quedam mensura multitudinis amicabilis sicut est quedam mensura constituende civitatis / eth ix / tt 3 / c 3 /
Non expedit civitati ... appellationes amicabiles pol 2 tt 1 c 1.

Amicus/ homo non solum debet sibi ipsi providere sed etiam amicis/ ratio quia est animal naturaliter civile/ eth. 1/ tr. 1/ c. 2

Nemo felix est cuius sunt pessimi amici/ eth. 1/ tr. 1/ c. 6/ [illegible] felix

Accidentia magna amicorum sive bona sive mala redundant ad propinquos/ sed parva nichil faciunt ad felicitatem vel miseriam/ eth. 1/ tr. 3/ c. 3

Successus fortune amicorum diversimode redundant in amicos caros viventes et in amicos eorum mortuos/ sicut diversimode redundant mala vel bona actualiter commissa et in tragediis scripta in vivos quam bona vel mala in vivos et mortuos/ sed parum multum differt redundare in illos in quos redundant sic et illa scilicet quia bona vel mala actualiter commissa et in tragediis scripta redundant aliter in viventes et actualiter [illegible] quam non est dubium quod redundant in mortuos/ eth. 1/ tr. 3/ c. 3

Amicus est qui est delectabilis ut oportet/ eth. 2/ tr. 3/ c. 7

Ea que per amicos nostros fiunt aliqualiter per nos fiunt/ eth. 3/ tr. 2/ c. 2/ ratio [illegible] possibile

Principium factorum quod facimus per amicos est in nobis/ eth. 3/ tr. 2/ c. 2

Amicis oportet dare et non accipere aliquid lucrum/ eth. 4/ tr. 3/ c. 4

Ab amicis lucrari non oportet/ eth. 4/ tr. 3/ c. 4

Acceptiones ab amicis pro modo lucri et spoliatores mortuorum sunt illiberales/ eth. 4/ tr. 3/ c. 4

prohemium ad amicitiam

Ad philosophum moralem pertinet tractare de amicitia prima consideratio virtutis pertinet ad eum quia amicitia est quedam virtus vel saltem cum virtute/ 2a ratio amicitia est quoddam bonum necessarium ad vitam bonam et de ea debet tractare philosophus moralis quia nullus bene dispositus eligeret vivere et esse sine amicitia posito quod haberet omnia bona exteriora. 3a ratio ea que sunt naturaliter bona debent considerari a philosopho morali amicitia est huiusmodi/ 4a ratio ad id ad quod principaliter student legislatores pertinet ad considerationem moralis sed circa amicitiam maxime student eo quod magis student ad amicitiam conservandam inter cives quam ad iustitiam/ 5a ratio consideratio iusti pertinet ad moralem sed amicorum iustorum maxime videtur esse iustum id quod est amicabile id est quod pertinet ad amicos/ 6a ratio tractare de bono honesto pertinet ad moralem sed est bonum huiusmodi amicitia non solum est quod necessarium ad vitam sed etiam bonum honestum eth. 8 tr. 1 c. 1

Amicitia est quedam virtus vel saltem est cum virtute eth. 8 tr. 1 c. 1

Amicitia est maxime necessaria ad vitam humanam quia nullus bene dispositus eligeret vivere sine amicis habens omnia alia bona exteriora eth. 8 tr. 1 c. 1

Nullus eligeret vivere sine amicis etiam si haberet omnia alia bona exteriora ratio quia etiam sunt necessarii divitibus et potentibus/ divitibus quo ad usum et conservationem bonorum quia si divites et potentes non haberent amicos quibus bonum facerent deperirent divitie et potentie si non haberent amicos qui iuvarent ipsos ad conservandum eorum divitias et potentias quibus tunc bene facerent eth. 8 tr. 1 c. 1

Qui habundat in divitiis et possidet principatus et potentatus illis maxime amici sunt necessarii, scilicet quo ad usum et conservationem eorum bonorum quia si divites etc. ut supra in medio eth. 8 tr. 1 c. 1

Beneficium laudabilissime fit ad amicos quia eorum beneficia [illegible] impensa maxime sunt decora quam alia [illegible] eth. 8 tr. 1 c. 1

Amici sunt necessarii tam quo ad usum bone fortune quam ad conservationem bone fortune eth. 8 tr. 1 c. 1

Non potest princeps servari in honore suo et salvari in suo statu sine amicis patet quia de [illegible] fortuna est [illegible] est minus firma eth. 8 tr. 1 c. 1

Amici sunt necessarii in bona fortuna eth. 8 tr. 1 c. 1

Amici non solum sunt necessarii in bona fortuna sed etiam in mala patet quia in paupertate et in aliis infortuniis omnes existimant amicos esse solum refugium eth. 8 tr. 1 c. 1

In infortuniis refugium est ad amicos eth. 8 tr. 1 c. 1

Iuvenibus amici sunt necessarii ad impeccabilitatem quia cum ex se ipsis multum peccant concupiscentiis indigent amicis quorum doctrina et persuasione a peccato retrahantur eth. 8 tr. 1 c. 1

Senibus amici sunt necessarii ad exhibendum famulatum/ ratio quia propter debilitatem in actionibus corporis deficiunt ideo indigent amicis in adiutorium eth. 8 tr. 1 c. 1

Qui sunt constituti in adolescentia amici sunt necessarii ad bonas et adiutorias actiones tam per se quam [illegible] patet quia si duo simul sunt in aliqua operatione conveniunt simul sunt operationes potentiores [illegible] ad operationes explendas eth. 8 tr. 1 c. 1

Amici sunt necessarii tam potentibus et divitibus et etiam senibus iuvenibus et pueris eth. 8 tr. 1 c. 1

Per omnes [illegible] sunt amici [illegible] homini quia apparet in erroribus viarum ubi cum [illegible]

alium vigilantem et exponere ab errore eth 8
tc 1 c 1
Omnis homo naturaliter est omni homini familiaris et amicus
eth 8 tc 1 c 1
Civitatibus existentibus amicis non multum indiget
iusticia ... quia iusticia legalis maxime
intendit tamen ne alicui inferatur iniuria
sed ubi amicicia ibi nulla iniuria permittitur inferre
amicis eth 8 tc 1 c 1
Eutopii existimabant eosdem esse viros bo-
nos et amicos eth 8 tc 1 c 1
Antiqui qui sunt sibi in vita similes secundum complexionem
naturae dixerunt esse amicos eth 8 tc 1 c 1
Amicos oportet velle bonum gratia illius non gratia
amantis eth 8 tc 1 c 2
Qui volunt aliquibus bona absenti benevolentes
dicuntur propter ipsos illos dicimus benevolos sed
non amicos si non idem fiat ab illo scilicet ut
amatus et econverso velit bonum amanti gratia sui
eth 8 tc 1 c 2
Impossibile est quod aliquos dicat aliquis esse amicos
nisi lateat eos qualiter se habeant ad invicem
eth 8 tc 1 c 2
Non oportet aliquos se acceptare in amicos antequam
per multa experimenta appareat quod uterque alteri
sit amabilis propter bonum virtutis et sic firmiter
credatur ab eis propter experientiam perfectam eth
8 tc 1 c 3
Omnis aliquis ad invicem cito exhibet ali-
qua signa amicitiae illi bene habent voluntatem quare
cupiunt esse amici sed tamen non sunt nisi tamen fi-
ant amabiles sibi et per multa experimenta cogno-
scant et confirment eth 8 tc 1 c 3
Qui in amabilibus non contingit sunt minus amici
ut quia non recompensat delectabile pro delectabili sed
utile pro delectabili et quia tunc minime est stabilitas
continuatio eorum eth 8 tc 1 c 4
Non facile est credere alicui de amico suo quem
multo tempore probatum est ab ipso et nunquam sibi
iniuriam fecit eth 8 tc 1 c 4
In amicitia perfecta amicus non credit malum de
alio et quod nunquam iniuriam faceret alteri eth
8 tc 1 c 4
In amicitiis imperfectis nihil prohibet quod unus credat
malum de alio et iniuriam faciat alteri eth
8 tc 1 c 4
Secundum amicitiam propter bonum utile et delectabile non
sunt aliqui simpliciter amici dicti sed secundum quid eth
8 tc 1 c 4 vide per amicitiam utilem
Homines quandoque illos dicunt amicos qui eis
aliquid utile faciunt eth 8 tc 1 c 4
Civitates sunt amicae civitatibus gratia con-
federationis et propter utilitatem compugnationis eth 8
tc 1 c 4
Pueri illos dicunt amicos qui propter delectationem
se ad invicem diligunt eth 8 tc 1 c 4

Amicitiae sunt duplices scilicet actualis et habitualis eth
8 tc 1 c 5
Qui delectabiliter se recipiunt ad invicem ita quod
nunquam acceptant mores et conversationes aliquorum
non tamen conveniunt ad invicem neque assistunt benevo-
lis quam amicis ... et quia amicitia requirit convi-
vere eth 8 tc 1 c 5
Inter omnia quae ad amicitiam pertinent nihil est
ita proprium amicorum sicut convivere eth 8 tc 1 c 5
Utilitate sola amici indigentes appetunt sed
conversari simul et convivere per diem in prolongato
tempore tamen amici appetunt etiam beati id est felices
et bonis omnibus abundantes eth 8 tc 1 c 5
Convivere amicos est proprium aeque et principale
amicitiae quia hoc appetunt omnes amici eth 8 tc
1 c 5
Amici volunt bona suis amicis gratia eorum eth
8 tc 1 c 5
Amantes amicum amant et id quod sibi ipsis bonum
quia cum aliquis est bonus in se factus est alicui amicus
fit etiam bonum amico suo et est bonum ei cui
factus est amicus eth 8 tc 1 c 5
Uterque amicorum retribuit aequale suo amico
tam quo ad voluntatem in se quia vult ei bonum
et quantum ad speciem et modum volendi quia vult
ei bonum non gratia sui sed gratia illius
Senes non sunt cito amici aliorum quia quando
non multum gaudent in colloquiis et communicatio-
ne virtutum eth 8 tc 1 c 6
Senes et severi possunt esse benevoli in quantum
aliis volunt bona in absentia et etiam in essentia
subveniunt aliis in necessitatibus sed veri amici non
sunt eo quod non conveniunt ad invicem nec gau-
dent in colloquiis aliorum eth 8 tc 1 c 6
Secundum amicitiam perfectam non contingit aliquem
esse amicum multorum quia talis amicitia est non sine
abundantia talis autem forma unius est eth 8
tc 1 c 6
Non est bonum ad multos esse amicos quia quoniam si
afferunt amorem perfectum in multos non est
amicitia in amicum ad quemlibet eorum eth 8 tc 1
c 6
Secundum amicitiam propter utile et delectabile unus potest esse
amicus multorum quia in talibus amicitiis unus potest
placere multis in delectabili ut patet in ...
in utili ut patet in divitiis ... ad tales amicitias
non requiritur longa experientia ...
In amicitia perfecta non oportet magna experientia
accipere de amico et in longa conversatione fieri
amicitiae ... eth 8 tc 1 c 6
Principes magis quaerunt eos amicos qui sunt
sibi invicem delectabiles et sunt boni in se et etiam
invicem sibi ipsis eth 8 tc 1 c 6
Divites in potestatibus constituti quaerunt uti
duplici amicitia scilicet utilitate et delectatione quia ...
... propter delectationem faciendam quaerunt eutrapelos
et histriones propter utilitatem autem quaerunt dinoscentes

7

in compositos uero convenientes inuicem ad aliquem finem suum non est idem in compositis et [illegible] eth. 8 tc. 1 c. 6

Potentes in potentatibus constituti non conueniunt amicis qui sunt delectabiles per virtutem vel utiles qui sunt utiles ad bona concepta eth. 8 tc. 1 c. 6

Potentibus non sunt idem amici delectabiles et utiles eth. 8 tc. 1 c. 6

Virtuosus non fit amicus hominis superexcellentis in potentiis et diuitiis nisi talis virtuosus qui superatur a potente in virtute superexcellens. tunc enim potest esse adequatio secundum analogiam eth. 8 tc. 1 c. 6

Cum amans vincatur amicicia fit secundum dignitatem et fit quedam equalitas amicos inter quia tunc uterque inuenit maius et recipit ab eo quod est conueniens sue dignitati eth. 8 tc. 2 c. 1

Homines non dignum reputant ut sint amici talium qui improportionabiliter ab eis distant eth. 8 tc. 2 c. 1

Deo non est dignum ut homo appellat amicum sed deum magis colendum diuinum et adorandum secundum communitatem eth. 8 tc. 2 c. 1

Reges non dignum reputant ut fiant amici talium qui multum ab eis deficiunt eth. 8 tc. 2 c. 1

Cum nullo bono virtutis et sapientie digni sunt non sunt amici optimis et sapientissimis eth. 8 tc. 2 c. 1

Amicus debet velle amico maxima bona dummodo propter illorum bonorum adeptionem non tollatur amicicia quia ut non debes velle amico meo quod esset deus vel quod esset tantus quod in tantum a me tolleretur equalitas eth. 8 tc. 2 c. 1

Amicus vult bona amico illius gratia eth. 8 tc. 2 c. 1

Amicus amico debet velle maxima bona que possunt inesse homini id est amico remanente homine et non translato in naturam dei vel intelligentie eth. 8 tc. 2 c. 1

Amicus bonus amico debet velle maxima bona non tamen omnibus quia quilibet sibi ipsi tenetur velle maxima eth. 8 tc. 2 c. 1

Adulator vel in recta mente est amicus superexcessus vel solum per adulationem fingit se magis amare quam amari eth. 8 tc. 2 c. 2

Magis amantes amicicie amici amant amicos secundum dignitatem et proportionem illi amici sunt magis mansiui et eorum amicicia magis permanet eth. 8 tc. 2 c. 2 [illegible] [illegible] amicicia

Homines appellant illos amicos qui secundum aliquam communitatem communicant sicut nauigatores commilitones eth. 8 tc. 2 c. 3

Amicorum omnia sunt communia eth. 8 tc. 2 c. 3

Fratribus et propriis ab infantia connutritis sunt omnia communia sicut domus mensa sed aliis amicis non sunt communia sed quedam determinata eth. 8 tc. 2 c. 3

Contribulibus amicis sunt plura communia quam aliquibus paucioribus eth. 8 tc. 2 c. 3

Si amicia vel amicicie ponuntur in inequalibus tunc ad imitationem quidem earum oportet eis assignare analogiam que sit proportionalis suis excellenciis scilicet ut quilibet amicorum alteri retribuat et ab eo recipiat secundum suam dignitatem eth. 8 tc. 3 c. 1

Quando uterque amicorum contendit id est sibi contendit ad hoc quod bene faciat alteri non insurgunt accusationes nec pugne inter ipsos quia nullus sane mentis contristatur per amatorem et sibi benefacientem eth. 8 tc. 3 c. 1

Quamuis amicus sit superexcellens amico in beneficiis ut quia non recipit tantum quantum rependit tamen eo ipso quod consequitur illud quod appetit non accusabit amicum ideo quia uterque amicorum appetit ab altero quod est bonum et conueniens et honestum vnum ab altero exhiberi eth. 8 tc. 3 c. 1

Uterque amicorum appetit ab altero quod est bonum et conueniens et honestum vnum ab altero exhiberi eth. 8 tc. 3 c. 1

Quamuis amicus sit superexcellens amico in beneficiis tamen in nullis [illegible] delectatur quo eo ipso quod unusquisque consequitur illud quod appetit tunc bonus non accusabit alium eth. 8 tc. 3 c. 1

Magis mouentur qualiter debeant amicitiam querela inter amicos quamuis interdum moueatur ipse qui dat quam ipse qui recipit sicut potest esse in tribuendo secundum dignitatem et valorem eorum que suscepit et sic [illegible] voluntate. Ideo quia non debet eum habere amicum qui meruit ut intendit habeatur dare ut amicus sic in suo toto intendit retribuere maiora eth. 8 tc. 3 c. 1

Melius est esse amicum non [illegible] amici vel debet eum habere qui amico qui non vult

intendit liberal[is] dare t[ame]n dignu[m] aliq[ui]d s[ecundu]m porc[i]o[n]e[m]
i[n] suo toto i[n]tendit retributo[r] a[liquod] eth
8 tr 3 c 1
Pauci sciunt alii amicos qui no[n] vult n[on]
intendit liberal[is] dare t[ame]n dignu[m] aliq[ui]d
s[ecundu]m porc[i]o[n]e[m] i[n] toto suo i[n]tendit retributo[r]
a[liquod] / beneficium incip[it] a p[ri]n[cipio] peccavit eo
q[uod] beneficiu[m] recepit ab eo quo no[n] oportuit
q[ui]a no[n] recepit beneficiu[m] ab amico vero et liber[aliter]
dante s[ed] ab h[omin]e tali beneficiu[m] conferente
p[ro]pt[er] ipsu[m] cui datu[m] est eth 8 tr 3 c 1
In amicicijs q[ue] s[un]t s[ecundu]m excellencia[m] e[st] quer[el]a
dia et discordia int[er] amicos d[icit] uterq[ue] ali-
quo[rum] s[cilicet] melior et sup[er]ior dignu[m] reputat q[uod] ipse
plus debeat h[ab]ere et t[ame]n q[uod] non sit dissol-
vit[ur] amici[ci]a eth 8 tr 3 c 2
Ratio tam[en] discordie int[er] amicos excede-
tes e[st] q[uia] s[ecundu]m utiq[ue] a[liquis] h[ab]ere a[liquod] reputat
dignu[m] q[uod] ipse pl[us] debeat h[ab]ere q[uod] melior q[ui]a
vero melior s[ecundu]m v[ir]tute pl[us] d[ebet] t[ri]buiti[on]e
vero utilior i[n] aliq[uo] p[ro]pt[er] utile pl[us] d[ebet] t[ri]bui
de utilitate sic[ut] est int[er] mercatores q[ui]
plus ponit de pecunia pl[us] d[ebet] h[ab]ere de
lucro sic sibi qui plus ponit ad amiz
plus debet sibi t[ri]bui de amicicia quia est
de sup[er] excellenti eth 8 tr 3 c 2
Ratio tam[en] sup[er]excessu amici ... ad
aliu[m] excellente[m] i[n] bonis p[ro]ficiet q[ui]a ipse
p[ro]videat sufficienter aliis indige[n]tib[us] ...
nulla vero esse utilitas q[uod] ad infiorem
aliq[ua] alicui v[ir]tuoso vel potenti si michil
ab eo recipe debeat eth 8 tr 3 c 2
Nulla vero esse utilitas q[uod] ad inferior
sit alicui v[ir]tuoso vel potenti si michil
ab eo recipe debeat eth 8 tr 3 c 2
Accusacio int[er] amicos ... e[st] i[n] iusta quo
ad h[oc] q[uod] amator accusat amatu[m] q[ui]a ipse
s[upe]rhabundant[er] amet et no[n] redamat[ur] q[uia] co[n]ti[n]-
git q[uod] ipse amatus michil h[ab]eat ... q[uod] sit
amabile et unde sit dignu[s] amari eth ix
tr 1 c 1
Ap[ud] defi[ci]u[m] retribuc[i]o[n]is s[ecundu]m p[ro]porc[i]onale[m] fiu[n]t
querele et accusaciones int[er] amicos et amici[ci]a
dissolvit[ur] eth ix tr 1 c 1 ... amicicia
Amici sepius co[n]tendu[n]t cu[m] eis alia fiu[n]t
i[n] d[icti]o[n]e vi[dele]t no[n] recompensat id q[uo]d alt[er] appe-
tebat s[ed] aliud vero q[uod] ... no[n] petit[ur]
eo q[uod] appetit indiget s[im]ile ei q[uod] e[st] michil
fi[t] ... eth ix tr 1 c 1
Amicis exi[s]ten[tibus] i[n] v[ir]tute m[a]g[is] e[st] ... necessariu[m]
q[uam] beneficiori est p[ro]p[ter]ea retribuc[i]o[n]e
eth ix tr 1 c 2
Magis est exhibendu[m] beneficiu[m] v[ir]tuoso
qua[m] amico no[n] v[ir]tuoso q[ui]a p[er] exhibic[i]o[n]e[m]
beneficij v[ir]tuoso v[ir]tuosius efficit[ur] me-
lior s[ed] p[er] exhibic[i]o[n]e[m] beneficij amico
viciosus ipse efficit[ur] peior eth ix tr 1
c 2
Quic sic sit q[uod] aliq[ui]s benefactor sit mal[us]
et amic[us] indigens v[ir]tuosus s[ed] no[n]
sic sit s[ed] t[ame]n i[d] existimat qui recepit
beneficiu[m] tu[n]c ab eo cui eq[ua]l dign[um] est
q[uod] ad debitu[m] retribuat benefactori ma-
lo et gratis donat amico v[ir]tuoso eth ix
tr 1 c 2
Alia debent[ur] parentib[us] et fr[atr]ib[us] et amicis
et benefactorib[us] singulis ... sunt at-
tribuenda que co[n]veniunt sue dignitati
eth ix tr 1 c 2
Amicis et fr[atr]ibus ... confidencia et ...
bonor[um] co[m]municacio[n]e eth ix tr 1 c 2
Aliqui sunt amici ut existimat[ur] esse et t[ame]n
non sunt q[uia] multi sunt amici p[ro]p[ter] utilitatem
et t[ame]n fingunt se amare p[ro]p[ter] v[ir]tute[m] eth ix
tr 1 c 3
Cu[m] quis decipi[tur] ex h[oc] q[uod] suspicat[ur] se
amari p[ro]p[ter] v[ir]tute[m] ita t[ame]n q[uod] i[n] aliquo ad[mitt]e
vel tale opet[ur] ex quo p[otes]t estimare q[uod] eu[m]
amet p[ro]p[ter] v[ir]tute[m] tale no[n] d[ebet] accusare amicu[m]
s[ed] m[a]g[is] increpet seipsu[m] eth ix tr 1 c 3
Qui fingit se amicu[m] et no[n] e[st] peior e[st]
eo qui fac[it] falsa[m] moneta[m] q[ui]a q[uo]d decep[tio]
est ... eth ix tr 1 c 3
vel ... de q[ua]nto mala opera eius qui
decipit e[st] ... q[uo]d e[st] ...
amicicia e[st] ... inimicitate
Postq[uam] amicus f[ac]t[u]s fuit malus no[n] est
amandus a p[er]mane[n]te i[n] v[ir]tute p[ro]p[ter] ...
al[iud] n[on] e[st] amand[us] ab exi[s]te[n]te i[n] v[ir]tute
nisi ... amicicia p[ro]p[ter] v[ir]tute[m] no[n] est
nisi int[er] similes s[ed] isti fa[c]ti sunt dissimiles
eth ix tr 1 c 3
Cu[m] unus amicor[um] f[ac]t[u]s malus e[st] i[n]sanabil[is]
tu[n]c statim dissolvenda e[st] amicicia si aut[em]
f[ac]t[u]s malus sit sanabil[is] amicus no[n]
statim dissolvenda e[st] amicicia s[ed] statim
e[st] q[ua]nto amici et digni d[ebet] i[n] v[ir]tute mag[is]
q[uam] ... sibi i[n] diviciis eo q[uod] v[ir]-
tutes s[un]t meliores diviciis eth ix tr
1 c 3
Qui q[ui] amici fa[c]ti sunt mali et apti nati
sunt recipe direcc[i]o[n]e[m] q[ui]a p[ossu]nt reduci ad
recti[tudi]ne[m] v[ir]tut[is] tales sunt mag[is] iuvandi
ad recuperand[um] bonos mores q[uam] ad re-
cuperand[um] sub[stanci]a[m] et divicias de q[ua]nto v[ir]t[us]
est aliq[ui]d melius pecunia et mag[is] p[ro]p[ri]a
amicicie eth ix tr 1 c 3

Magis innaturalis est amicus ad iuvandum bonos mores quam ad iuvandum pecunias. eth. ix tr. 1 c. 3

Amicus factus malus et alteratus a prima dispositione scilicet virtutis et alter amicus non potest ipsum revocare i. ad virtutem reducere quiescere post impensum adiutorium de recedendo recedit ab eis amicitia. eth. ix tr. 1 c. 3

Cum unus amicorum permaneat puer secundum mentem et alius proficiat in virtute ita quod fiat vir optimus non possunt permanere amici patet quia non possunt delectari convenienter ex eo quod sua unius non placet alteri. eth. ix tr. 1 c. 3

Amici in gradu virtutis multum distantes amici permanere non possunt. eth. ix tr. 1 c. 3

Similiter illi erunt amici qui neque sibi complaceant in eisdem neque gaudent et tristantur de eisdem. eth. ix tr. 1 c. 3

Amici in gradu virtutis multum distantes non sentiunt eadem in operibus circa quae amici ad invicem gaudent et tristantur. eth. ix tr. 1 c. 3

Sine convictu amicitiae non est possibile quod aliqui sint amici. eth. ix tr. 1 c. 3

Homo quidam tamen debet se habere ad amicum post dissolutionem amicitiae quia si esset amicitia dissoluta propter superhabundantiam malitiae non tamen debet extraneo habere familiaritatem sicut si aliter non fuisset aliqualiter ad eum plus debet habere familiaritatem quam ad alium cum prius fuerit amicus. eth. ix tr. 1 c. 3

Hiis qui fuerunt amici in praeterito est aliquid familiaritatis attribuendum propter antiquam amicitiam et hoc maxime cum non fuit dissoluta amicitia propter superhabundantiam malitiae. eth. ix tr. 1 c. 3

Homo debet se familiaris exhibere ei ad quem amicitiam dissolvit quasi si numquam fuisset amicus. eth. ix tr. 1 c. 3

Magis tenemur amicis benignitatem bonam quam extraneis. eth. ix tr. 1 c. 3

Amicabilia i. amicitiae opera quae conveniunt fieri ad amicos et ex quibus amicitiae manifestantur et conclusiones videntur originaliter processisse ex hiis quae sunt hominis ad se ipsum. eth. ix tr. 2 c. 1

Homines quidam ponunt esse amicum qui vult et operatur ad amicum vera bona et apparentia et hoc gratia amici. eth. ix tr. 2 c. 1

Illum dicunt amicum qui vult suum amicum esse et vivere gratia ipsius amici etsi ex hoc ipse nullum quod consequatur. eth. ix tr. 2 c. 1

Quidam dicunt ipsum esse amicum cum quo aliquis concedit vivere cum quo vivit et idem eligit et qui amico condolet in adversis et congaudet in prosperis. eth. ix tr. 2 c. 1

Amicus cuiusque est amico condolere in adversis et congaudere in prosperis. eth. ix tr. 2 c. 1

Virtuosus sibi ipsi maxime est amicus. eth. ix tr. 2 c. 1

Virtuosus habet se ad amicum ut ad se ipsum eo quod amicus est alius ipse. eth. ix tr. 2 c. 1

Amicus debet se habere ad amicum ut ad se ipsum eo quod amicus est alter ipse. eth. ix tr. 2 c. 1 | eth. ix tr. 3 c. 4

Amicus est quasi alius ipse quia quod amicus secundum affectum dilectionis reputatur amicus talis alterum sicut se quia hoc quod condolet amico patienti et congaudet in prosperis sicut sibi ipsi. eth. ix tr. 2 c. 1

Isti sunt veri amici quibus haec tria insunt scilicet beneficentia benevolentia et concordia vel aliquid illorum. eth. ix tr. 2 c. 1

Ad aliquos esse amicos non requiruntur duo actus tres amicitiae sed sufficiunt quicumque duo. eth. ix tr. 2 c. 1

Superhabundantia amicitiae quae quidem est inter amicos assimilatur illi dilectioni quae est hominis ad se ipsum. eth. ix tr. 2 c. 1

Non est possibile aliquos esse amicos nisi prius fuerint sibi benevoli. eth. ix tr. 2 c. 3

Magis quod aliqui sint benevoli non potest dici quod sint amici quia ex hoc non oportet quod se amant ut veri amici patet quia quamvis benevoli volunt bona illis quibus sunt benevoli tamen nihil cooperabuntur ad hoc scilicet quod illa consequantur nec contristabuntur propter eos si illa eis non proveniunt cum quia amicitia addit in affectu. eth. ix tr. 2 c. 3

Ille non est verus amicus alterius qui amat bonum alterius propter propriam utilitatem quam ab alio expectat. eth. ix tr. 2 c. 3

Virtuosus quanto fuerit melior tanto magis aget propter bonum virtutis et gratia amici et propter quae saepe praetermittit utilitatem propriam. eth. ix tr. 3 c. 1

Omnes philosophantes de moralibus dicunt quod maxime oportet amare amicum. eth. ix tr. 3 c. 1

Ille maxime est amicus alterius qui vult sibi maxima bona quam illius et si nullus alius sciret. eth. ix tr. 3 c. 1

Amici mali mali sunt manent amici tamen manent pauco tempore sed quamdiu gaudent amicitia invicem et concordant eth. 8 / tr. a / c. 2

Una est causa amicorum duorum eth. ix tr. 3 c. 1 quod per unionem affectus quasi in uno bono honesto delectantur

Amicorum omnia sunt communia eth. ix tr. 3 c. 1

Amicus debet se habere ad amicum ut gemini ad se ipsum(?) eth. ix tr. 3 c. 1

Studiosus multa agit propter ... amicorum et plurimos patrie eth. ix tr. 3 c. 1

Virtuosus in tantum obedit ... quod si debet mori pro amicis et bono patrie ipse non desistit a faciendo gratia amicorum et patrie eth. ix / tr. 3 / c. 1

Virtuosus pro amicis periclitatur et contempnet pecunias et honores et universaliter omnia bona exteriora circa que alii(?) adeptum(?) honores contendunt pugnat(?) pro ... sibi bonum optimum scilicet bonum honestum eth. ix tr. 3 c. 1

Virtuosus sustinet mortem pro amicis eth. ix tr. 3 c. 1 quere supra virtuosus

Morientibus pro bono rei publice et amicorum magnum opus virtutis operantur et propter hoc magna bona sibi ipsis acquirunt eth. ix tr. 3 c. 1

Virtuosus contempnit pecunias pro amicis eth. ix tr. 3 c. 1 quere supra beneficus(?)

Virtuosus contempnit honores et dignitates pro amicis eth. ix tr. 3 c. 1 quere supra virtuosus

Virtuosus concedit amico virtuosas actiones et tamen in omnibus hiis retinet sibi ipsi id quod melius est eth. ix tr. 3 c. 1

Melius est quod virtuosus sit causa faciendi amicos virtuosas actiones quam si illas solum operetur per se ipsum eth. ix tr. 3 c. 1 quere supra virtuosus

Rationes quod felix non indigeat amicis quere supra felix

Rationes quod felix indiget amicis quere supra felix

Amicus est maximum bonorum de bonis exterioribus eth. ix tr. 3 c. 2

Ad amicum pertinet magis benefacere quam bene pati eth. ix tr. 3 c. 2

Melius est benefacere amicis quam extraneis quia certis personis ... est ... et delectabilior eth. ix tr. 3 c. 2

Felix indiget amicis ut eis benefaciat eth. ix tr. 3 c. 2

Non indiget amicis in utraque fortuna quia infortunatus indiget amicis benefactoribus et qui ei bene faciant sed bene fortunatus indiget amicis quibus ipse bene faciat eth. ix tr. 3 c. 2

Melius est cum amicis et propinquis cum bonis quam cum extraneis convivere ... quod cum ... delectatur et ei delectabiliter colloquitur eth. ix tr. 3 c. 1

Multi solum estimant illos amicos qui sunt eis utiles in subveniendo in utilitate corporalis eth. ix tr. 3 c. 2

Ratio quare verum est opinio quod felix non indigeat amicis eth. ix tr. 3 c. 2 quere supra felix

Bonis et ... operationes studiosorum et amicorum sunt delectabiles ... operationes tamquam ... quam felices sunt ea quia naturaliter sunt delectabilia eth. ix tr. 3 c. 2

Tamen operationes amici quam felices sunt ea quia naturaliter sunt delectabilia eth. ix tr. 3 c. 2

Frequenter boni amici sunt studiose et ... virtuosos eth. ix tr. 3 c. 2

Si ... virtuosis cum amicis morentur eius opus quod est delectabile continuum fit ipsum et magis continua eth. ix tr. 3 c. 2

Felix indiget amicis ut possit in sua operatione delectabiliter continuari eth. ix tr. 3 c. 2

Delectabile est virtuoso sentire se ipsum amicum esse et vivere propter quod amicus virtuosus est alter ille tamquam est amicus sed virtuoso est delectabile sentire se ipsum esse et vivere ideo ei est delectabile sentire se ipsum amicum esse et vivere eth. ix tr. 3 c. 2

Virtuosus habet se ad amicum ut ad se ipsum eo quod amicus est quasi alter ipse eth. ix tr. 3 c. 2

Amicus est alter ipse eth. ix tr. 3 c. 2

Sicut vivere virtuoso est delectabile et eligibile quia ipse est sic sibi est delectabile et eligibile quod amicus sit vel simpliciter vel quasi simpliciter ... sed simpliciter ... esse ... eo quod vita amici proxima et simillima est sue proprie vite vel ideo quod amor est unitas ... quia virtuosus habet ad se ipsum quam unitas affectus quam habet ad amicum sed unitas amicorum ... affectum unitati et amori quibus habet ad se ipsum multum propinqua est et simillima eth. ix tr. 3 c. 2

... quod ad delectationem in amicis oportet ... sentire quod ipse habeat esse et vivere hoc autem fiat per hoc quod convivit et conversatur sibi in sermonibus honestis et in similibus affectionibus mentis eth. ix tr. 3 c. 2

Non modum (?) pro quo utrumque sentit suum amicum esse et vivere ut quia convivit et conversatur sibi in sermonibus honestis et in similibus assuefaciunt (?) mentem. ethicorum ix tr 3 c 2

Virtuoso amicus est sibi eligibilis quia virtuoso suum esse est eligibile secundum seipsum eo quod est naturaliter bonum et delectabile, sed ipsum esse amici est proximum et simillimum ipsius esse, ergo amicus sibi est eligibilis. ethicorum ix tr 3 c 2

Esse amici est proximum esse ipsius virtuosi. ethicorum ix tr 3 c 2

Utrumque est vituperabile scilicet quod aliquis nullius sit amicus et quod velit esse amicus multorum secundum sententiam [illegible]dantia. ethicorum ix tr 3 c 3

Multitudo amicorum est inconveniens per simile proverbium tyrannorum de peregrinatione qui dixit neque voter (?) multum peregrinus neque non peregrinus, id est non dicatur de me quod nimis distraham per civitates inutiliter neque quod numquam exeam extra civitatem extra domum; ita peregrinatio vel solitarius (?) quia utrumque est vituperabile. ethicorum ix tr 3 c 3

In amicitia propter utile non est opus multis amicis quia in amicitia propter utile non indiget homo talibus quibus non est sufficiens ad ministrandum ea ad quae homo tenetur in amicitia utili, sed homo non est sufficiens ad ministrandum pluribus; secunda ratio: homo non indiget illis qui ipsum retrahunt a bene vivendo, sed nimia multitudo amicorum propter utile impediret honestatem in bene vivendo quia occupat eum in multis negotiis amicorum. ethicorum ix tr 3 c 3

Si sunt plures amici quam sunt necessarii ad felicitatem, tales erunt perscrutatores (?) et impeditivi et distractivi a bene vivere. ethicorum ix tr 3 c 3

In amicitia propter delectationem non est opus pluribus amicis, quia sicut cibis parum sufficit condimenti, ita exterior delectatio quae per plures amicos acquiritur sic se in vita humana sicut condimentum salis se habet in cibis; modo patet quod si sal fuerit moderate appositum reddit cibum delectabilem, sed si nimium reddit cibum abominabilem. ethicorum ix tr 3 c 3

Ad delectationem temporalem pauci amici sufficiunt sicut ad delectationem cibi modicum condimenti salis sufficit. ethicorum ix tr 3 c 3

Aliquorum (?) amicorum est quaedam multitudo determinata. ethicorum ix tr 3 c 3

In amicitia studiosorum non est opus pluribus amicis quia non possumus omnibus convivere, quod est maxime proprium amicitiae; secunda ratio: in amicitia virtuosorum oportet illos qui sunt amici unius ad invicem amicos esse, et si debent esse amici oportet omnes ad invicem conversari, sed hoc est valde operosum et difficile in multis, ob hoc quod contingit unum amicorum velle exercitari in campo, alium laborare in domo; tertia ratio: ad amicum vero pertinet quod congaudeat et condoleat amico, sed difficile est aliquem familiariter [illegible] ubi amicitia exigit multis congaudere et condolere, quia verisimile est sic coincidere quod cum uni amicorum congaudet, alteri autem contristari, et cum delectari in prosperitatibus filie celebrantis, alteri contristari pro proprio filium sepelienti. ethicorum ix tr 3 c 3

Utile est et bonum sed quod aliquis non quaerat esse amicissimus id est superexcellenter multorum amicus, sed tot quot sufficiunt sibi ad convivendum bene. ethicorum ix tr 3 c 3

Non videtur possibile contingere quod unus homo sit amicus multorum valde. ethicorum ix tr 3 c 3

Non videmus unum esse amicum multorum secundum amicitiam etheyricam id est commilitonum, quod patet per hoc quod contingit in canticis ubi laudes et cognitiones de tantum (?) [illegible] consuetum est fieri per duos. ethicorum ix tr 3 c 3

Polifili id est amatores multorum omnibus se familiares se exhibentes nulli videntur esse amici [illegible] in eo quod tales non conviviunt alicui diuturne sed solum ad tempus superficialiter se exhibent omnibus familiares. ethicorum ix tr 3 c 3

Omnibus se familiariter exhibentes et qui sunt amici multorum politice loquendo dicuntur [illegible] non sunt [illegible] eo modo quo consuetum est in civitatibus illos vocare amicos qui aliqua familiaritate sibi mutuo applaudunt. ethicorum ix tr 3 c 3

Qui familiariter se exhibent civibus et qui sunt amici multorum, illos cives vocant placidos. ethicorum ix tr 3 c 3

Secundum amicitiam politicam contingit unumquemque esse plurium amicum, quia amicitia politica videtur esse idem quod concordia, sed virtuosum multorum potest esse concors in his quae pertinent ad vitam politicam. ethicorum ix tr 3 c 3

Virtuosus potest esse amicus multorum politice
vero quia amicicia politica est idem quod concordia
sed virtuosum contingit cum multis concordare
in actibus pertinentibus ad vitam politi-
cam eth ix tc 3 c 3
In amicicia que est propter virtutem et in qua
amici se amant propter seipsos non contingit
amicum esse ad multos sed paucos tamen opor-
tet esse amabile in virtute et acquirere
paucos tales quibus se commiscere possit
quiescere et in quos communiter suum affectum pos-
sit diffundere eth ix tc 3 c 3
Licet homo forte possit esse quis plures
sibi familiares et beniuolos tamen tot et
tales amicos sit multum difficile cum quibus possit
amicabiliter et decete conuiuere quia hoc est res
est nimis amicabile eth ix tc 3 c 3
Opus est amicus in omni statu siue for-
tuna sit in fortuna prospera in infortunio quoniam
indiget amicis deffensum in sublevatibus sed
in prosperitate indiget amicis quibus conuiuat
et quibus bene faciat eth ix tc 3 c x
Virtuosi amici volunt bene operari circa
alios amicos quam et magis quam ad alios bene
pati eth ix tc 3 c x
In infortunijs magis necessarium est esse amicos
quam in fortuna bona et quia tunc homo magis
indiget auxilio quod solet impendi
per amicos eth ix tc 3 c x
In infortunijs magis est opus amicis uti-
libus quam qui prestant auxilia homini
constituto in fortuna eth ix tc 3 c x
In bonis fortunijs est melius in magis
honestum et delectabile esse amicos quam in
infortunijs eth ix tc 3 c x
Non tamen queritur in utraque fortuna est copia
amicorum quia presentia amicorum est delectabilis
tam in bonis fortunijs quam in infortunijs
eth ix tc 3 c x
Presentia amicorum est delectabilis tam in bonis
fortunijs quam in infortunijs quod probatur per duas
rationes prima ratio quia presentia amicorum alle-
viat existentes in tristicijs sicut graue
pondus alleviatur ex fortitudine vel alterius
illud pondus secum ferentis quia homo in in-
fortunijs positus videns amicum sibi con-
dolere alleviatur eius dolor et tristicia minui-
tur eth ix tc 3 c x
Homines constituti in tristicijs alleviantur
ex presentia amicorum eis presentialiter condolentibus
eth ix tc 3 c x

Presentia amici tristicia constitutum allevi-
at eth ix tc 3 c x
Non duplice tamen esse amicus constitutum
in lenem ex amicis condolentibus prima est ip-
sa presentia amici quod est delectabilis amicis 2m
ratione 2a quia per hoc quod sibi condolet intelli-
git eum esse amicum suum et hoc in eius amicicia
delectatur per quod minus eius tristicia minoratur eth
ix tc 3 c x
Presentia amici condolentis est delectabilis eth ix
tc 3 c x
Presentia amicorum sibi condolentium est mixta et
est quedam mixtura ex delectabili et tristabi-
li quia ipsa visio amicorum est ipsis quedam
communiter delectabile et specialiter in fortunato cum
per hoc prestatur auxilium ad hoc ut non tristetur
quia ipse amicus est quedam consolatio aliqua
amici sed tristicia est ex eo quod amicus tristatur
constitutus eth ix tc 3 c x
Visio amicorum est ipsis amicis delectabilis
eth ix tc 3 c x
Visio amicorum est in fortunato delectabilis
quia per hoc prestatur auxilium ad hoc ut non
tristetur quia amicus est quedam consolatio al-
terius amici eth ix tc 3 c x
Amicus est quedam consolatio alterius amici
eth ix tc 3 c x
Amicus est consolatio amici visione et
sermone eth ix tc 3 c x
Unusquisque est inclinatus esse cum delectantibus
suis amicis eth ix tc 3 c x
Amicus consolatur amicum ex visione et sermone
si sit epydexius id est aptus ad consolandum
eth ix tc 3 c x
Amicus autem est triste amicum sentire in
suis infortunijs constitutum vero quia unus
quisque bene dispositus naturaliter fugit ne sit
causa tristicie alteri eth ix tc 3 c x
Homines viriles et virile animum habentes naturaliter
timent ne amici eorum contristentur propter ipsos
vero est quia de natura amicicie est quod amicus velit
bene facere amicis non autem quod sit causa alicuius
mali eth ix tc 3 c x
Homines viriles nequaquam sustinent amicos
suos contristari propter ipsos si auxilium quod
adhibent eis ex hoc habetur contra tristiciam
non sit tale et tantum quod superexcedit tristi-
ciam amicorum quia tunc sustinent quod
per modicum amicorum tristicia sua magis
tristicia relevetur eth ix tc 3 c x
Effeminati et muliebriter dispositi gaudent

et delectantur in hoc quod sentiunt quod contingit tristari
et illos qui eis condolent amant quasi ami-
cos eth. ix tr. 3 c. x

In bonis fortunis est presentia amicorum delectabilis
propter duo primo quia delectabile est amicis conversari / 2o quia
facit delectabilem intelligentiam amicorum quia
ipse bene fortunatus intelligens quod suum amicum
delectatur in bonis ipsius multum gaudet
eth. ix tr. 3 c. x

Cuilibet delectabile est cum amicis conversari
eth. ix tr. 3 c. x

Amicus in fortunis facit delectabilem intelligentiam
amicorum in presentia amicorum quia cum ipse bene
fortunatus intelligens quod suum amicum delectatur
in bonis ipsius multum gaudet eth. ix
tr. 3 c. x

Delectabile est homini quod intelligat suos ami-
cos in eius bonis complacere delectari eth. ix
tr. 3 c. x

Homo debet prompte vocare suos amicos ad
bonam suam fortunam eo quod est ut amici vi-
dentes suam gloriam in hoc delectentur / 2o ut
in talibus bonis participent eth. ix tr. 3 c. x

Homo debet tarde amicum suum vocare ad suam
infortunam eo quod optimum est homini de
suis malis tacere et gravitatem quanto minus
potest eth. ix tr. 3 c. x

Maxime amici vocandi sunt ad infortunia
qui cum paucitate sua possunt valde prodesse
multum et benevolentiam ipsum in fortunatum
eth. ix tr. 3 c. x

Ad amicum existentem in infortuniis homo debet ire
prompte et non vocatus sed quod proprium amici
est bene facere amicis et maxime hiis qui sunt
in necessitate et qui propter suam honestatem hoc
non dignum ducunt requirere ab amico eth.
ix tr. 3 c. x

Proprium amici est bene facere amicis et maxime
hiis qui sunt in necessitate et qui propter suam dignitatem
hoc non dignum ducunt requi-
re ab amico eth. ix tr. 3 c. x

Prestare auxilium amico non requisiti
tam presenti quam recipienti est melius
et delectabilius quam melius quia ille qui dat
facit magis operationem virtutis eo quod minus
apparet videtur non expectans in prompta voluntate
petere et qui recipit magis virtuose
agit nolendo sed per instantiam alicuius
amici gratia delectabilius quam recipiens per
verecundia qua in ... petendo amicum
et ille qui dat magis delectatur quia facit opus
virtutis ex se ipso non impulsus eth. ix tr.
3 c. x

Amicus prompte debet se offerre ad cooperandum
amicis ad bonas fortunas consequendas
et conservandas eo quod ad hoc requiritur necessitas
amicorum ut homo cooperetur tam in bonis
fortunis quam in malis eth. ix tr. 3 c. x

Ad hoc requiritur necessitas amicorum ut homo co-
operetur tam in bonis fortunis quam in
malis eth. ix tr. 3 c. x

Ad hoc quod homo bona recipiat ab amico et
bene patiatur ab eo debet homo attendere quiete
id est remisse eo quod non est bonum et decens quod
homo exhibeat se prompte in recipiendo
utilitatem ab amico sed homo magis debet vereri
et cavere opinionem indelectabilem id est ne opinionem
accipiat quod propter frequentem et promptam receptionem
ipse fiet amicus indelectabilis eth. ix
tr. 3 c. x

Non est bonum et decens quod homo exhibeat
se prompte in recipiendo utilitatem ab
amico sed magis debet vereri et cavere opinionem
indelectabilem id est ne opinionem accipiat quod propter
frequentem et promptam receptionem ipse fiet
amicus indelectabilis eth. ix tr. 3 c. x

Homines debent vereri et cavere opinionem in
delectabilem in negando id est ne amicus eius opinetur
quod velit amovere a se ipsum propter aliqua bene-
ficia concessa eth. ix tr. 3 c. x

Homini nimis ingerere se ad recipiendum ab
amicis sicut sunt aliqui indelectabile eth. ix
tr. 3 c. x

Amicus eligibilissimus est communicare eth. ix
tr. 3 c. x

Amici debent actionibus amicorum communicare eth.
ix tr. 3 c. x

~~Quidam simul ludunt quidam simul philosophantur~~
Homines volunt cum amicis suis conversari
in actione illa in qua principaliter delectantur
et quod sibi videtur esse suum vel et cuius
gratia eligunt vivere ut quidam simul conviviantur
quidam simul ludunt quidam simul philosophantur et singu-
li in illa operatione volunt commorari cum
amicis quam maxime diligunt inter omnia
opera eorum vite sed quia nullus delectabiliter potest
vivere aliter nisi ei presentia conferatur eth. ix
tr. 3 c. x

Singuli in illa operatione volunt commorari
cum amicis quam maxime diligunt inter
omnia opera eorum vite scilicet communicare cum eis
eth. ix tr. 3 c. x

Volentes convivere cum amicis [illegible] operationes

faciunt et talis maxime amicitie quiritant in quibus estimant se magis delectabiliter vivere. ethi. ix tractatu 3 c. 7.

Amici boni digunt se ad invicem ethi. ix tractatu 3 c. 7.

Boni amici recipiunt ab invicem ex utrisque ipsis in quibus complacent et delectantur ethi. ix tractatu 3 c. 7.

Dii habent amicum de illis qui vacant bonis intellectualibus et quos bene et recte operantur tamquam de amicis suis. ethi. x tractatu 2 c. 1.

Amicorum omnia sunt communia pol. 2 tractatu 1 c. 2 et ethi.

Amicis auxiliari et largiri delectabilissimum est ut concedit pol. 2 tractatu 1 c. 2.

Quia amici propter contemptum et confidentiam et nimiam familiaritatem insurgunt contra amicos credentes quod propter amicitiam et familiaritatem obliviscantur pol. 2 tractatu 3 c. 1.

Secundum Archilaum homines non presumunt vel nationes alienarum sunt ab amicis pol. 1 tractatu 2 c. 1.

Principates non debent esse domini ad ignotos sed ad invicem sed magis si sunt amici plures pol. 1 tractatu 2 c. 1.

Magnanimi magis sunt quod nec bene adnotabiles amicos si patiuntur sed iuste pati ab eis ethi. sunt vobiliter pol. 1 tractatu 2 c. 1.

Amicus Rq felix ple.

Amici virtuosi amant seipsos propter hoc quod sunt
boni ethi 8 tr 1 c 3
In amicicia perfecta uterque amicorum sunt assimilati hoc
quod oportet amicos inexistere g quia perfecta unus amicorum
sunt alteri nec bona et ad hec oportet et eg
ethi 8 tr 1 c 3
Solos bonos contingit amicos esse vel racione amicicie
qua homines se amant propter seipsos ethi 8
tr 1 c 8
In amicicia perfecta amicus non credit malum de
alio et quod unus in iniuria faciet alteri ethi 8
tr 1 c 8
Boni sunt amici propter seipsos quia sunt amici esse quod
boni sunt ipsi sunt boni secundum seipsos et cetera ethi
8 tr 1 c 8
Boni sunt simpliciter amici similiter secundum esse
et hoc quod assimilantur ipsis bonis ethi 8
tr 1 c 8
Amicicia virtuosi in seipsis sunt maxime in eadem
constancia propositi nec de facili de uno in aliud
transmutantur ethi 8 | tr 2 | c 2
Amici virtuosi non indiget primus neque sibi in
vicem inservit similia sed magis prohibet ad
invicem ethi 8 | tr 2 | c 2
Bonorum amicorum proprium est quod nec ipsi peccent
nec sustineant quod amici eorum peccent ethi
8 | tr 2 | c 2
Omni sunt amici propter virtutem compleri sunt ad hoc quod
sibi invicem bene faciant et bene operentur eo
quod isti sunt proprii actus virtutis et amicicie scilicet bene
facere et bene operari et cetera ethi 8 tr 3 c 1
Felix indiget amicis studiosis ethi 9 tr
3 c 2 probatur quod felix
Ex convictu bonorum amicorum fiet assuetudo
quedam virtutis et excitatio quedam ad virtutem
ut theognis precepta quia uterque amicorum
operacione et sua excitat alium ad bene
operandum ethi 9 tr 3 c 2
Studiosus et felici amicus studiosus videtur
esse natura eligibilis ethi 9 tr 3 c 2
Delectabile est virtuoso sentire se amicum
esse et vivere propter amicum virtuosum est alter
ille ergo est amicus sed virtuoso est delectabile sentire
seipsum esse et vivere ergo ei est delectabile sentire
se amicum esse et vivere ethi 9 tr 3 c 2
Amici studiosi sunt necessarii felici probatur quod
est eligibile felici hoc est necessarium felici
alias felix remaneret in indigentia
ex quo felicitas requirit per se sufficienciam
sed amici sunt eligibiles felici cum sint ei
delectabiles ethi 9 tr 3 c 2

Virtuosi amici volunt bene operari circa alios
amicos quia et magis quam ab aliis bene pati ethi
9 tr 3 c 8
In bonis fortune sunt homines communiter amicos
experientes et virtuosos quia ipse est eli-
gibilis bene facere et delectabilis aliis qui
sunt ethi 9 tr 3 c 8

K

Accidens [illegible] qui est in superficie
loquens [illegible] 2 [illegible] et [illegible]
[illegible]
Dicitur [illegible] [illegible] 2 parte [illegible] 1 [illegible]
[illegible] parte [illegible] [illegible]
[illegible] ad [illegible] parte [illegible]
[illegible] 2 [illegible] ab [illegible]
Omnia [illegible] ad [illegible] parte [illegible] ad aliud
2 [illegible] 2 [illegible]
Nulla [illegible] [illegible] [illegible] ad
aliud [illegible] parte [illegible] 2 [illegible]
[illegible] ad aliud [illegible]
[illegible] 2 [illegible]
[illegible] [illegible] [illegible] 2 [illegible] 3 [illegible] 2
[illegible] 3 [illegible] parte [illegible] 2 [illegible] 3 [illegible] 2
[illegible] 3 parte [illegible] 2 [illegible] 3 [illegible] 2
[illegible] [illegible] [illegible] 2 [illegible]
[illegible] 2 [illegible] 2
[illegible] parte [illegible] 2 [illegible] 2 [illegible]
[illegible]
[illegible] parte [illegible] 2 [illegible] 2
[illegible] ad [illegible] 2 [illegible]
[illegible] 2

Amici delectabiles qui sunt amici propter pul-
critudinem et famulatum cessantibus istis finitur
amicitia eorum ethicorum 8 tractatu 1 capitulo 8.
Cum fructus conditionis sunt homines sive boni
sive mali contingit ipsos esse amicos propter delectationem
et utilitatem propter quod mali malis possunt amari propter
utilitatem et delectationem sed boni bonis bonum ethicorum
8 tractatu 1 capitulo 8.
Propter delectationem et utile contingit plures ad invicem
esse amicos et bonos pravis et illos qui neutri
sunt, id est qui non sunt virtuosi nec viciosi sed
bonitatem et maliciam tenent ethicorum 8 tractatu 1 capitulo 8
Homines beati id est bonis ~~[illegible]~~ aliquibus secundum quidam-
tes utilibus amicis non indigent sed bene delecta-
bilibus propter quod quandoque volunt delectabiliter convivere
finis
Amici utiles et delectabiles sibi invicem magis
permanent in amicitia quam mali ideo quia tales ali-
quando amabiles sunt scilicet utile vel delectabile quorum
amicitia durat tam diu quam diu mutuo sibi
praebent delectabiles et utiles ethicorum 8 tractatu 2 capitulo 2
Nullum est inconveniens amicitias dissolvi
ad eos qui sunt amici propter utile vel delecta-
bile dum non adsunt non sunt quam propter quod se
amabant propter quod cessante causa amicitiae scilicet
utilitas vel delectatio cessat effectus scilicet
amicitia ethicorum 9 tractatu 1 capitulo 3.
Amici contractus propter bonum utile et delectabile
cessantibus his cessat et amicitia ethicorum 9
tractatu 1 capitulo 3.
Felix non indiget amicis propter delectabile
corporale vel parum ethicorum 9 tractatu 3 capitulo 2
quaere felix
Homo tamen contrae felix parum indiget amicis
delectabilibus ethicorum 9 tractatu 3 capitulo 2. Vide felix

Amici utiles qui sunt amici propter bonum utile in mercantia et societate tales in tantum delectantur in societate et convictu in quantum per hoc sunt aliquam spem boni utilis quod convenire possit ex tali societate Eth. 8 tr. 1 c. 3.

Amici qui sunt amici propter utile statim cum cessat propter conferens dissolvuntur ab amicitia eo quod non erant amici gratia ipsorum sed gratia utilis Eth. 8 tr. 1 c. 8.

Propter delectationem et utile contingit pravos amicos esse ad invicem et bonos pravis et illos qui neutri sunt i. qui nec sunt virtuosi nec viciosi sed bonitate et malitia similes Eth. 8 tr. 1 c. 8.

Omni [illegible] sibi in esse amici propter bonum utile vel delectabile eo quod sint in aliquo similes sunt Eth. 8 tr. 1 c. 8.

Homines boni in bonis [illegible] superhabundantes utilibus amicis non indiget sed bene delectabilibus Eth. 8 tr. 1 c. 6

Homines

Amici utiles et delectabiles sibi ad invicem magis permanent in amicitia quam mali Eth. 8 tr. 2 c. 2

vide supra amicus delectabilis

Ratio est in qua amicitias dissolvi [illegible] qui sunt amici propter utile vel delectabile dum [illegible] quod non sunt [illegible] propter quod se amabant Eth. 9 tr. 1 c. 3 [illegible] supra amicitia delectabilis

Amicis existentibus propter bonum utile et delectabile cessantibus hiis cessat et amicitia Eth. 9 tr. 1 c. 3

Felix non indiget amicis utilibus Eth. 9 tr. 3 c. 2 [illegible] supra felix

Homini non est opus pluribus amicis utilibus Eth. 9 tr. 3 c. 3

In infortuniis magis est opus amicis utilibus quam qui prestant auxilia homini tam in fortuna Eth. 9 tr. 3 c. X

Iuvenes qui sunt amici propter bonum utile sed mercantiam non sunt amici [illegible] tales [illegible] conveniunt ad invicem eo quod tales non sunt [illegible] sibi invicem delectabiles nec reputat se indigere tali societate mutua sed non sunt sibi invicem utiles Eth. 8 tr. 1 c. 3.

Iuvenes velociter fiunt amici et subito cessant eo quod transmutato delectabili transmutatur amicitia causata a delectabili Eth. 8 tr. 1 c. 3

Iuvenes cito fiunt amici quia multum gaudent in colloquiis et mutuo convictu Eth. 8 tr. 1 c. 6

Senes non fiunt cito amici quia non multum gaudent in colloquiis et mutuo convictu Eth. 8 tr. 1 c. 6

affabilitas

Amicicia vo debz que vitiore / abmissione virtat
eth 1 / tr 1 / c 3 /
Quamvis ad omnes homines ptineat / q sapiens amicus
pferant veritatem / tamen spali ratione / oz hoc facere
ph̄os / eth 1 / tr 1 / c 3 / vide ve virtas
Amicicia 1 affabilitas e virtus sz qua ho
quis se hz in conuersacione vite f. convenienter se
delectabilem alteri / sine inludere / alius / 2 quibus
ut oz / quo oz / 2c eth 2 / tr 3 / c 1 /
Habitus medius / cca dca 2 fca hz magnam
conueniencia ad amiciciam / eth 4 / tr 1 / c 1 /
Habitus medius / cca dicta 2 facta / maxime
assimulatur amicicie / eth 4 / tr 1 / c 1 / vide ve
habitus
Habitus medius cca dicta 2 facta dicit amia
amicicia / eth 4 / tr 1 / c 1 / vide ve habitus
Ad ph̄m moralez ptinet consideracio de
amicicia vide amicus.
Amicicia 3 queda virtus vel saltez 3 cu virtute
eth 8 tr 1 c 1
Amicicia est maxime neca ad vitam hunana
q nullus hm divicias eliget viuere sine
amicis habens omnia alia bona extiora eth
8 tr 1 c 1
Amicicia videtur esse necessaria ipsi quanti adquirentem
genitum et hoc tam in hoibus q volatilibus
2 pecubus quibus alicui q in hiis apparet cura
rea 2 sollicitudo ad educendum sui fetus eth
8 tr 1 c 1
Naturalis amicicia maxime apparet in hoibus qui
sunt vnius gentis q q reges ad inuicem maxime
conueniunt in moribus 2 quietum eth 8 tr 1 c 1
Naturalis amicicia ad bonum hoie ptinet
hinc signum 3 q laudamus philantropos
.1. hominum amatores q q implectes id
q est homi naturale eth 8 tr 1 c 1
Amicicia conseruat ciuitates eth 8 tr 1
c 1
Legislatores magis student ad amiciciam
conseruanda nisi cives q ad iusticiam
q q aliquis pmittunt rigore iusticie i
penis infligendis ne in ciuitate dissensio
oriatur eth 8 tr 1 c 1
Legislatores maxime student 2 sollicitantur
ad conseruatam amicicie sz pplorum amicos
q concordia que e non pfca amicicia s
aliqua similitudo amicicie iam est maxime intenta
a pollitiis eth 8 tr 1 c 1
Concordia est aliqua similitudo amicicie q ipsum
est q̄ppetens sine carum que eth 8 tr 1 c 1
Amicicia est magis necessaria bono ciui q
iusticia quia q ciuibus existentibus amicis in
ullo indigent iusticia sz si oms cives
essent iusti adhuc indigerent iusticia
ad inuicem eth 8 tr 1 c 1
Si omes cives essent iusti adhuc in
digerent amicicia ad inuicem q est ph ea iu
stitie in aliquibus pnt ad inuicem convisari
eth 8 tr 1 c 1
Amicicia non solum 3 bonum necessarium ad vitam
s etiam bonum honestum quia laudamus philo
philos .i. amatores amicorum eth 8 tr
1 c 1
Apud antiquos non parum dubitabatur de
amicicia q quida dixerunt amiciciam esse
quadam similitudinem 2 io illos qui sunt sibi i vite
similes dixerunt esse ami
cos ad inuicem quida dixerunt q qui sunt
sibi i vite similes sunt sibi i vite inimici
2 io figulus odit figulum eth 8 tr 1 c 1
Pro opinione de amicicia quida dixerunt q sit
ratione similitudinis 2 sit queda similitudo inter id
pulum sicut videt ad pun sile 2 colorem
ad colorem eundem q sit ratione dissimilitudinis
inter id pulum figulus odit figulum 2c vi
q similitudo sit magis ca inimicie q ami
cicie eth 8 tr 1 c 1
Pro ratione dicentium amiciciam esse rationem
dissimilitudinis pma euripedis ic arguit sic
3 naturalibus q pro terra desiccata desiderat
pluuia q amans sibi quoddam / tamen celum
q 3 venerabile ppter sui excellenciam cum fuit
pletum pluuia desiderat cadere in terram 2 e
mittere ipsaz 2 q celum 3 quoddam omnes absentibus
2 emissio quidam plenitudinis Et eraclitus
dixit q quoddam est conferens sui quoddam ut
valde rarefacta conseruant sicca 2m Eu bili
ex differentibus tonis 2 grauis videmus fieri
optima melodia Et omnia oppiciunt
2m litem in quoddam excellencie quidam patrem
Dominum 2 mens eth 8 tr 1 c 1
Pro ratione dicentium amiciciam ee ratione simili
tudinis q 2m empedocle simile appetit
simile eth 8 tr 1 c 1
Pro ratione illorum dicentium esse tm vna specie
amicicie q amicicie dicuntur 2m magis 2 minus
q non diuersificat speciem eth 8 tr 1 c 1
Amicicia 2m suas species recipit magis 2
minus q maior e amicicia boni honesti
q utilis eth 8 tr 1 c 1
Non est tm vna species amicicie unimode
dequatz amicicia sortatiua 2 qui hoc dixerunt
non ostendunt sufficienti signo s q pluribus que
sunt eiusdem speciei recipiunt magis 2 minus 2 q
magis 2 minus non diuersificat speciem ideo hoc
3 sm q etia diuersi spe recipiunt magis 2
minus eth 8 tr 1 c 1
Amicicia est beniuolencia quia q ppter hoc non
dicitur esse amicicia alicui ad inanimata q
ibi non 3 beniuolencia eth 8 tr 1 c 2

In amatore et amatorum qua amicitia virium vel
earum non est amicitia quia in tali amatione
non potest esse redamatio que requiritur ad ami-
citiam licet 2° etiam vel sit amantium et amati quia
ipsius vellet bonum per affectum benivolencie
ethicorum 8 tractatu 1 c 2.
Ad inanimata non est amicitia quia ut supra id est
ad amicitiam requiritur redamatio et hoc sic est
et quia ad inanimata non est amicitia ethicorum 8 tractatu
1 c 2.
Ad amicitiam requiritur benivolentia ethicorum 8 tractatu 1
c 2.
Amicitia est benivolentia mutua in contrapassis
id est qui mutuo se diligunt propter quod quidam benivo-
lentia excepte unius et non excepte alterius
non dicit quod sint amici sed tantum unus est benivo-
lus ethicorum 8 tractatu 1 c 2.
Amicitia solum consistit in benivolentia mu-
tua ethicorum 8 tractatu 1 c 2.
Amicitia est benivolentia non latens mutuo
in contrapassis quia si aliquis diligit aliquem et hoc latet
alterum non videtur dici ibi esse amicitia ethicorum
8 tractatu 1 c 2.
Benivolentia bene potest esse inter aliquos ignotos
et ignorantur alterum videre sed non amicitia
nisi non lateat quapropter se habeant ad invicem
nisi manifeste est quod aliquis dicatur eos esse amicos
ethicorum 8 tractatu 1 c 2.
Ratio diffinitionis amicitie amicitia est mutua beni-
volentia non latens qua amici sibi bonum
et bona volunt ad invicem et ad hoc operantur
sive hoc sit bonum utile honestum delectabile
vel amicitia est mutua benivolentia non latens
in contrapassis ethicorum 8 tractatu 1 c 2.
Tres sunt amicitie diverse species propter numerum
specierum amicitie debet esse equalis numerus specierum
amabilium sed species amabilium sunt tres
igitur tot debent esse species amicitie scilicet amicitia
propter honestum propter utile propter delectabile et qua
ille differunt specie igitur ille quod est 2m dictum obiectorum
diversificantur actus ethicorum 8 tractatu 1 c 3.
In qualibet specierum amationum scilicet boni utilis de-
lectabilis honesti salvatur ratio amicitie quia 2m
unamquamque istarum specierum potest esse redamatio non
latens inquantum perficitur ratio amicitie ethicorum 8 tractatu 1 c 3.
Amicitie que sunt propter bonum utile et delectabile
sunt amicitie per accidens quia non tales amantur quales
non propter se absolute sed propter aliud unde qui a-
mat propter utile amat propter bonum quod fecerat
vel qui amat propter bonum delectabile amat
ipsum propter delectationem quam ab eo recipit
ethicorum 8 tractatu 1 c 3.
Amicitie que sunt propter bonum utile et delectabile sunt
de facili solubiles quia earum cause causantes
sunt valde variabiles patet exemplo quia utile

in uno tempore non est utile in alio similiter quod est delectabile
in uno non est delectabile in alio ethicorum 8 tractatu 1 c 3.
Amicitia propter utile maxime in iuvenibus et senibus
quia tales non curant delectationes.
Omnis amicitia est propter bonum quod vel utile delectabile
honestum ethicorum 8 tractatu 1 c 3.
Voluntas amicitie est velox et fit cito in homine
sed non amicitia perfecta et vera ethicorum 8 tractatu 1 c 3.
Amicitie fundate super morum conformitate
sunt permansive ethicorum 8 tractatu 1 c 8.
Conformitas morum est causa diuturnitatis amicitie
ethicorum 8 tractatu 1 c 8.
In amicitiis non perfectis vel conflictibus quod unus cre-
dit malum de alio et in iniuria facta alteri ethicorum
8 tractatu 1 c 8.
Plures sunt species amicitie ethicorum 8 tractatu 1 c 8.
Due sunt actus amicitie scilicet convivere et amicos bo-
nificare ethicorum 8 tractatu 1 c 7.
Amicitia requirit convictum ethicorum 8 tractatu 1 c 7.
Amicitia est duplex actualis scilicet quando aliqui actualiter
conveniunt gaudent et delectantur ad invicem et
sibi in bona attribuunt et habitualis ut quando
quis actualiter non operatur opera amicitie sed tamen est
dispositus 2m habitum quod potest amicabiliter operari
ut patet de amicis qui sunt dormientes vel ab
invicem localiter separati ethicorum 8 tractatu 1 c 7.
Locus vel localis distantia non dissolvit simpliciter
amicitiam sed solum tollit operationem amicitie quod quod
tollit optimam et amabilissimam eius operationem
que est convivere delectabiliter 2m eum ethicorum 8
tractatu 1 c 7.
Si amicorum absentia fuerit diuturna tunc non
solum tollit actum amicitie et operationem sed etiam videtur
facere oblivionem ipsius habitus precedentis ethicorum
8 tractatu 1 c 7.
Publicatur dictum non appellacio multas amicitias
dissolvit id est quod habere amicum non vocat vel convenit
vel colloquitur hoc dissolvit multas amicitias
et multorum amicitias ethicorum 8 tractatu 1 c 7.
Amicitia aliquando corrumpitur per defectum actus amicitie
scilicet convivere et confabulari delectabiliter hoc in talibus
quibus honorum scilicet in diu absentibus ab invicem
in senibus et senectis ethicorum 8 tractatu 1 c 7.
Senes et senecti id est qui sunt duri in vita
et conventu non sunt amativi id est apti ad ami-
citiam quia tales non sunt apti ad
actum amicitie qui est delectabiliter convivere ethicorum
8 tractatu 1 c 7.
Signum quod diuturna absentia amicorum dissol-
vit amicitiam est hoc quod illi qui delectabiliter
se recipiunt ad invicem ita quod unus acceptat
mores et conditiones alterius non tamen conveniunt
ad invicem assimilantur benivolis quam amicis hoc
est quia amicitia requirit convictum ethicorum 8 tractatu
1 c 7.
Ut communiter quod ad amicitiam pertinet hoc est quod aliquis

Amicorum secundum convivere eth. 8 tr. 1 c. 7.

Amicitia convictivus id est socialis que est inter eos qui simul sunt convicti sunt tamen delectationes mutue et ideo delectabiles id est tales amici sunt sibi invicem mutuo delectabiles et gaudent in eis eth. 8 tr. 1 c. 7.

Convivere amicis est proprium amicitie et potissime amicitie propter quod appetunt omnes amici eth. 8 tr. 1 c. 7.

Amicitia est habitus propter quod amicitia fit cum electione id est quia ex talibus electionibus sunt habitus eth. 8 tr. 1 c. 7.

Amatio assimilatur passioni amicitia habitui propter quod amatio non minus fit ad inanimata sed amicitia ad animata secundum rationem que pertinet ad amicitiam nam est cum electione sed talis electio secundum quod procedit ex habitu virtuosi appetitus / 2a ratio quia secundum volunt bona amicis gratia amicorum volunt eis bona non ex passione sed ex habitu sed ex amicitia amici volunt bona amicis eorum gratia sunt eth. 8 tr. 1 c. 7.

Amicitia dicitur quedam equalitas quia in ipsa amici mutuo afficiuntur eadem bona sibi invicem retribuunt eth. 8 tr. 1 c. 7.

Senes et severi id est tristes sunt ad amicitiam quia tales non conveniunt nec gaudent in colloquiis aliorum que videntur esse maxime amicitie eth. 8 tr. 1 c. 6.

Convivere conventus et dulce conversari videtur esse maxime amicabilia opera et maxime amicitie eth. 8 tr. 1 c. 6.

Gaudere in colloquiis aliorum est causativum amicitie propter quod adolescentes qui iuvenes in colloquiis gaudent et societate ideo cito fiunt amici eth. 8 tr. 1 c. 6.

Gaudere in colloquiis et convivere ad invicem sunt maxime amicabilia et amicitie causativa eth. 8 tr. 1 c. 6.

In amicitiis imperfectis unus potest placere multis eth. 8 tr. 1 c. 6.

Ad amicitias imperfectas non requiritur longa experientia sed sufficit ad eas quod ministrationes id est exhibitiones utiles et delectabiles sint in parvo tempore eth. 8 tr. 1 c. 6.

Omnes species amicitie consistunt in equalitate de amicitia propter bonum honestum patet de se de delectabili et utili propter quod in tales amicitias amici vel eadem volunt sibi ad invicem et eadem retributiones sunt ab ambobus vel compensantes delectationes delectationi vel utilitate utilitati vel commutant scilicet alterum alio scilicet delectationem pro utilitate vel e converso eth. 8 tr. 1 c. 6.

Cum per excedentiam ad per excessum requiruntur sunt diverse amicitie diverse species secundum amicitia patris ad filium viri ad uxorem imperantis ad subiectum propter sic excedentes et sic excessi operationes sunt distincte species amicitie propter quas alia requiruntur opera in diversis in ordine ad finem et alia in fine in ordine ad deum et filius de viro et uxore et ideo amationes eorum diverse sunt cum amicitie ab amatione qua pater amat filium est aliquid (?) species ab amatione qua filius amat patrem eth. 8 tr. 2 c. 1.

Non est eadem amicitia parentum ad filios et imperantium ad subditos quamvis principantur eth. 8 tr. 2 c. 1.

Non est eadem amicitia patris ad filium et filii ad patrem quia pater expansione confert maiorem (?) filio plus expansione reverentia confert ad patrem eth. 8 tr. 2 c. 1.

Non est eadem amicitia viri ad uxorem et e converso quia vir impendit uxori fecunditatem sed uxor impendit viro gratiam (?) eth. 8 tr. 2 c. 1.

Amicitie secundum excedentiam ad excessum et equiparantiam conveniunt quod unusquisque amicorum amatur secundum dignitatem propter omnis amicitia consistit in equalitate sed proportionaliter quia unusquisque amicorum amatur secundum dignitatem consistit equalitas eth. 8 tr. 2 c. 1.

In amicitiis secundum excessum non sunt eadem opera utriusque amicorum alterutri nec secundum decentiam utrique ea requirere ab amico que sibi impenditur quia si filius eadem reverentia requireret a patre quam ei exhibet dissolveretur ordo patris ad filium et per consequens amicitia eth. 8 tr. 2 c. 1.

Cum filii exhibent et retribuunt parentibus ea que oportet exhibere patribus genitoribus et e converso parentes faciunt que decet tunc talium amicitia est permansiva et epyeikes id est super iusta et virtuosa eth. 8 tr. 2 c. 1.

Exhibitio in amicitiis secundum excessum fit secundum equalitatem analogie et proportionis eth. 8 tr. 2 c. 1.

In amicitiis quae sunt secundum superabundantiam unusquisque debet alteri amari secundum proportionem analogie scilicet quod meliorem et digniorem magis amari quam amat alterum minus dignum eth. 8 tr. 2 c. 1.

Equalitas proportionis est de ratione amicitie eth. 8 tr. 2 c. 1.

Proportio secundum dignitatem non eodem modo se habet in iustitia et amicitia propter quod in iustitia primo consideranda proportione operum quibus debet fieri distributio rerum secundum equalitatem vel proportionem deinde tamen consideratur proportio inter personas secundum dignitatem quibus debet fieri distributio sed in amicitia fit e converso quia primo consideratur equalitas et proportio personarum amantium deinde proportio reverentiarum et operum eis exhibendarum eth. 8 tr. 2 c. 1.

In amicitia primo consideratur proportio personarum amantium deinde proportiones reverentiarum et operum exhibendarum eth. 8 tr. 2 c. 1.

Equalitas primo requiritur in amicitia propter quod assignans

quia secundum defectum equalitatis inter aliquos deficit amicitia
ut patet de deo et regibus et de defectuosis hominibus
quia secundum magnam inequalitatem inter deum et hominem
non contingit esse amicitiam dei ad homines eth. 8
tc 2 c 1

Propter defectum equalitatis inter aliquos deficit ami-
citia patet quia secundum magnam inequalitatem inter
deum et homines non contingit esse amicitiam dei ad
homines eth. 8 tc 2 c 1

Magna distantia inter aliquos vel virtute vel
malicia vel aliarum conditionum impedit amicitiam
quia aliqui non possunt esse amici ad invicem eth.
8 tc 2 c 1

Dei ad homines non est amicitia eth. 8 tc 2 c 1

Non potest dari certa determinatio usquequo et usque
ad quantam distantiam remanet amicitia vel dis-
solvatur eth. 8 tc 2 c 1

Multis bonis ablatis inter amicos vel additis
alteri adhuc manet amicitia cum dum proportio
bonorum manet quod sibi invicem volunt eth.
8 tc 2 c 1

Non quecumque inequalitas tollit amicitiam si salva
inequalitas non est magna eth. 8 tc 2 c 1

Magna distantia proportionis tollit amicitiam sicut
patet de deo et hominibus eth. 8 tc 2 c 1

Amicitia secundum se ipsam est eligibilior honore
eth. 8 tc 2 c 2

Virtus amicitie magis consistit in amare quam
in amari patet per experientiam in matribus magis amant
filios quam quod amentur ab eis si vel multum in-
stant si non multum redamentur Secundo idem patet
actu scilicet amare amici magis laudatur quam
amari quod non esset nisi amicitia magis consisteret
in amare quam in amari Tertio secundum eum quia specialis
virtus perfectio consistit in eius operatione operatio quia
velle bonum quod est ipsum secundum amare est proprium operari
amicitie sed amari est quasi pati eth. 8 tc 2 c 2

Amicitia magis consistit in amare quam in amari
patet amatores amicorum laudantur ex hoc quod
amant et non ex hoc quod amantur eth. 8 tc 2
c 2

Inequalium personarum amici amant amicos secundum
dignitatem et proportionem talis amicitia est magis ma-
nens et eorum amicitia magis permanet patet quod sic
inequales in quadam possunt esse amici
maxime quia tales equalentur si uterque amat
secundum proportionem sue dignitatis eth. 8 tc 2 c 2

Similitudo et equalitas sunt consistentia et
conservativa amicitie eth. 8 tc 2 c 2

Amicitia inter malos est minime mansiva patet
quia mali non sunt aliquid firmum id est stabile
in se ipsis quod sit amabile [illegible] in eis
in se ipsis in quo voluntas possit requiescere
et hoc secundum maliciam eorum et propter quod non diu

permanent sibi in equales et similes et propter quod non
diutina eth. 8 tc 2 c 2°

Unde amicitia consistit in quibus communicationibus patet quia circa
eadem est iustitia et amicitia sed iustitia consistit
in quadam communicatione quia ad alterum est 5°
eius patet exemplo loquendi quia tales vocamus
amicos qui adinvicem communicant sicut navigatores
et 3° idem patet exemplo quia proverbium dicit bona
amicorum sunt omnia communia eth. 8 tc 2 c 3

Amicitia et iustitia sunt circa eadem et in eisdem quibus
per quos dicitur sunt exercitum oportet esse circa
eadem sed secundum diversas communicationes diversificantur amicitie
et iustitie sed amicitia et iustitia sunt circa eadem
patet quia in quibus exercitum angelorum et hominum super-
expensiunt oportet esse circa eadem amicitia et iustitia
sed quibus [illegible] quia iustitia et iniustia incipiunt
angelorum exemplo quod sunt adinvicem amicos eth.
8 tc 2 c 3

Amicitie differunt secundum diversas communicationes per nos
[illegible] quia fratribus et propriis contribulibus multa sunt
communia sed et omnes boves et quibus amicitia differt
abundantia [illegible] qui magis sunt communi abundi
tem magis [illegible] vel communitate quibus pau-
ca sunt communia eth. 8 tc 2 c 3

Secundum diversas communicationes diversificantur amicitie eth.
8 tc 2 c 3

[illegible] sunt plura vel pauciora communia amice
eorum diversificantur eth. 8 tc 2 c 3

Sermo amicitiarum quia sunt maiores quam breves
secundum quod fundantur super maiori et minori communicatione
eth. 8 tc 2 c 3

Nota iuxta quod iustitia apud angelos est
amicitia quia consistit in eisdem et pertinent ad
eadem equaliter communicatio eth. 8 tc 2 c 3

Cum amicitie conservantur conformiter ad communicationes
secundum eas quia ex communicationibus amicitie que [illegible]
eth. 8 tc 2 c 3

Secundum unamquamque urbanitatem i. policiam ordinatur
[illegible] esse quod species amicitie accipienda per
in unaquaque policia invenitur aliquid iusti
iustitia autem et amicitia quodammodo sunt circa
idem [illegible] vel sic secundum textum in qualibet ca[...]
tantum videtur esse de amicitia in quantum
et ibi accipe aliquid iustum quia secundum eum in
qualibet urbanitate amicitia conformatur iusto
quod est in ipso eth. 8 tc 2 c 7

Inequalis policia iustitia conformatur iusto
eth. 8 tc 2 c 7 q [illegible] 8 in metro

Inequalis policia imitatio et ibi de amicitia
in quantum et ibi accipe aliquid iustum eth. 8 tc
2 c 7 q [illegible] 8 in metro

Regis ad subditos est amicitia superhabundantie secundum beneficentiam et beneficiatus ad beneficiantem quia ad regem pertinet benefacere subditis et curam habere ut sic faciat eos virtuosos et dirigat eos ad virtutes sicut pastor oves ad pascua. ethi 8 tc 2 c 7.

Amicitia regis ad subditos consistit in superhabundantia beneficiorum que prestat subditis. vero sicut nec rex nisi benefacit subditis. ethi 8 tc 2 c 7.

Amicitia regis ad subditos est aliquo modo similis amicitie patris ad filium quia utraque est super excedentiam ad excessum et beneficiantis ad beneficiatum. ethi 8 tc 2 c 7.

Amicitia paterna est talis ad filios qualis est amicitia regis ad subditos quia utraque est superexcedentis ad excessum et beneficiantis ad beneficiatum. ethi 8 tc 2 c 7.

Amicitia paterna est maior quam amicitia regalis quia secundum talem amicitiam amicus plura bona recepit a benefactore quia esse quod non recepit a rege et educationem filii et disciplinam. ethi 8 tc 2 c 7.

Amicitia paterna et regalis differunt secundum magnitudinem beneficiorum quia beneficium paternum est maius regali quia pater est causa essendi filii et causa nutrimenti et causa disciplinae. ethi 8 tc 2 c 7.

Amicitia paterna est similis regali quia sicut pater naturaliter principatur filiis et progenitores nepotibus sic rex naturaliter principatur subditis. ethi 8 tc 2 c 7.

Amicitia paterna et regalis conveniunt in duobus. Primo quia ambe amicitie consistunt in superexcessu unius ad alterum. Secundo in hiis amicitiis non est idem iustum ex utraque parte sibi mutuo rependere quia non enim est iustum ut rex faciat subdito sicut subditus regi. ethi 8 tc 2 c 7.

Tam amicitia paterna quam regalis consistit in quodam superexcessu unius ad alium. ethi 8 tc 2 c 7.

In amicitia patris ad filium vel regis ad subditum non est idem iustum ex utraque parte sibi mutuo rependere quia non enim est iustum ut rex faciat subdito sicut subditus regi vel quod pater honoret filium sicut filius patrem. ethi 8 tc 2 c 7.

In amicitia patris ad filium vel regis ad subditum vel econverso iustum attenditur secundum dignitatem quia scilicet uterque exhibeat alteri quod sue dignitati competit. ethi 8 tc 2 c 7.

In aristocratia est amicitia talis qualis est inter virum et uxorem quia secundum amicitiam aristocraticam quilibet honorat et amat alium secundum suam dignitatem sicut vir amat uxorem secundum dignitatem suam et econverso cum bonis se gerunt ad invicem. ethi 8 tc 2 c 7.

Amicitia que est viri ad uxorem est similis ei que est in aristocratia in qua unicuique secundum dignitatem virtutis prestatur et amatur. ethi 8 tc 2 c 7.

In tymocratia est amicitia talis qualis est inter fratres et communicatores quia in tymocratia cives volunt esse equales virtuosi et equaliter honorandi et equaliter principantes vicissim et fratres et communicanti. ethi 8 tc 2 c 7.

Amicitia fratrum et communicatorum et consimilium morum et consimilis disciplinae existentium similis est amicitie que est in policia tymocratica. ethi 8 tc 2 c 7.

Amicitia que est inter fratres similiter adinvicem assimilatur amicitie coetaneorum. ethi 8 tc 2 c 7.

Amicitie fratrum assimilatur amicitia que est secundum tymocratiam quia cives qui principantur in hac policia volunt esse equales dignitate et equaliter boni et virtuosi ad principandum. ethi 8 tc 2 c 7.

In tymocratia tunc amicitia consideratur quia homines principantur secundum eorum dignitatem. ethi 8 tc 2 c 7.

In policiis corruptis sicut parum est de iusto ita et de eo quod est iustum ita parum est de amicitia et ibi de amicitia quia amicitia conformatur iusto in qualibet policia. ethi 8 tc 2 c 7.

In tyrannide est minimum de amicitia ad subditos quia cum amicitia consistit in communicatione est in tyrannide nulla est communicatio inter principantem et principatum cum principans ibi solum intendit bonum proprium et sibi totum solus usurpat. ethi 8 tc 2 c 7.

In tyrannide vel nulla vel parum est de amicitia quia ibi nulla vel parum est de iusto et quia amicitia conformatur iusto in qualibet policia. ethi 8 tc 2 c 7.

In tyrannide nulla est de amicitia in tantum imparti-

tem et in patria pater inter quos nichil commune non est amicicia
sicut que cum alterius sua dicit eo quod non
tyrannus et subditus nichil sicut que commune eo
quod tyrannus omnia sibi usurpat. Et ideo sicut
artifex seu dominicator se habet ad organum
seu securim et anima ad corpus et dominus ad servum
ita tyrannus se habet ad subditos. Sed edifica-
toris ad securim nec anime ad corpus nec
domini ad servum non est amicicia et nec tyranni
ad subditos ethicorum 8 tractatu 2 capitulo 7.

Tyranni ad subditos non est amicicia. Patet quia
amicicia consistit in communicatione. Sed in tyrannide
nichil est commune imperanti et imperato. Eo quod
imperans solum intendit ibi bonum proprium et
sibi totum soli usurpat ethicorum 8 tractatu 2
capitulo 7.

In quibus nichil est commune in quibus nec est amicicia
nec iusticia ethicorum 8 tractatu 2 capitulo 7.

In policiis in quibus nichil est commune imperanti
et imperato ibi non potest esse aliqua amicicia. Patet quia cum amicicia fundatur super communicatione
cum alterum sua sit quid ethicorum 8 tractatu 2 capitulo 7.

Artificis ad instrumentum et anime ad corpus
et domini ad servum non est amicicia id est ex toto quia
si proprie moveantur talibus ab eis motibus
aliquo modo sunt sicut totum referunt ad utilitatem
propriam et non ad bonum eorum que moventur ethicorum 8
tractatu 2 capitulo 7.

Ad animata nec est amicicia nec iusticia id est ex toto
quia non communicant in aliqua operatione humana ethicorum
8 tractatu 2 capitulo 7.

Servus ut ad bonum ut ad equum potest esse
amicicia ita ut domini ad servum ethicorum 8 tractatu 2
capitulo 7.

Domini ad servum non potest esse amicicia secundum quod se-
rvus sed secundum quod homo ideo quia ut est ens quo sit
totum bonum suum respectu domini sed totum
bonum instrumenti ad ipsum artificem sed amicicia
dicit bene aliquid commune ethicorum 8 tractatu 2 capitulo 7.

Domini ad servum secundum quod homo bene est amicicia secundum ma-
gis agitur bene quod aliquid commune secundum legem non
aliquid confundi. Et ideo secundum textum quia ut sic potest
ad ipsum esse iusticia. Secunda quia cuilibet homini
potest esse quedam iusticia ad omnes homines qui
possunt secundum communicare in aliqua lege et conventione
et pacto ethicorum 8 tractatu 2 capitulo 7.

In tyrannidibus modicum est nichil est amicicie
est iusticie ethicorum 8 tractatu 2 capitulo 7.

In policiis corruptis in democraciis secundum
plurimum dominancia patet quia in tali policia sunt
multa que communia sunt civibus principatus consistit
imperiis equalibus sed in omnibus et illi qui
principantur quia plurimum intendunt ad quod
bonum proprium ethicorum 8 tractatu 2 capitulo 7.

Omnis amicicia consistit in quadam communicatione
ethicorum 8 tractatu 2 capitulo 6.

Secundum diversitatem communicationis distinguitur amicicia cog-
nata ab [illegible] et quia consignaciones
communicant in naturali origine ethicorum 8 tractatu 2 capitulo 6.

Secundum diversitatem communicationis est distinguitur amicicia
politica ethicorum 8 tractatu 2 capitulo 6.

Amicicie politice que sunt inter cives et
contribules et sodalium communicantibus et co-
navigancium et qui simul navigant in-
tendentes aliquem communem finem et consules mi-
litares et similes amicicie communicantium in sup-
mundana communicatione civili fundatur quia communia
ta et ethicorum patet omnes tales amicicie
videntur esse similes secundum quandam confessionem
in pactionem et conventionem humanam secundum quam
homines sibi in actibus suis ad invicem communicant
ethicorum 8 tractatu 2 capitulo 6.

Amicicia peregrinorum id est eorum qui simul pere-
grinantur ordinantur inter eos politicas ut con-
tribulium et sodalium. Patet quia inter eos sunt aliquo
modo communicantes ethicorum 8 tractatu 2 capitulo 6.

Amicicia cognata id est consistens in cognacione
naturali sed multiplicata glozatur quia quedam paterna quedam
filialis quedam fraterna quedam consignacionum quedam contribulium
quedam coniugalis ethicorum 8 tractatu 2 capitulo 6.

Amicicia cognata id est consignacionum videtur esse
multiplicata id est in multas species divisa quia est
diversis secundum diversas consanguinitates ethicorum 8 tractatu 2 capitulo 6.

Omnis amicicia consignacionum dependet ex paterna
id est ex ea que est patris ad filium glozatur quia ex
hac omnes alie cognati dependent ethicorum
8 tractatu 2 capitulo 6.

Amicicia paterna est maior quam filialis patet ex
eo quod parentes cognoscunt melius quod filii sunt
ex ipsis quam e converso et ipsi memores cognoscunt filios
cum nascebantur. Et ideo filius est amicior patri
quam pater filio. Sed pater plus diligit filium quam
e converso quia est ex eo quod amicicia naturalis fuit
ex propinquitate amanti ad amatum. At pater filius est
sicut pars patris et pater sicut totum non pars est
et amicior toti quam e converso ex eo quod pars includitur
in toto secundum se et quasi sui sed totum non includitur

impte 2m se 2 qsz sui / za iio amicicia parentu
ad filios diuicq durabit q filiorum ad parentes
s3 maior quatz quia amicicia 2m processu tpis
capit incrementum ab s2 q impuicio natiuitatis
filiorum parentes dilexerunt filios 2 no cz
q filij tn habebant cognitionem imperfectam no di
lexerunt parentes s3 cu habeant cognitionem perfectam
eth 8 te 2 c xij 6
Nota causam amicicie quare fratres amant se ad
invicem qz ex eisdem ceperunt originem
2 ab eisdem parentibus nascuntur eth 8 te 2 c 6.
Ex conuiuatione 2 intensionis amicicie frater-
ne q sunt propinqui 2m etate 2 quuitti ro-
e t. cu eis sunt quuitur consimiles similium
morum similitudo aut morum multum facit ad
confirmacionem 2 intensionem amicicie eth 8 te 2
c 6
Magnum augmentum confert ad firmam amiciciam
ni q fratres sunt quuitti 2 propinqui 2m etate
qz coetaneus naliter diligit coetaneum
2 illi qui sunt simul quuitti eth 8 te 2 c 6
Magnum augmentum confert ad amiciciam q
aliqui sunt quuitti 2 propinqui 2m etatem
eth 8 te 2 c 6
Amicicia fratrum assimilatur ethayrice i quuit-
tiue et comparato inter socios quuittos 3 qu-
dammodo naturalis dilectio sed inter ipsos fratres eth
8 te 2 c vj
Similitudo est causa amicicie eth 8 te 2 c 6
Amicicia filiorum ad parentes est sicud superexces-
si ad superexcellentis quia talis amicicia similis
b amicicie honorum ad deos q est superexcessi ad
superexcellentis eth 8 te 2 c 6
Amicicia filiorum ad parentes similis est amicicie
honorum ad deos et qz utrobique est amicicia sup
excessi ad superexcellentes eth 8 te 2 c 6
Amicicia que est i t filios 2 parentes habz in se
bonum utile 2 delectabile 2 tanto magis
quanto amicicia extraneorum quanto vita 2 conuersatio
3 ... eth 8 te 2 c 6.
Amicicia que est inter filium 2 patrem est maior
quam que est inter extraneos quia quibus plura sunt communia
de tanto inter eos est maior amicicia sed plura
sunt communia patri 2 filio quam extraneis eth 8 te 2
c 6
Amicicia fratrum est similis amicicie quuittorum
primo et qz fratres ut plurimum quuitunt 2o
2m qz in fratrum amicicia inveniuntur eadem bo-
na que inveniuntur i ethayrica i quuittorum
eth 8 te 2 c 6
In fraterna amicicia inveniuntur eadem bona que
inveniuntur in ethayrica i quuittorum eth
8 te 2 c 6
Inter fratres 2 coetaneos qui sunt virtuosi et
totaliter sibi similes in moribus tanto magis
fortior est amicicia quanto sibi in vicem sunt
proximiores 2 talis proximitas attenditur
inter eos / primo 2m diuturnitatem temporis quia statim
ex pueritia se ad invicem diligunt / 2o 2m ma-
iorem assimilacionem qz magis videntur esse unius
moris qui sunt geniti ex eisdem parentibus
et sunt simul nutriti 2 eadem disciplina instruc-
ti / 3o 2m experienciam amicicie qz multi temporis
3 plurima probatio eth 8 te 2 c 6
Amicicia quuittorum est intensa primo primo
qz sunt similium morum / 2o qz unus diu
probauit alium experiencia diu cum quo quuixerit
eth 8 te 2 c 6
Amicicia fratrum est intensior quam quuit-
torum primo qz hz illud idem sed quuittorum est
q sunt similium morum 2 unus diu probauit
alium 2 cum hoc hz amplius sz cognitate
2 affinitatem ad eandem radicem sue
nativitatis eth 8 te 2 c 6
In amiciciis consanguineorum oportet accipere a-
micabilia 2 racionem amicicie 2m modum
longe 2 proportionem ad amiciciam fratrum
et de cognatis enim nepotes sunt magis vel
minus distantes a radice de tanto est inter
eos maior vel minor amicicia 2m eu
eth 8 te 2 c 6
Amicicia consanguineorum assimilatur amicicie
fraterne 2m magis 2 minus 2m q sunt magis
vel minus propinqui eth 8 te 2 c 6
Amicicia que est inter virum 2 uxorem est
naturalis quia quia ... 2m q est co-
ingale ... hoc est hominis naturale / 2o 2m
... naturalis est animal politicum est multo magis
... naturale hoi q est animal coniugale qz pol
liticum eth 8 te 2 c 6
Amicicia coniugalis est naturalis eth 8 te
2 c 6
Amicicia coniugalis non solum est propter procreationem
filiorum sed etiam propter alia que sunt necessaria ad
vitam quia que sunt opera ... adinvicem ...
...
...

cor sibi solus et sibi sufficiens quare
natura sollicita circa naturalia dedit viro in
clinacionem naturalem ad coniungendum mulieri co
niugaliter et econverso ut sibi invicem sint sufficientia
ethicorum 8 tractatu 2 c 6.

Indicia coniugali consistunt omnes raciones
amicicie quia est in ea et bonum utile
inquantum per eam fit sufficiencia vite do
mestice est in ea et bonum delectabile propter
actum generacionis in quo est maxima delectacio
et si vir et uxor sint virtuosi tunc amicicia
eorum erit propter virtutem ethicorum 8 tractatu 2 c 6.

Indicia coniugali assignatur bonum honestum
bonum utile bonum delectabile ethicorum 8 tractatu
2 c 6.

Amicicia coniugalis scilicet maris et femine per
filiorum esse confirmatur propter hoc quod per eius in
venimus dissolvuntur enim antiquitus steriles
dissoluebant amiciciam secundo quia cum sunt
filiorum tunc plus sunt de communi quam ante et
de quibus aliquibus plura sunt que delectant in
eos et maxime amicicia ethicorum 8 tractatu 2 c 6.

Causa sunt et nexus amicicie coniugalis vi
dentur esse filii et quod sint quedam ligamina
coniugum et confederantia ipsos coniuges ethicorum
8 tractatu 2 c 6.

Steriles quia carent prole citius ab invicem se
parantur ab amicicia coniugali ethicorum 8 tractatu 2 c 6.

Convivere firmat et nutrit et conservat amiciciam
ethicorum 8 tractatu 2 c 6.

Tres sunt species amicicie scilicet propter bonum utile
delectabile honestum ethicorum 8 tractatu 3 c 1.

Quodlibet unaquaque specierum amiciciarum potest accipi
amicicia talis ut existunt in quadam equalitate
aut secundum superexcellenciam ethicorum 8 tractatu 3 c 1.

Declaratur inductive in amicicia virtuosi possunt
esse amici illi qui sunt equaliter boni et si me
lior sit amicus deteriori ethicorum 8 tractatu 3 c 1.

Inequalibus cum amicicia sit esse equalitas
et inequalitas personarum ut in amicicia propter
virtutem persone possunt esse equales scilicet equali
ter virtuosi et similiter inequales quia unus potest esse vir
tuosior alio proporcionabiliter in aliis duabus
speciebus amicicie ethicorum 8 tractatu 3 c 1.

Ad vitandam querelam in quacumque specie amicicie
quis attenditur secundum equalitatem oportet quod
amici qui ponuntur equales inter se equantur
quod est amare scilicet quod uterque ab utroque equaliter
diligatur et etiam in reliquis amabilibus quantum aliquis
exhibet ut rependat alteri ethicorum 8 tractatu
3 c 1.

Si amici ut amicicie ponuntur inequales
ad vitandam querelam oportet eos assig
nare analogiam quod sit proporcionale suis
excellenciis scilicet ut quilibet amicorum alteri
retribuat et ab eo recipiat secundum sua dig
nitate ethicorum 8 tractatu 3 c 1.

Querele et accusaciones scilicet quod unus a
micus alterum accusat vel conqueritur de altero
non fiunt in ipsa amicicia propter bonum utile
vel maxime in ea ethicorum 8 tractatu 3 c 1.

Beneficere et bene operari sunt propria actus virtutis
et amicicie ethicorum 8 tractatu 3 c 1.

Quod utilitate amicicie mora est si ille cui
aliquis dedit non sicut sperat commutabit vel ut sperat
recompensabit dato sibi sicut sperat vel ut
magis tunc erit dissolucionis amicicie et ille
qui dedit accusabit recipientem et con
queritur de ipso ethicorum 8 tractatu 3 c 1.

In amicicijs que sunt secundum excellenciam est
quedam dissonancia et discordia inter amicos du
orum amicorum scilicet alterius et alterius dignum se reputat
quod ipse plus debeat habere et cum hoc non fit
dissolvitur amicicia ethicorum 8 tractatu 3 c 2.

Retribuendum unicuique debetur secundum sui dignitatem quod
salvat et adequat amiciciam quorumcumque
ethicorum 8 tractatu 3 c 2.

Amicicia solum requirit id quod est possibile amico
et non semper requirit id quod est equivalens secundum
dignitatem eo quod non est possibile in omnibus
beneficijs condignum honorem et premium retri
buere ut in hijs honoribus qui exhibentur
dijs et parentibus ethicorum 8 tractatu 3 c 2.

In amicicijs non semper potest fieri retribucio condigna
scilicet quia in amicicia que est hominis ad deum et fi
liorum ad parentes non potest reddi equivalens
condignum sed in talibus sufficit secundum suam potestatem
videtur esse exercitatus et virtuosus ethicorum 8 tractatu 3
c 2.

Amicicia personarum dissimilium conservatur per exhi
bitionem analogie id est proportionis quod uterque exhibeat
proporcionale proportioni quia sicut in iusticia politica con
servatur proportio quod unicuique proporcionale datur
sic et amicicia personarum dissimilium conservatur per
proporcionale retribucionem ethicorum 9 tractatu 1 c 1.

Secundo duo impedimenta amiciciam conservancia
primum est ex eo quod unus amicus alteri non recom
pensat secundum est quod non recompensat id quod appe
tebat ethicorum 9 tractatu 1 c 1.

In amicicia quibus contingit quod amicus amplius amatur
amatum quam ipse similiter diligit amet
et non reamatur adeo quod amat eth. 9
tr. 1 c. 1.
Propter defectum retribucionis secundum proporcionalitatem fiunt
querele et accusaciones inter amicos et amicicia
dissolvitur, propter quod sicut per presenciam amicicia conservatur sic
eius defectum amicicia dissolvitur. Sic per re-
tribucionem proporcionalem amicicia conservatur et per
eius defectum amicicia dissolvitur. eth. 9 tr. 1
c. 1.
Multipliciter potest contingere defectus retribucionis
proporcionalis quia vel non fit retribucio inte-
rioris affectus scilicet actus interioris amicicie scilicet
amare quia non fit rependicio secundum dig-
nitatem vel bonis exterioribus quia non fit
retribucio in bonis exterioribus que querebantur
sed in aliis. eth. 9 tr. 1 c. 1.
Tunc fit dissolucio amicicie plus existentis
in aliquibus non conveniunt sibi illa ad que vertebatur
quorum gracia se amabant. eth. 9 tr. 1 c. 1.
Racio cum causa amicicie aliquorum deficiunt
quia quibus amabilia sibi videbantur pulchritudo et spe-
cies non sunt stabilia et permanencia, sic
eorum defectum et ipse amicicie deficiunt. eth.
9 tr. 1 c. 1.
Dubium est in quibus amicicias dissolvi ad eos
qui fuerunt amici propter utile vel delectabile dum-
modo adhuc non contingit propter que se amabant.
eth. 9 tr. 1 c. 3. post ibi amicus delectabilis
Ad eos qui non permanent in eadem condicione
secundum quam erant amici dissolvitur amicicia
propter quod cessante causa amicicie scilicet utilitas
vel delectacio vel utrumque cessat effectus scilicet
amicicia. eth. 9 tr. 1 c. 3.
Amicis existentibus propter bonum utile et delectabile
cessantibus hiis cessat et amicicia. eth. 9
tr. 1 c. 3.
Plures sunt dicte species amicicie. eth. 9 tr. 1 c. 3.
Virtuosus non potest continuare amiciciam ad eum
qui est malus sed alias oportet assimilari ipsi
propterea cum amicicia sit quedam assimilacio et simile
simili est amicum. eth. 9 tr. 1 c. 3.
Si unus amicorum fiat malus et insanabilis
statim dissolvenda est amicicia; si autem
fiat malus sit sanabilis amicus non statim
dissolvenda est amicicia sed statim expediendum
et dirigi debet in virtute magis quam in substancia
et divitiis eo quod virtutes sunt melio-
res divitiis. eth. 9 tr. 1 c. 3.
Cum aliquis incipit esse malus non statim amicicia
est ad ipsum dissolvenda sed solum ad eum
qui sit excellente maliciam et insana[bilis]

ita quod non potest facilius reduci ad virtutem
rectitudinem. eth. 9 tr. 1 c. 3.
Ad primum amicicia est dissolvenda. eth. 9
tr. 1 c. 3.
Virtus est aliquid melius pecunia magis propria
amicicie. eth. 9 tr. 1 c. 3.
Virtus est magis propria amicicie quam pecunia
eth. 9 tr. 1 c. 3.
Racio quid homo debet se habere ad amicum post
dissolucionem amicicie vide amicus
Officium proprium amicicie est facere alteri sicut sibi
vellet fieri. eth. 9 tr. 2 c. 1.
Amicabilia et amicicie opera que conveniunt
fieri ad amicos et ex quibus amicicie manifes-
tantur et cognoscuntur videntur originaliter
processisse ex hiis que sunt homini ad seip-
sum. Cum ex hoc innuitur aliquem esse alteri
amicum si eadem operatur et vult convenire
illi qui operatur et vult convenire sibi ipsi.
eth. 9 tr. 2 c. 1.
Tria sunt opera amicicie: primum beneficencia quod con-
sistit in facere amico bonum gracia sui; secundum est
benivolencia quod consistit in bonum velle amico
gracia sui; tercium est concordia quod consistit in convivere
et in eadem eligere et in eisdem gaudere et condolere.
eth. 9 tr. 2 c. 1.
Tres sunt actus pertinentes ad amiciciam scilicet
bonum velle, benefacere, concordare; unde propter ea
suscipientes quidem debeant amiciciam aliquo-
rum. eth. 9 tr. 2 c. 1.
Quinque actus pertinentes ad amiciciam
conveniunt bono et virtuoso in ordine ad seip-
sum; aliis convenire possunt secundum quod estimant se
esse bonos et virtuosos. eth. 9 tr. 2
c. 1.
Quinque hec conveniunt illa quinque opera amicicie
in seipsis secundum quod se estimant virtuosos
propter eo quod homo virtuosus est primum amabile
et mensura amabilium in quo sunt hec secundum
alium secundum quod vivit et est virtuosus videtur esse
mensura omnium horum. eth. 9 tr. 2
c. 1.
Omnia opera amicicie conveniunt virtuoso in se
ipso propter virtuosus sibi ipsi bonum facit et ideo est
sibi beneficus in se ipso et vult sibi ipsi
bonum et ideo sibi est benivolencia
in se ipso et eligit eadem tamen secundum
partem sensitivam quam intellectivam et ideo est sibi
concordia in se ipso. eth. 9 tr. 2 c. 1.
Opera amicicie conveniunt virtuoso in alio
sicut amico propter virtuosus habet se ad amicum
sicut ad se ipsum cum amicus est alius ipse. eth.
9 tr. 2 c. 1.

Vera amicitia videtur consistere in actibus amicitie scilicet in benefacere et benevelle et concordare vivere. eth. ix tr. 2 c. 1.

Quantum ad se notas relationes est amicitia hominis ad se ipsum patet. amicitia videtur esse inter aliquos duos quia inter eos est reperire duo vel plura ex actibus amicitie ut ita dicam est secundum omnes et actus conveniunt homini in ordine ad se ipsum ut patet in virtuoso. Item 2o superhabundantia amicitie qua quisque est inter alios assimilatur illi dilectioni que est hominis ad se ipsum. eth. ix tr. 2 c. 1.

Ad aliquos esse amicos non requiruntur omnes actus tres amicitie sed sufficiunt quandoque duo. eth. ix tr. 2 c. 1.

Superhabundantia amicitie que quisque est inter alios assimilatur illi dilectioni que est hominis ad se ipsum. Et huius signum patet ex communi modo loquendi. Cum enim volumus ostendere superhabundanter amare aliquem ad aliquem dicimus quod amet eum ut se ipsum. eth. ix tr. 2 c. 1.

Opera amicitie videntur convenire malis quamvis sint pravi eo quod tales estimant se esse bonos et virtuosos. Ideo contingit hoc quod placet sibi ipsis volentes se esse et vivere et sibi ipsis convivere et condelectari. Sic videntur participare predictis operibus amicitie in ordine ad se ipsos. Sed illi eorum qui sunt valde pravi predicta opera amicitie in rei veritate non existunt nec etiam secundum apparentiam videntur eis convenire. Nec enim pravis qui non sunt omnino nephandissime pravitatis predicta opera conveniunt in rei veritate. eth. ix tr. 2 c. 2.

Valde pravis opera amicitie in rei veritate non insunt nec etiam secundum apparentiam videntur eis convenire. ~~Talibus~~ Nec pravis qui non sunt omnino nephandissime pravitatis predicta opera conveniunt in rei veritate. eth. ix tr. 2 c. 2.

Pravis in rei veritate non conveniunt opera amicitie. eth. ix tr. 2 c. 2.

Benevolentia non est amicitia patet quia amicitia solum est ad homines notos sed benevolentia potest esse ad homines ignotos. Item 2o benevolentia potest esse latens sed amicitia non est latens. eth. ix tr. 2 c. 3.

Benevolentia videtur esse amicitia non tamen est. Ergo e converso amicitia non est sine benevolentia. eth. ix tr. 2 c. 3.

Benevolentia sepe fit ad homines ignotos amicitia non. eth. ix tr. 2 c. 3.

Benevolentia potest esse latens amicitia non. eth. ix tr. 2 c. 3.

Benevolentia est principium amicitie quia effectum et promotum patet in sibi secundo delectatio in aspectu pulchritudinis mulieris se habet ad amatorem ita benevolentia se habet ad amicitiam sed talis delectatio in aspectu est principium amoris. Ergo benevolentia est principium amicitie. eth. ix tr. 2 c. 3.

Dispositio qua ad se et esse suum amica quo ad se ipsum est valde miserorum. eth. ix tr. 2 c. 2.

Ideo non benevolentia est principium amicitie quia non est possibile eos esse amicos nisi prius sint sibi benevoli. eth. ix tr. 2 c. 3.

Benevolentia dicitur esse amicitia ociosa quia deficit ab opere amicitiali. eth. ix tr. 2 c. 3.

Ex benevolentia diuturna fit amicitia. eth. ix tr. 2 c. 3.

Benevolentia per diuturnitatem et consuetudinem fit amicitia. eth. ix tr. 2 c. 3.

Licet benevolentia per diuturnitatem et consuetudinem possit fieri amicitia tamen non pervenit ad illam speciem amicitie que est propter utile vel delectabile quia vel turpe est id in quo non salvatur ratio prius sed benevolentia non salvatur in istis amicitiis. Item benevolentia non producitur ad amicitiam utilis vel delectabilis. eth. ix tr. 2 c. 3.

Concordia ad amicitiam pertinet. eth. ix tr. 2 c. 4.

Ista concordia sive de speculabilibus non est amicitialis nec pertinet ad rationem amicitie patet ex eo quod illi dicuntur concordare qui idem eligunt sed iudicium de speculabilibus non dependet ex electione humana sed ex natura rei. eth. ix tr. 2 c. 4.

Amicitia politica videtur esse idem quod concordia patet primo ex communi modo loquendi quia homines solent sic dicere quod cives vel civitates quando sunt concordes sunt amici ad invicem. Item 2o quia sunt esse circa idem scilicet circa utilia et convenientia ad vitam humanam. eth. ix tr. 2 c. 4.

Amicitia politica est circa utilia et circa ea que pertinent ad vitam humanam. eth. ix tr. 2 c. 4.

Concordia et amicitia sunt esse circa idem obiectum scilicet circa utilia et convenientia ad vitam humanam. eth. ix tr. 2 c. 4.

Amicitia est quedam equalitas. eth. ix tr. 3 c. 1.

Hec est maior passio amicitie convivere quiete et durabiliter. eth. ix tr. 3 c. 3.

Ex quo ratio amicitie perfecte consistit in quadam superhabundantia igitur perfecta amicitia non

est ad unum vel si sit ad plures unus hic est
advertere paucos ethicorum ix tractatu 3 capitulo 3.
Perfecta amicitia consistit in quadam super-
habundantia amoris ethicorum ix tractatu 3 capitulo 3.
Amicitia etherica et ympinsica forum
consistit ut plurimum in duobus ethicorum ix tractatu
3 capitulo 3.
Secundum amicitiam politicam contingit virtuosum
plures esse plurium amicum ethicorum ix tractatu 3 capitulo 3
post pro amicis
Amicitia una magis consistit in delectatione vi-
vendi cum delectatione alterius aliquem amicus post amica
est quedam communicatio sicut amici magis delectantur
et magis sibi conveniunt quod semper vivunt simul quia sicut
aliquis se habet ad seipsum sic
ad amicum sed ad seipsum sic se habet quod est
maxime sibi eligibile et delectabile quod sentiat
seipsum esse et vivere ita sic se habet ad amicum
sicut hic sit ei conveniendo / 3a res sunt
quod sunt cum amicis suis conversari et communicare
alter in qua plurimum delectantur et quod singuli
reputant esse summum vel vite et quam gratia eligunt
vivere ut quidam simul compotant quidam simul lu-
dunt quidam simul philosophantur et singuli in illa
operacione volunt conversari cum amicis quam
maxime diligunt ut sicut opera quedam dicte
sunt et in delectabiliter conveniunt alius nisi
ei putaverunt congruere ethicorum ix tractatu 3 capitulo 4.
Amicitia malorum est mala quia quod conveniat
sibi in malis operibus ethicorum ix tractatu 3 capitulo 4.
Senior augetur malicia per eorum amicitiam
quia simul per eorum amicitiam conveniunt et prius
malicias exercent sunt quod et utrique eorum
malicia intenditur ethicorum ix tractatu 3 capitulo 4.
Bonorum virtus augetur per eorum amicitiam
quia per amicitiam bonorum boni conveniunt ad in-
vicem dando sibi in vice bonas et virtuosas
operationes et per hoc utrique recipit ex eorum
virtuosis operibus ab aliis ethicorum ix tractatu 3 capitulo 4.
Non expedit civitati dissoluta amicicie
politicorum 2 tractatu 1 capitulo 1.
Amicitia est maximum bonum civitatis politicorum 2 tractatu 1 capitulo 1.
Opportunum est civitati quod non sit amicitia politicorum
2 tractatu 1 capitulo 1.
Amicitia ad multos est sicut parva | sicut modicum mell
in aqua politicorum 2 tractatu 1 capitulo 1.
Res bonitatis hominis et amicitia ad seipsum politicorum 2 tractatu 1 capitulo 2
naturale est quod unusquisque habet amicitiam ad seipsum
politicorum 2 tractatu 1 capitulo 2
Non est vanum quod homo habet amicitiam ad seipsum politicorum
2 tractatu 1 capitulo 2.

Naturale est quod unusquisque habet amicitiam ad seipsum
politicorum 2 tractatu 1 capitulo 2.
Dicoriatores amicabiles dicuntur in multo
convivio in quo sententia ad amicitiam politicorum
3 tractatu 2 capitulo 2.
Amicitia est eleccio vivendi simul politicorum 3 tractatu 2 capitulo 2
Amicitia eligitur propter convivere politicorum 3 tractatu 2 capitulo 2
Amicitia vicia est in civitate politicorum 4 tractatu 3 capitulo 1.
Communitas est quedam amicitia politicorum 4 tractatu 3 capitulo 1.
Invidia et contemptus sunt contra rationem
amicitie politicorum 4 tractatu 3 capitulo 1.
Requiritur equalitas partium politicorum 4 tractatu 3 capitulo 3
Secundum Empedoclem omnia sunt ex odio et amicitia et
ex quatuor elementis preter deum a quo non est
odium (?) metaphysice 3 tractatu 2 capitulo 1
Secundum Empedoclem ex lite et amicitia et odio tempus que
elementa facta sunt omnia que fuerunt et sicut
et ex illis pullulaverunt arbores et viri
et femine et omnes bestie et volatiles et pisces
et dii longevi metaphysice 3 tractatu 2 capitulo 1.
Secundum odium vel amicitia sunt magis tamen principia
generationis quia per odium amicitia congregat aquam
in unum plus est principium causa quam creat elementa dispersa
similiter plus quod odium dividendo elementa que sunt tamquam
unus est principium id generatur a quocumque elementa sunt
dispersa metaphysice 3 tractatu 2 capitulo 1.
Empedocles posuit primo principia esse amicitiam et
litem metaphysice xii tractatu 2 capitulo 1
Lis et amicitia non sunt principium entium vel quia
amicitia est principium bonum et lis malum metaphysice xii
tractatu 2 capitulo 2
Empedocles posuit amicitiam esse causam
efficientem et materialem quod efficienter congregat et
ignat materia quia amicitia est pars corporis et lis est vel
non motiva metaphysice xii tractatu 2 capitulo 2
Empedocles dicit impossibile aquam esse motum in partem quam
esse ut quilibet et amicitia contrariatur. Quando
enim congregabat motus est in partibus mediis quo
non lis non amicitia aliquo expellatur congregabat
contrarie physicorum 8 tractatu 1 capitulo 1
Secundum Empedoclem amicitia vicissim facit unum
physicorum 8 tractatu 1 capitulo 1
Empedocles dixit quod amicitia per vicem aggregat res
et per alterum tempus discordia disgregat res
et medio tempore quiescit. Hic solum quod sic aptum
natum est esse et quod supponere temporis
tempus primum et secundum in se esse contrarie quiete
movebatur physicorum 8 tractatu 1 capitulo 2
Amicitia congregat et lis separat ut dicit Empedocles
physicorum 8 tractatu 1 capitulo 3
Empedocles dixit quod lis et amicitia erunt principia rerum
aggregationis et disgregationis physicorum 8 tractatu 3 capitulo 1

Actio et passio sunt unus motus et sunt in passo vel in subiecto phisicorum 3 tt 14 c 3

Si actio vel passio non differunt motum ponatur in mouente scilicet quod vel omne mouens mouebitur vel in aliquo erit motus quod non mouebitur

Actio et passio non sunt unus motus et actus

Primo aliud sequitur quod diuersorum est idem actus // 2º sequitur quod actio et passio generaliter differunt tamen erunt idem et aliter secundum docere et doceri

Tertio sequitur quod agere et pati ad ipsum idem essent idem quarto sequitur quod omnes differentes ad ipsum essent agens patiens [illegible] phisicorum 3 tt 1 c 3 [illegible] argumenta

Actio et passio sunt in paciente phisicorum 3 tt 1 c 3

Actio et passio sunt unus et idem motus phisicorum 3 tt 1 c 3

Actio et passio differunt 2m rationem phisicorum 3 tt 1 c 3

Actio et passio doctio et doctrina quamuis non sint idem secundum [illegible] tamen [illegible] actio et passio [illegible] in hoc passiuo [illegible] phisicorum 3 tt 1 c 3

Actio et passio [illegible] non sunt idem simpliciter [illegible] sunt idem in re [illegible] phisicorum 3 tt 1 c 3

Omnis actio et passio [illegible] actio [illegible] passio [illegible] [illegible]

[illegible] phisicorum 3 tt 1 c 3

~~[illegible] actio~~

[illegible] phisicorum 3 tt 2 c 3

[illegible] actio et passio non est motus phisicorum 3 tt 1 c 3 [illegible] motus

Optime se habent non indigent actione [illegible] et indiget actione pauca et [illegible] de celo 2 tt 2 c 6 [illegible] indiget

Illud quod per paucas actiones acquirit [illegible] de celo 2 tt 2 c 6

[illegible] actio et motus astrorum [illegible] de celo 2 tt 2 c 6 [illegible]

Optime se habent [illegible] indiget [illegible] de celo 2 tt 2 c 6

[illegible] de celo 2 tt 2 c 6

[illegible] agere [illegible] de celo [illegible] ad celo 2 tt 2 c 6 [illegible] de celo 2 tt 2 c 6

[illegible] quod [illegible] et [illegible] patiuntur [illegible] de celo 2 tt 2 c 6

Plato [illegible] actio et forte [illegible] ad finem eorum consequendum de celo 2 tt 2 c 6

Id quod bonitatem per paucas actiones participat nobilius est quam quod per plures eam participat de celo 2 tt 2 c 6

[illegible] agentis et patientis [illegible] 2 tt 2 c 3

Actio et passio [illegible] agente [illegible] patiente [illegible] 2 tt 2 c 3

[illegible] agente [illegible] patiente [illegible] 1 tt 3 c 1

[illegible] actio et passio [illegible] 1 tt 3 c 1

Actio et passio [illegible] 1 tt 1 c 2 [illegible]

In [illegible] in quibus est actio et passio [illegible] 1 tt 3 c 2

[illegible] actio [illegible] 1 tt 3 c 2 [illegible]

[illegible]

[illegible] 1 tt 3 c 2

[illegible] passio [illegible] 1 tt 3 c 2

[illegible] actio et passio [illegible] 1 tt 3 c 2

[illegible] 1 tt 3 c 2

[illegible] 1 tt 3 c 2

[illegible] actio et passio [illegible] 1 tt 3 c 2

[illegible] passio [illegible]

[illegible] 1 tt 3 c 2

[illegible] actio et passio [illegible] passio [illegible]

[illegible]

[illegible] q[uo]d agens [illegible] non [illegible] [illegible] [illegible] agens [illegible] passio [illegible] [illegible] [illegible] [illegible] [illegible] ut [illegible] [illegible] [illegible] [illegible] appropriatur [illegible]

Passio / passio ut passio [illegible] [illegible] [illegible] passio infirmitas [illegible] calor et [illegible] infirmitas [illegible] ... tactus et dulcedo et amaritudo [illegible] ... sunt illate et [illegible] ab aliquibus aliis [illegible] ... albedo et nigredo [illegible] ... Et dicuntur [illegible] quia [illegible] ... qui efficitur rubicundus [illegible] ... et qui efficitur pallidus ab aliqua [illegible] ... pallidus vel rubicundus [illegible] ... passio qualitas et [illegible] [illegible] ...

[illegible]

[illegible] passio [illegible] non [illegible] ad [illegible] ... [illegible] appetitus [illegible] ut [illegible] intelligere et velle [illegible] ... Item [illegible] passio [illegible] ... [illegible] agentium [illegible] ad [illegible] passio [illegible] ... [illegible] dat inclinationem vel appetitum [illegible] ... [illegible] appetitus [illegible] ... [illegible] malum appetitus [illegible] [illegible] passio [illegible]

[illegible]

Amicitia iuvenum est delectabilis propter
p° ex parte delectabilium quorum in iuvenili etate
sunt eis alia delectabilia quam non in eisdem delectantur
iuvenes et senes 2° propter ex parte amantium
quia iuvenes amant ex passione ut [illegible]
et ideo desinente passione que cito desinit
desinit esse amicitia et propter hoc iuvenes plures
amant in die et plures odiunt Eth. 8 tr. 1 c. 3
Iuvenum amicitie sunt multum amative id est in-
tensi amoris propter delectationem quam vehementer
appetunt Eth. 8 tr. 1 c. 3.
Iuvenes eorum amicitias sepius eodem die
sunt transmutantes et cito dissolventes Eth.
8 tr. 1 c. 3
Iuvenes quia diu de eis durat amicitia delectabilis
volunt tota die conviventes fieri et vivere et convive-
re quia sic per frui [illegible] ipsum delectabile quod
plurimum conveniunt appetunt Eth. 8 tr. 1 c. 3
Amicitie iuvenum sunt propter bonum delectabile Eth.
8 tr. 1 c. 6.

Amicitia [illegible] [illegible] dicitur [illegible] quod [illegible]
[illegible] quia [illegible] [illegible] [illegible] [illegible] [illegible]
[illegible] [illegible] [illegible] [illegible] et [illegible] [illegible] [illegible]
[illegible] [illegible] [illegible] [illegible] [illegible] [illegible] [illegible]
[illegible] [illegible] [illegible] [illegible] 1 tr. 1 c.
[illegible] [illegible] [illegible] [illegible] et [illegible] [illegible] amicitie
[illegible] [illegible] [illegible] et [illegible] [illegible] [illegible] 1 tr. 1 c.
[illegible] [illegible] amicitia cum [illegible] [illegible] [illegible]
[illegible] 2 tr. 1 c. 6

d [illegible] [illegible] [illegible] [illegible] [illegible] [illegible] [illegible] [illegible]
[illegible] [illegible] [illegible] [illegible] [illegible] [illegible]
[illegible] [illegible] [illegible] [illegible] non [illegible] [illegible] [illegible]
[illegible] [illegible] [illegible] [illegible] [illegible] [illegible] [illegible]
[illegible] [illegible] [illegible] [illegible] [illegible] [illegible]
ut patet [illegible]

6 fuga. Tertio cum ipsum bonum apprehensum presens
fuerit acceptum dat ipsum bonum ipsi appetitui
quietationem et sic in ipso bono adepto et
absque arduitate iam passio concupiscibilis que vocatur
gaudium. Cui opponitur ex parte mali apprehensi
[illegible] tristitia quia opponitur gaudio et sic sex passiones
sunt et duo [illegible] in concupiscibili
Sed quia ad concupiscibilem pertinent [illegible] quod [illegible]
in irascibili [illegible] quia in passionibus irascibilis
presupponitur quod appetitus sit inclinatus ad prosequendum
bonum vel fugiendum malum absolute que
absolute respiciunt bonum vel malum. Sed irascibilis
respicit bonum vel malum arduum et difficile
adeptum non pertinet ad irascibilem. Si igitur bonum
apprehensum arduum movet irascibilem sic non
potest esse nisi nondum adeptum est si tale
bonum iam adeptum non erit tunc arduum
et difficile et sic non pertinet ad irascibilem. Si igitur
quia bonum apprehensum movens irascibilem est
arduum non adeptum. Si igitur tale bonum in-
veniat ut possibile consequi erit tunc passio
que dicitur spes. Si autem moveat ad impossibile
consequi erit tunc passio que dicitur desperatio
opposita. Sed ex malo apprehenso quod arduum
cum non conveniat depellit [illegible] [illegible]
consulta grandia motum irascibilis et tunc
quando si non estimatur [illegible] passio que dicitur
timor. Si autem estimatur superabile tunc passio
que dicitur audacia. Respectu autem boni adepti
in irascibili non est aliqua passio quia ex quo est
adeptum potest non arduum et sic non pertinet
ad irascibilem ut dictum est. Si malum iam ad-
venit [illegible] [illegible] [illegible] ad [illegible]
et repellendum. Et sic erit in irascibili passio
que dicitur ira. Ut autem quod ex malo iam adveniente
est non [illegible] aliqua alia passio ex bono
[illegible] [illegible] quia si bonum apprehensum conveniens
non est tunc difficile et adeptum et ideo
solum erit passio concupiscibilis et non irascibilis
Concupiscibiles autem sunt [illegible] passiones amor
et odium [illegible] [illegible] [illegible] [illegible] [illegible]
[illegible] et [illegible] [illegible] et [illegible]. [illegible]
et fuga, gaudium et tristitia [illegible] [illegible] [illegible]
In irascibili autem [illegible] [illegible] [illegible] spes et de-
speratio [illegible] [illegible] [illegible] [illegible] timor
et audacia [illegible] [illegible] [illegible] [illegible]
[illegible] autem passio [illegible] [illegible] [illegible] [illegible] [illegible]
[illegible] ira [illegible] [illegible] [illegible] irascibilis [illegible]

Amicicia utilis

Amicitie que sunt propter bonum utile et delectabile
sunt amicicie per accidens eth. 8. tr. 1. c. 3. post re
amicicia
Amicitie que sunt propter bonum utile et delectabile sunt
de facili solubiles eth. 8. tr. 1 c. 3
Amicicia propter utile maxime in vetulis et senilibus
quia tales non sequuntur delectaciones eth. 8. tr.
1. c. 3.
Amicicia propter bonum utile quandoque reperitur in iuveni-
bus adolescentibus ut in illis qui ex consue-
tudine vel arte mercatoria consequuntur utile
eth. 8. tr. 1. c. 3
Amicicia propter bonum utile est reperire in peregrina-
ntibus quia tales amant propter utilitatem quam
unus ab alio habet in peregrinando eth. 8. tr. 1. c. 3.
Amicicia peregrinorum reducitur in amiciciam utilem
et delectabilem quia tales ideo se amant ut unus pe-
regrinorum ab alio aut solacium aut utilitatem aliquam
recipiat eth. 8. tr. 1. c. 3.
Amicicie propter utile et delectabile cum amicicia que
est propter honestum aliquid conveniunt quia tales
amici sunt utiles et delectabiles sibi et est
amicicia propter honestum secundo differt secundum amicicia perfecta
et per maliciam sint tales due amicicie
tamen eis equale impendatur scilicet de-
lectacio pro delectacione utilitas pro utilitate tercia
quod secundum amici perfecta amicicia diligunt se
propter mores similitudinem sed amici propter utile et
delectabile diligunt se propter similitudinem morum eth.
8. tr. 1. c. 8.
Nota duplicem modum quo amicicie propter bonum
utile et delectabile sunt permaxime primus quando
sit equalis impensio ad invicem secundo quando sit
conformitas morum eth. 8. tr. 1. c. 8.
Multi permanent in amicicia utili et delectabili
et ex longa consuetudine sic conjugati mores
suos mutuo diligunt eth. 8. tr. 1. c. 8.
Nota modum quo amicicia utilis et delectabilis
a permanencia deficiunt scilicet quando non recipe-
runt delectabile pro delectabili sed utile pro delectabili
ideo et tamen quia tunc moraliter est similitudo quando eos
eos magis permanent in amicicia eth. 8 tr. 1. c. 8
Amicicia ipsius delectabilis est magis permanens
quam ipsius utilis quia utilitate recedente cessat
amicicia. Item talis amicicia secundo. Tamen alii ami-
cus propter utile non amat amicum propter ipsum
sed propter utilitatem sed qui amat alium propter delectabile
amat ipsum aliqualiter et tamen ipsum ...
eth. 8. tr. 1. c. 8.
Amicicia propter bonum utile et delectabile dicitur
amicicia in duobus re amicicia honesti.
Bonum amicum propter bonum utile et delectabile non
sunt aliqui ... amici dicendi sed solum tamen quia
quia eos dicunt ... eos dicunt amicos
qui amat propter bonum utile ut civitates
videntur esse amici civitatibus contra conferentes
et propter utilitatem compugnantes et eos qui

Amicicia utilis est bonum ...

propter delectacionem se ad invicem diligunt ut patet in
pueris eth. 8 tr. 1. c. 8
Amicicia propter bonum utile et delectabile non dicitur
et propter ad invicem copulantur in eodem ... coniungunt
amicos ad invicem re quia primi non sunt amici propter se
ipsos sed solum propter utile et delectabile que sunt
amicicie secundum accidens eth. 8. tr. 1. c. 8
In amicicia propter utile et delectabile unus potest esse amicus
multis eth. 8. tr. 1. c. 6 post re amicus
Amicicia propter delectabile est perfectior quam propter utile eth.
8. tr. 1. c. 6 post re amicicia delectabilis
Amicicia propter bonum utile et delectabile deficiunt a
perfecta racione amicicie pro eo quod sunt minus amicicie
in racione perfeccionis superficie attingunt secundo quia
minus permanent et citius dissolvuntur eth. 8
tr. 1. c. 6
Amicicia propter bonum utile et delectabile videntur esse
amicicie et non esse propter similitudinem et dissimilitudinem
amicicie propter similitudinem quia ambe amabilia
que dicuntur inveniuntur in amicicia scilicet utili et de-
lectabili existunt perfecte autem quod est utile
et delectabile propter dissimilitudinem non videntur esse amicicie
quia illa permanencia non eth. 8. tr. 1. c. 6
Amicicia propter utile et delectabile potest esse inter con-
traria ut inter pauperem et divitem inter disciplina-
tum et fictorem quia pauper potest amare di-
vitem propter peccunias quando et dives pauperem
propter ... eth. 8 tr. 2 c. 2.
Querele et accusaciones sunt quibus alter
alterum accusat vel conqueritur de alio vel fiunt
in sola amicicia propter bonum utile vel maxime
in ea eth. 8 tr. 3 c. 1
In sola amicicia que est propter utile fiunt vocabiliter
accusaciones et querele eth. 8 tr. 3 c. 1 post
re amicicia delectabilis
Amicicia que est propter utile est maxime accusa-
tiva quia ... maxime locum habet accu-
satio eth. 8 tr. 3 c. 1
Amicicia propter utile que est magis ... in conversacione et
moralis scilicet quando vel aliquis solo ...
... legalis qui pacta
et convenciones aliquas sub ... ...
in ... ...
... ... eth. 8 tr. 3 c. 1
Nota tria que in amicicia propter utile fiunt
querele quando unus exhibet alteri utile
legalem et ... lege statuta et alter
requirit moralem ... ...
... ...
eth. 8 tr. 3 c. 1
Nota modum quo querele sunt vitande in amicicia
propter utile quia ille qui recepit beneficium debet
in ... ... equales et ... ...

sibi retribuat eo modo quo fit in debito i. in que-
cumque que sunt exquisita debite accipi-
ens sed attendendum utrum recepit ab alio
sponte dante vel ab alio sperante recompen-
sationem si a sperante recompensationem sed videndum
utrum possit equales restituere vel non
et si possit debet sponte retribuere et si non
possit non debet beneficium accipere quia si reci-
pit non potest tamen quin fiant accusationes
et querele eth 8 tr 3 c 1.

In amicitia propter utile mensuranda est redditio
secundum utilitatem recipientis et non dantis
quia ille est indigens et pertinet ad ipsum ut
retribuat equale beneficium ei a quo recepit
eth 8 tr 3 c 1.

In amicitia propter utile et delectabilem est recom-
pensatio facienda secundum estimationem illius
qui prius recepit beneficium quam secundum estimationem
illius qui fecit quia prius secundum aliquid quia ille
qui primo recepit beneficium magis novit
quantitatem beneficii secundum rectam sic consonum est
iustitie quod quantum quis est adiutus per beneficium
[illegible] in amicitia utili vel quantum accep-
erit delectationis in amicitia delectabili tantum ipse
recipiens recompenset. quantum quis est adiutus
ex beneficio recepto vel quantum delectationis ac-
ceperit tanto magis potest scire ipse quanti-
tatem et delectationis recepit secundum iustitiam est
et unum quod per eum fiat [illegible] recompensatio

Et propter hoc leges quarundam civitatum videlicet
in aliquibus civitatibus lex est quod si quis
contractum reputat se deceptum credendo
rem sua voluntate alteri exspectans re-
compensationem debet sibi recompensari et solvi
secundum estimationem accipientis et non dantis
eth 9 tr 1 c 1.

In amicitia propter utile non est opus [illegible]
eth 9 tr 3 c 3 quere de amicitia

Ut passio passionum est diversificata per diversas
actiones. Item aut passio potest dici accipi vel
que actio accidit ipse ut quod fit passio intensa vel
remissa / vel que actio accidit ex obiecto quod sic ac-
cidit bonus vel malo apparenti quod obiectum passionum
est bonum vel malum apparens. Ethicorum 2 accipiunt
diversas actiones que [illegible] ipsas passiones [illegible]
[illegible] actiones [illegible] passionum [illegible]
[illegible] ad passiones [illegible]
que vel aliud quod [illegible] / vel
aut amore [illegible] ad quod amor
[illegible] quod non [illegible]
/ vel aut odium [illegible]
quod [illegible] / vel aut gaudium [illegible]
[illegible]
[illegible] propter [illegible]
[illegible] / [illegible] aut [illegible] ad [illegible]
quod [illegible] gaudio apparent in facie [illegible]
aut [illegible] / ad [illegible] in aliis
et in aliis actibus / et [illegible]
[illegible] aliud [illegible] accipi [illegible]
[illegible] gaudium et [illegible] delectatio
[illegible] / [illegible]
[illegible] delectatio / [illegible]
[illegible] ut in
mobiliter [illegible]
[illegible] tristitia
[illegible] vel [illegible]
[illegible] / vel [illegible]
[illegible] / [illegible]
[illegible]
[illegible]
Et aut [illegible]
[illegible]
[illegible]
[illegible] / [illegible]
[illegible] / [illegible]
[illegible] / vel aut timore et [illegible] non
[illegible] / [illegible] actus
vel aut [illegible] / ad [illegible] actu non [illegible]
[illegible] / [illegible] accipiant
[illegible] obiectum [illegible]
est vel [illegible] / et malum [illegible]
quod ista [illegible] fiunt [illegible]
in [illegible]
[illegible] et amore / [illegible]
[illegible] malo quod [illegible] malo [illegible]
[illegible] malo [illegible]
est esse malum vel bonum / [illegible] 9 [illegible] 22

Agens [illegible] 3 [illegible] nobilius passo
de an. 3 tc [illegible] c 2

Quia agens [illegible] passo [illegible] agente [illegible]
[illegible]
[illegible] nobilius [illegible]
[illegible] agit [illegible] nobilior [illegible] patitur [illegible]
[illegible] agens [illegible] nobilior [illegible] pati [illegible]
[illegible]
[illegible] agit [illegible] nobilius
[illegible] agens [illegible]
[illegible] nobilius passo [illegible] de an. 3 tc 1 c 2
[illegible]
[illegible] de ge. 1 tc 3 c 1
[illegible] agit [illegible]
de ge. 1 tc 3 c 1
[illegible]
de ge. 1 tc 3 c 1
[illegible] agens agit [illegible]

[illegible] agens [illegible]
[illegible] de ge. 1 tc 3 c 1
[illegible] agens [illegible] passo [illegible]
de ge. 1 tc 3 c 1
[illegible] agens [illegible] passo [illegible] agens [illegible]
[illegible] de ge. 1 tc 3 c 1
[illegible] de ge. 1 tc 3 c 1
[illegible] de ge. 1 tc 3 c 2
[illegible] de ge. 1 tc 3 c 2
[illegible] agens et patiens [illegible] de ge. 1 tc 3 c 2

[illegible] quae [illegible] corporis [illegible]
[illegible] agit [illegible] pati [illegible] agens
[illegible] patiens [illegible]
[illegible] de ge. 1 tc 3 c 2
[illegible] agit et patitur [illegible]
[illegible]
[illegible] media [illegible] passiva
de ge. 1 tc 3 c 2 [illegible]
Agens et passum [illegible] media [illegible] agens
et passum [illegible]
[illegible] media de ge. 1 tc 3 c 2
Agens et patiens [illegible]
[illegible] formas [illegible]
[illegible]
[illegible] agit [illegible]
[illegible] media [illegible]
[illegible]
Agens et passum [illegible] agens [illegible]
[illegible] passum [illegible]
[illegible] agens [illegible] de ge.
1 tc 3 c 2
[illegible] agit [illegible]
[illegible] de ge. 1 tc 3 c 2
[illegible] agens [illegible] patiens de ge. 1 tc 3 c 2
[illegible] patiens [illegible]
[illegible] de ge. 1 tc 3 c 2
[illegible] agit [illegible]
[illegible] de ge. 1 tc 3 c 2
[illegible] agens [illegible] de ge. 1 tc 3 c 2
[illegible] agens et patiens [illegible] de ge. 1 tc 3 c 2
[illegible] agens [illegible] pati [illegible]
[illegible] passivum [illegible]
[illegible] de ge. 1 tc 3 c 2
Agens [illegible] passibile [illegible] passibile de ge. 1 tc 3 c 2
Agens [illegible] agens [illegible]
[illegible] passibile [illegible] pati
[illegible]
[illegible] agens [illegible] passibile
ge. 1 tc 3 c 2
[illegible] agens [illegible] passibile [illegible]
[illegible] de ge. 1 tc 3 c 2 [illegible]
[illegible] agens [illegible]
[illegible] passo [illegible] agens [illegible]
[illegible] agens [illegible] passo
[illegible] agens [illegible]
[illegible] passo [illegible]
[illegible] agens [illegible] passo [illegible]
[illegible] agens [illegible] passo [illegible]
[illegible] de ge. 1 tc 3 c 2
[illegible] agens [illegible] passo [illegible]
[illegible]
[illegible] de ge. 1 tc 3 c 2 [illegible]

Amicicia delectabilis. Amicicia propter bonum delectabile
est amicicia parvis eth. 8 tc 1 c 3 p[3] vide amicicia
Amicicia propter bonum delectabile est de facili solu-
bilis eth. 8 tc 1 c 3 p[3] vide amicicia
Amicicia peregrinorum reducitur in amicicia utili et
delectabili eth. 8 tc 1 c 3 q vide amicicia utilis
Amicicia propter delectabile maxime est in iuvenibus propter
quod iuvenes vivunt secundum passiones et delectaciones
eth. 8 tc 1 c 3
Amicicia que est propter delectaciones vel id delectacio est de-
lectabilis simpliciter vel quod est ei delectabile simpliciter vel
delectabile amanti ut est bonum quod amicus et per se
delectabile secundum quandam similitudinem et conformitatem
adipiscitur appetente eth. 8 tc 1 c 3
Amicicie propter utile et delectabile in amicicia que
est propter honestum aliquid conveniunt eth. 8 tc
1 c 8 p[2] vide amicicia utilis
Ad permanenciam amicicie delectabilis non sufficit
quod in equali gradu rependatur convicium delectacio
per delectacionem sed eciam quod rependatur ab eodem delectabili
et ab ea et consimili et equali ut amatur in con-
tempore qui in ludo alterutro mutuo delectantur
eth. 8 tc 1 c 8
Ad permanenciam amicicie delectabilis non sufficit in spe-
cie convicium delectabile ut patet in amatore et in ama-
to quod res non sunt delectantur in eisdem eth.
8 tc 1 c 8
Ratio duplex modum quo amicicie propter bonum utile
et delectabile sunt permanentes vide amicicia utilis
Multi permanent in amicicia utili et delectabili si
ex longa consuetudine simul conversantur mores
suos mutuo diligunt eth. 8 tc 1 c 8
Ratio modum quo amicicia utilis et delectabilis ad per-
manenciam desinunt vide amicicia utilis
Amicicia delectabilis est magis permanens quam
ipsa utilis eth. 8 tc 1 c 8 p[2] vide amicicia utilis
Amicicia propter bonum utile et delectabile dicitur amicicia
amicicia in duobus vide amicicia honesti
Quedam amicicia propter bonum utile et delectabile non
sunt aliquam speciem amicicie ... eth. 8 tc 1 c 8 vide propter amicicia utilis
In amicicia propter utile et delectabile unus potest esse
amicus multorum eth. 8 tc 1 c 6 p[2] vide amicus
Amicicia propter delectabile est propior quam propter utile quia
ipsa est magis liberalis ... qui amat alium
propter delectacionem magis liberaliter eum amat quam qui
amat eum propter utilitatem / secunda ratio beati non indigent
de utilitate aliorum sed bene delectacione eth. 8 tc
1 c 6
Amicicia propter delectabile est liberalior quam propter bonum
utile eth. 8 tc 1 c 6
Amicicia propter bonum delectabile et utile deficiunt
a perfecta racione amicicie eth. 8 tc 1 c 6 p[2] vide
amicicia utilis
Amicicia propter bonum delectabile et utile videntur

esse amicicie et non esse propter similitudinem et dissimilitudinem
amicicie eth. 8 tc 1 c 6 q vide amicicia
utilis
Amicicia propter utile et delectabile potest esse inter
contraria ut inter pauperem et divitem indisciplina-
tum et peritum eth. 8 tc 2 c 2 p[2] vide
amicicia utilis
Amicicia propter delectabile esse potest esse inter contraria
propter quod potest esse inter pulchrum et turpem quia turpis
amat amasium ut fruatur eius pulchritudine
ergo ipsa amat turpem propter emolumentum eth.
8 tc 2 c 2
In amicicia propter delectabile non rationabili-
ter fiunt accusaciones vel querela propter in amicicia
propter delectacionem ... quod amici convivantur aliter
non possent uterque ab alio recipere delectacionem
aut ergo amici tali amicicia gaudent convivio
tali et non si gaudent tunc uterque recipit
ab alio quod appetit et sic non oportet quod queri de
eo nec de alio nec accusare si non gau-
dent in convivendo tunc alter non sit rationa-
bilis querela ridiculum enim est quod ille qui
non gaudet in convivendo quod unus accu-
sat alium quod non conversatur sibi eadem
exhibendo delectacionem eth. 8 tc 3 c 1
Inpsa amicicia que est propter bonum utile sunt
rationabiles accusaciones et querele propter in ali-
qua amicicia sunt accusaciones sed non in amicicia
propter virtutem nec propter delectabile / secunda ratio secundum
amicicias propter virtutem et propter delectacionem uterque
amicorum recipit ab alio secundum quod dignum est
in ipsa autem amicicia propter utile contingit quod uter-
que recipit minus ab alio quam dignum indicat
propter hoc quod qui utuntur se invicem ad utilitatem
propter hoc pluribus indigent quam eis debetur et quilibet
ipsorum existimat quod minus recipiat ab
eo quam ei conveniat et eciam minus quam sit dignus
et tunc unus de alio conqueritur eth. 8 tc 3 c 1
In amicicia propter delectacionem non est opus pluribus
amicis eth. 9 tc 3 c 3 p[2] vide amicus

Amicicia delectabilis propter benivolenciam plus.

Amicitia honesti secundum quod bonorum et secundum virtutem similium sibi invicem perfecta est eth. 8 tr. 1 c. 3

Amicitia propter bonum honestum dicitur amicitia per se eth. 8 tr. 1 c. 3

Amicitia que est propter bonum virtutis est per se amicitia quia tali amicitia amamus amicum propter se ipsum

Amicitia virtuosa et virtuosorum est maxime amicitia quia talis per se est, nam tales qui tales per accidens sed amicitia virtuosa est per se et alie per accidens eth. 8 tr. 1 c. 3

Amicitia propter bonum virtutis seu honestum est permansiva quia eius causa scilicet virtus est permansiva eth. 8 tr. 1 c. 3

Amicitia virtuosorum permanet quousque sunt boni secundum virtutem eth. 8 tr. 1 c. 3

Bonum est amicitie propter bonum honestum quod sit diuturna et permanens eth. 8 tr. 1 c. 3

Amicitia propter bonum virtutis est perfecta quia sibi de ratione amicitie nihil deficit quia qui sunt boni sunt ad invicem utiles et etiam delectabiles eth. 8 tr. 1 c. 3

Amicitia virtuosa est perfecta quia comprehendit se amicabile eth. 8 tr. 1 c. 3

In amicitia virtuosa utrique amicorum est bonum secundum se ipsum et etiam per virtutem ad se ipsum amicum eth. 8 tr. 1 c. 3

Amicitia virtuosa comprehendit in se omnia que inveniuntur in aliis amicitiis scilicet utilitatem et delectationem quia qui sunt boni etiam sunt ad invicem utiles et sunt ad invicem delectabiles eth. 8 tr. 1 c. 3

Amicitia propter bonum honestum est perfecta et optima amicitia quia utrique amicorum vult amicus esse sibi bonum et in hoc amicus est quia includit omnia que requiruntur ad amicitiam scilicet utilitatem delectationem honestatem, secundo ideo quia bonum honestum comprehendit in se omnes rationes amabilium ideo talia bona sunt maxime amabilia et ideo talis contingit maxime amare et per consequens amicitia talium bonorum est maxima et perfecta, tertio ideo quia talis amicitia est rara hoc est secundum perfectionem tamen in paucis que perfecte talium inveniuntur eth. 8 tr. 1 c. 3

Amicitia virtuosa complectit in se omnia illa bona que ad perfectionem amicitie requiruntur eth. 8 tr. 1 c. 3

Amicitia virtuosa omnia bona concurrunt tamen utile quam delectabile secundum quod patet quia qui sunt similes secundum honestatem amicitia talium et reliqua bona que quidem est simpliciter bonum hoc est et delectabile et utile eth. 8 tr. 1 c. 3

Qui sunt similes amicitia virtuosa habent reliqua bona scilicet bonum delectabile et utile quia quod simpliciter bonum hoc est et delectabile et utile eth. 8 tr. 1 c. 3

Non enim quelibet amicitia virtuosa tamen dicitur permanens et diuturna quia amicitia omnia bona amabilia comprehendit eth. 8 tr. 1 c. 3

Amicitia honesta est rara quia enim talis virtutis pauci aut sunt tales, secundo ideo amicitia propter bonum honestum indiget longo tempore ad eius generationem ideo est difficilis et per consequens rara eth. 8 tr. 1 c. 3

Amicitia propter bonum honestum indiget longo tempore et mutua consuetudine addit quod aliqui invicem cupiunt se esse virtuosos et amicos quia secundum proverbium non contingit aliquos se perfecte cognoscere ad invicem antequam consumant et comedant mensuram salis eth. 8 tr. 1 c. 3

Amicitia perfecta perficitur secundum tempus eth. 8 tr. 1 c. 3

Amicitia perficitur perficitur secundum omnia illa amabilia que in aliis amicitiis exhibentur eth. 8 tr. 1 c. 3

In amicitia perfecta utrique amicorum sunt alterutrum talis quod omnia amicitie in existentia quia per eam unus amicorum vult alteri velle bona et addit operari et eam eth. 8 tr. 1 c. 3

Voluntas amicitie est velox et fit cito in homine sed non amicitia perfecta et vera eth. 8 tr. 1 c. 3

Amicitia propter bonum utile et delectabile dicuntur amicitie in duobus primo vera amicitia secundum quod bonorum sed alie sunt quoniam etiam sine bonis sunt malis, secundo sola amicitia perfecta et in simpliciter eth. 8 tr. 1 c. 4

Amicitia perfecta et vera secundum quod bonorum sed inter bonos quia hec sola amicitia aliqui amatur propter se ipsos et hoc solum contingit esse inter virtuosos eth. 8 tr. 1 c. 4

Sola amicitia bonorum (vel perfecta) est intransmutabilis quia circa aliquorum maxime transmutatur propter hoc quod amicus difficile de alio recipiens ab ipso aliquam detractionem vel credens aliquam iniuriam inveniri sed boni in amicitia bonorum eth. 8 tr. 1 c. 4

In amicitia perfecta amicus non credit malum de illo et quod unus in invicem fit alteri eth. 8 tr. 1 c. 4

Amicitia que est bonorum secundum quod sunt boni et virtuosi primus et principaliter dicitur amicitia sed reliqua dicuntur secundum similitudinem quia existit aliqui delectationi secundum quos amicitias quia habent aliquod bonum et simile nec amicitie eth. 8 tr. 1 c. 4

Amicitia bonorum est maxime eligibilis quia talis habet omnes rationes eligibilitates scilicet eius eligibile simpliciter et eligibile alicui eth. 8 tr. 1 c. 4

Amicitia bonorum est maxima quia id est amabile et eligibile simpliciter et secundum se quod est bonum et delectabile sibi ipsi sed homo virtuosus est amabilis amico propter ambo hec eth. 8 tr. 1 c. 4

Amicitia bonorum maxime dicitur esse equalitas secundum
voluntatem eth. 8 tr. 1 c. 4
Cum amicitia perfecta non contingit aliquem
esse amicum multis quia talis amicitia est cum
superhabundantia talis autem soli uni contingit / 2a ratio
quia cum amicitia amici sibi in vicem multum pla-
ceant sed non est facile quod simul eidem multi pla-
ceant valde eth. 8 tr. 1 c. 6
Amicitia perfecta assimilatur superhabundantie que soli
uni contingit eth. 8 tr. 1 c. 6
In amicitia perfecta oportet magnam experientiam
accipere de amico et in longa consuetudine fieri
amicitie [illegible] eth. 8 tr. 1 c. 6
De multis capere experientiam de amicitia per-
fecta est multum difficile eth. 8 tr. 1 c. 6
Amicitia que est inter virtuosos est maxime mansiva
quia tales diutissime manent similes et equales
ad invicem et quia equalitas et similitudo sunt
amicitia / 2a ratio extra tales amicitie in
semper sunt mansive in eadem constantia oppo-
siti vel de facili debilis in aliud transmutatur
quia est ad invicem magis permanet in amicitia eth. 8 tr.
Amicitia bonorum est perseverans propter similitudinem 2 c. 2
voluntatis in bono eth. 8 tr. 2 c. 2
In amicitia propter virtutem non fit accusatio
nec querela quia qui sunt amici propter virtutem promp-
ti sunt ad benefaciendum sibi invicem [illegible] et [illegible]
operantur ad tales sunt propter actum virtutis et a-
micicie sed quidem uterque sibi intendit ad [illegible]
quod scilicet benefaciat amico non insurgunt accu-
sationes neque pugne inter ipsos eth. 8 tr.
3 c. 1
In amicitiis propter virtutem non sunt querimonie accusa-
tiones eth. 8 tr. 3 c. 1
Communis in amicitiis propter virtutem non sunt ac-
cusationes [illegible] quod fiat con-
digna retributio eth. 8 tr. 3 c. 1
In amicitiis propter virtutem mensura retributionis
assimilantur electioni vel voluntati operantis
in beneficium conferentis eth. 8 tr. 3 c. 1
In amicitia que est propter virtutem electio conferentis
est mensura restitutionis faciende quia
mensura in virtutibus que est id quod [illegible]
[illegible] que est in qua morum vel virtutum electio
conferentis est principalissima ratio eth. 8 tr. 3
c. 1
In amicitia virtuosa mensura retributionis
est voluntas eius qui contulit beneficium
quia tunc eum estimandum est beneficium quantum est
affectus liberalis per quem impenditur eth.
8 tr. 3 c. 1
Amicitia virtuosa que est bonorum morum semper manet

eth. 9 tr. 1 c. 1
In amicitia propter virtutem non est facienda recompen-
satio propter confessionem vel promissionem [illegible]
[illegible] datum sed est facienda recompensatio
respiciendo ad electionem et affectum dantis
[illegible] quia in amicitia propter virtutem non queritur
donum quod unus amicorum [illegible] amico non dat
aliquid nisi propter virtutem [illegible] quod electio et af-
fectus maxime pertinet ad amicitiam propter virtutem
eth. 9 tr. 1 c. 1
In amicitia propter virtutem non fit collatio beneficii
propter confessionem vel promissionem aliquam ministra-
tionis vel [illegible] retributionis eth. 9 tr. 1 c. 1
In amicitia propter virtutem amici sunt beneficia mu-
tua erogantes propter seipsos et non intuitu
retributionis eth. 9 tr. 1 c. 1
Electio qua amicus principaliter et liberaliter eligit
beneficare amico propter se maxime pertinet ad virtu-
tem amicitie honeste eth. 9 tr. 1 c. 1
In communicatione amicitie virtuose mensura
retributionis est electio operantis eth. 9
tr. 1 c. 1
In amicitia propter virtutem non queritur nisi recom-
pensatio secundum possibilitatem recompensantis
eth. 9 tr. 1 c. 1
Benevolentia est principium amicitie que est propter bonum
honestum eth. 9 tr. 2 c. 3 quere benevo-
lentia
In amicitia studiosorum non est opus pluribus amicis
eth. 9 tr. 3 c. 3
In amicitia que est propter virtutem et in qua amici
se amant propter seipsos non contingit amicitiam
habere ad multos eth. 9 tr. 3 c. 3 quere amicus
Amicitia virtuosorum est bona [illegible] quod tales
amici propter sit [illegible] bonis colloquiis
[illegible] / 2a ratio [illegible] propter videntur fieri
meliores [illegible] quod sunt operantes [illegible]
[illegible] meliores sunt quod se [illegible] digni
eth. 9 tr. 3 c. 4
Amicitia bonorum contingit bonis colloquiis
et operibus quibus ipsi utuntur eth. 9 tr. 3
c. 4.

de malo quod non potest appetitus malum ipsi tristitia [illegible]
vel de malo alterius secundum quod reputat quasi malum proprium
dicitur de malo alterius praeter proprium sicut [illegible] tristitia
talis potest esse nisi [illegible] quae de re malum
apparens alicui [illegible] aliud [illegible] appetitus
appetitus [illegible] malum [illegible] aut [illegible] alterius [illegible]
[illegible] ut malo [illegible] invidia [illegible]
tristitia [illegible] alterius ut [illegible]
[illegible] malorum [illegible]
[illegible] aut [illegible] malo
difficili [illegible] timor [illegible]
ad [illegible] malo [illegible]
[illegible] timor malum [illegible] malum
[illegible]
[illegible] actum [illegible]
[illegible]
[illegible]
[illegible] timor [illegible]
[illegible]
[illegible]
[illegible]
[illegible]
[illegible]
[illegible]
[illegible] agonia [illegible] timor
[illegible] trepidatio
[illegible]

[illegible] difficile
[illegible] gaudium [illegible]
[illegible] timor [illegible]
[illegible] appetitus [illegible]
[illegible] appetitus [illegible]
[illegible] appetitus [illegible]
[illegible] appetitus [illegible]
[illegible]
[illegible] gaudium [illegible]
[illegible]
[illegible] delectatio [illegible]
[illegible]
[illegible] delectatio [illegible]
[illegible]
[illegible]
[illegible]

B Ago

[illegible] activa et passiva [illegible] de ge. 1 tc. 7 c. 2
[illegible] agentia [illegible] agentia [illegible] de ge. 1 tc. 7 c. 2
[illegible] passiva de ge. 1 tc. 7 c. 2
[illegible] activa et passiva [illegible] de ge. 1 tc. 7 c. 2
Agens [illegible] passum agit [illegible] de ge. 1 tc. 7 c. 2
[illegible] agentis [illegible] de ge. 1 tc. 7 c. 2
[illegible] applicatum [illegible] passo agit [illegible] de ge. 1 tc. 7 c. 2
Agens et patiens [illegible] agit [illegible] applicatum de ge. 1 tc. 7 c. 2
Agens [illegible] de ge. 1 tc. 7 c. 2
Agens [illegible] passum [illegible]
[illegible]
[illegible] de ge. 1 tc. 7 c. 2
[illegible] agit [illegible] de ge. 1 tc. 7 c. 2
[illegible] patiens
[illegible] de ge. 1 tc. 7 c. 2
[illegible] agens [illegible] passo [illegible] agens
[illegible] de ge. 1 tc. 7 c. 2
Agens agit [illegible] forma [illegible]
[illegible] forma [illegible]
[illegible] de ge. 1 tc. 7 c. 2
Agens [illegible] de ge. 1 tc. 7 c. 2
[illegible] agens applicatum [illegible] passo [illegible]
[illegible] agit [illegible] de ge. 1 tc. 7 c. 2 [illegible] agens
[illegible] applicatum [illegible] passo [illegible]
[illegible] agente [illegible]
agit [illegible]
passo [illegible]
[illegible] passi [illegible]
[illegible] agens [illegible] agit [illegible]
[illegible] agendo [illegible] passo [illegible]
de ge. 1 tc. 7 c. 2
[illegible] agentes et patientes [illegible]
patiens [illegible] agens [illegible] passo
[illegible] passo [illegible]
de ge. 1 tc. 7 c. 2
[illegible] agens et patiens [illegible] agunt
[illegible] patiens [illegible]
[illegible] passivo [illegible]
[illegible]
agenti [illegible] de ge. 1 tc. 7 c. 2
vide [illegible]

[illegible]

[illegible]

oris non in bonitas vel malicia moralis et quia [illegible]
sic in brutis sensitiva quia eius non dicuntur bona vel mala
secundum quod non dicuntur bonum vel malum morale / 2° patet
[illegible] impio [illegible] et bonitatem in
eis in bonum et malum morale [illegible]
appetitus [illegible] bonum et [illegible]
[illegible] motus vel actus sunt boni vel mali morales
[illegible]
[illegible] patet [illegible] vel male morales
[illegible]
[illegible]

[illegible]

[illegible]

principaliter in illo secundum aliquos. Vita [illegible] quinque
intelligitur quae consistit [illegible] prudentia et scientia
vita [illegible] in intellectu [illegible] speculativa [illegible] et ac-
cipitur [illegible] et actus
praedictos [illegible] non [illegible] ultimus [illegible]
ad tantum ut vita [illegible] dicatur [illegible]
consistit [illegible] cuius studium et intellectus
et cui maior cura [illegible] ut [illegible]
est [illegible] studiosi qui multum [illegible] studio
et intentione et cui maior cura [illegible] studii [illegible]
[illegible] eius vita est mercatoris mercari vita
[illegible]
Vita dicitur [illegible] sentire mo-
[illegible] intelligere [illegible]
primum [illegible] opera [illegible] quae sunt opera [illegible]
[illegible] vita ut vegetare [illegible] intelligere
[illegible]

[illegible] intelligere vita [illegible]
non [illegible] in tempore [illegible]
[illegible] appellat [illegible]
[illegible] intellectum [illegible] vita [illegible]
[illegible] accipi [illegible]
duas operationes [illegible] ipsius [illegible]
ipsius [illegible]
[illegible] in tempore [illegible]
vita una quae consistit in opere intellectus [illegible]
et [illegible] vita contemplativa alia quae consistit in
opere intellectus [illegible]
et operatur [illegible] naturalis [illegible]
[illegible] vita activa [illegible]
intellectus [illegible] intellectus speculativi et [illegible]
[illegible] in distincta officia
[illegible]

Astrum: astra sunt corpora simplicia et naturaliter [illegible] quibus supra sunt ignea [illegible] [illegible] motus [illegible] argumentum [illegible] astrorum [illegible] motus [illegible] aut [illegible] aliqui [illegible] qui ea astra [illegible] celum dixit esse ignea [illegible] de celo 2 tractatu 2 c. 1

Modo quo modum quo a celo et ab astris ignea [illegible] inferioribus calor [illegible] non sunt ignea et calida [illegible] calefaciunt aerem [illegible] ad [illegible] motum et [illegible] motus velox [illegible] calefactivus de celo 2 tractatu 2 c. 1

Celum et astra non calefiunt ex suis motibus velocissimis de celo 2 tractatu 2 c. 1

Astra et totum celum [illegible] [illegible] situ ad nos de celo 2 tractatu 2 c. 2

Astrorum [illegible] [illegible] nobis [illegible] non fit astrorum et celo [illegible] [illegible] et terra [illegible] [illegible] fit nobis [illegible] terra [illegible] de celo 2 tractatu 2 c. 1

Astrorum [illegible] ad nos [illegible] nobis [illegible] non fit celo moto et astris [illegible] motus [illegible] moveri [illegible] velocitas [illegible] quod velocitatis [illegible] stelle sunt [illegible] motus [illegible] [illegible] motus [illegible] [illegible] motus [illegible] apparent [illegible] [illegible] et [illegible] [illegible] [illegible] manifestatur [illegible] quod astra sunt [illegible] velociter [illegible] [illegible] [illegible] motus [illegible] [illegible] [illegible] eadem [illegible] velocitate astrorum et magnitudine circulorum [illegible] de celo 2 tractatu 2 c. 2

Modo [illegible] eandem [illegible] velocitas astrorum et magnitudine circulorum de celo 2 tractatu 2 c. 2

[illegible] astrorum [illegible] velocitatem [illegible] [illegible] [illegible] [illegible] [illegible] velocitas [illegible] astrorum [illegible] [illegible] [illegible] [illegible] astra non [illegible] motum [illegible] [illegible] et [illegible] [illegible] de celo 2 tractatu 2 c. 2

Astrorum [illegible] nobis apparens non fit astris [illegible] motus et celo [illegible] [illegible] [illegible] [illegible] non [illegible] [illegible] de celo 2 tractatu 2 c. 2

Astra [illegible] nobis apparens fit celo moto et astris [illegible] [illegible] [illegible] [illegible] moveri [illegible] astronomi [illegible] [illegible] [illegible] [illegible] [illegible] [illegible] [illegible] velocitate [illegible] circulos [illegible] celo [illegible] [illegible] [illegible] [illegible] [illegible] stelle moveri [illegible] orbes [illegible] [illegible] toto celo [illegible] [illegible] de celo 2 tractatu 2 c. 2

Astra per se non moventur [illegible] de celo 2 tractatu 2 c. 2

Astra sunt sperica [illegible] [illegible] [illegible] astra [illegible] sperica [illegible] [illegible] stelle [illegible] corpus celestum [illegible] eandem [illegible] sperica [illegible] celum de celo 2 tractatu 2 c. 2

[illegible] celum et astra [illegible] [illegible] figurae de celo 2 tractatu 2 c. 2 [illegible] celum

[illegible] [illegible] motu astrorum fieri sonum [illegible] [illegible] [illegible] [illegible] de celo 2 tractatu 2 c. 3

[illegible] astra [illegible] motibus [illegible] sonum [illegible] de celo 2 tractatu 2 c. 3

[illegible] antiquorum [illegible] pythagoricorum [illegible] astrorum [illegible] sonum de celo 2 tractatu 2 c. 3 [illegible] sonus

[illegible] antiquorum [illegible] [illegible] sonum [illegible] [illegible] [illegible] armonia de celo 2 tractatu 2 c. 2 [illegible] sonus

Ex motu astrorum non fit sonus de celo 2 tractatu 2 c. 2 [illegible] sonus

[illegible] [illegible] [illegible] astra motu faciunt sonum sed non audimus eum de celo 2 tractatu 2 c. 2

Astra non moventur [illegible] violento [illegible] [illegible] sit [illegible] de celo 2 tractatu 2 c. 2

[illegible] astra [illegible] [illegible] [illegible] de celo 2 tractatu 2 c. 1

De Egyptiis et babiloniis [illegible] [illegible] [illegible] de astris de celo 2 tractatu 2 c. 6

[illegible] [illegible] astrorum [illegible] [illegible] [illegible] [illegible] [illegible] de celo 2 tractatu 2 c. 6 [illegible] celum

[illegible] Nota

[illegible] adunata [illegible] generatio [illegible] quod
[illegible] corruptio [illegible] corporis [illegible]
[illegible] ad quod est
[illegible] et [illegible] forme
et materie ~~[illegible]~~ [illegible]
et [illegible] ~~[illegible]~~
[illegible] agentis [illegible]
[illegible] materia [illegible] generata
[illegible] corporis [illegible]
[illegible] mortis [illegible]
[illegible] corporis [illegible]

Item [illegible] quod [illegible] et [illegible]
et aqua [illegible] et [illegible]
[illegible] actum [illegible]
[illegible] et [illegible] et
[illegible] materia
et [illegible] et [illegible]

quaestio Item [illegible] agentis [illegible]
[illegible] esse [illegible]
[illegible] esse [illegible]
[illegible] et [illegible] apparet
[illegible] est [illegible] materia
[illegible] et [illegible]
[illegible] et [illegible] esse [illegible] et
[illegible] et
[illegible] et [illegible]
[illegible]
[illegible] generatio et [illegible]
[illegible] et [illegible]
et [illegible] generatio [illegible]
[illegible] et [illegible]

Item [illegible] corruptio [illegible]
et [illegible] forma
[illegible] forme [illegible]
[illegible] generata [illegible]
[illegible] et [illegible] generata [illegible]
[illegible] ad [illegible] et [illegible] ad [illegible]
[illegible] esse [illegible]
[illegible] corpus [illegible]
[illegible] et [illegible]
[illegible] et [illegible]
[illegible] corruptio et [illegible]
[illegible] et [illegible] generatio [illegible]
et materia [illegible]

Item [illegible] quod [illegible] materia [illegible]
[illegible] quod [illegible] esse
[illegible] esse agente ita quod ge-
[illegible] generat [illegible] et
[illegible] ad [illegible]
[illegible] et [illegible] ad [illegible]
et [illegible] generat [illegible]
[illegible] in [illegible] et [illegible]
[illegible] ab illa [illegible]
[illegible] in [illegible] et [illegible]
[illegible]
et [illegible]
[illegible] large [illegible]
[illegible]
[illegible] et [illegible]
[illegible] et [illegible]
[illegible] et [illegible]
[illegible] et [illegible]
[illegible] et [illegible]
[illegible] ad [illegible]
[illegible]
[illegible] generatio [illegible]
[illegible] et [illegible]
[illegible] large in
[illegible]
[illegible]
[illegible] generat
[illegible]
[illegible] large [illegible]
[illegible] esse [illegible] materia [illegible]
[illegible] ita [illegible]
[illegible] et [illegible]
[illegible]
[illegible] capella
[illegible] corpus [illegible]
[illegible] materia [illegible]
[illegible] et ad
[illegible]

Item [illegible] materia [illegible]
[illegible]
[illegible] ita materia [illegible]
[illegible] esse [illegible]
[illegible] et [illegible] ita materia [illegible] et [illegible]
[illegible] ista [illegible]
[illegible] ut [illegible]
[illegible] ut [illegible]
[illegible] et [illegible]
[illegible] et [illegible]
[illegible] in toto ut carnes in corpore toto
ut [illegible] et [illegible]
[illegible] et [illegible]

Abstinentia et requies omni salut[is] conferunt felicitati ethicorum x tractatu 3 c[apitulo] 2

Adequari actiue et passiue contrarie adequari insunt potentiis et actiuis physicorum 3 tractatu 2 c[apitulo] 3

Virtutem in eodem corpore composito plura esse inuisibilia adequari physicorum 3 tractatu 2 c[apitulo] 3

Impossibile est locum locato non adequari physicorum 3 tractatu 2 c[apitulo] 3

Actiue et locatiuo adequari debent physicorum x tractatu 1 c[apitulo] 1

Insensibilia per adequata et mixta non putrescunt generationis 2 tractatu 1 c[apitulo] 1

Abstractio est duplex ... abstractio ... [illegible]

Actus laudatur et vituperatur circa actus humanos / ut
quando aliquis credit semper se ex opere rei iustitie / secundum
legem patriam / eth 1 / tractatu 1 / c 3 /
Actus et operationes quales ponimus circa animam i(d est)
pertinent ad operationes anime / eth 1 / tractatu 1 / c 6
Non omnes actus et operationes sunt finis / eth 1
tractatu 1 / c 6 / et vide finis
Omnis actus moralis aut est circa actus / et
operationes / aut passiones / eth 2 / tractatu 1 / c 3
Habitus virtuosus et viciosus sunt circa eandem
materiam / et nascuntur ex eisdem actibus contrarie
factis / eth 2 / tractatu 1 / c 3 /
Audere sustinere / timere quod oportet / et quando oportet / et
quomodo est proprius actus fortitudinis / eth 3 / tractatu 1
c 2 /
Actus fortitudinis est finis habitus fortitudinis
eth 3 / tractatu 1 / c 2 / patet fortitudo
Precipuus actus liberalis est bene uti pe-
cuniis / eth 4 / tractatu 3 / c 1 /
Magnanimitas circa actum cuiuslibet virtutis
operatur eth 4 / tractatu 7 / c 1 /
Solum illi actus pertinent ad habitum in quibus
operans delectatur / propter se ipsum / et non propter
aliud / eth 4 / tractatu 8 / c 1 /
Lex precipit singulos actus virtutum / eth
5 / tractatu 1 / c 2 vide lex
Maior est diversitas in actibus humanis et
voluntariis in quibus consistit iustitia quam cor-
porum complexionum in quibus fundatur sanitas
eth 5 / tractatu 2 / c 4
Tria videntur esse principia actuum propriorum
hominis / ut sensus / intellectus / appetitus / eth
6 / tractatu 1 / c 2
Sensus non est principium actus liberi / eth
6 / tractatu 1 / c 2 / et vide sensus
Intellectus et appetitus habent adinvicem actus
proportionales / nam intellectus in iudicando
duos habet actus / scilicet affirmationem quam appetitus(?) nec(?)
et negationem qua assentit(?) dissentit / sic
aliqui accipiunt proportionabiliter alii duo actus
in appetitu / scilicet prosecutio quam appetitus fertur
in bonum / et fuga qua recedit a malo / eth
6 / tractatu 1 / c 2 /
Intellectus practici duplex est actus / eth 6
tractatu 1 / c 2 / vide intellectus
Bestie non communicant aliquo actu humano
eth 6 / tractatu 1 / c 2 /
Intellectus appetitum duplex est actus / eth
6 / tractatu 1 / c 2 / et vide intellectus
Virtus moralis requirit actus intellectus
et appetitus / eth 6 / tractatu 1 / c 2
Actus intellectus et appetitus in moralibus vir-
tutibus sunt adinvicem concordes / eth 6 / tractatu 1 / c 2

Mens scilicet practica est principium actus effectivum
eth 6 / tractatu 1 / c 2 / patet vide practica
Perfectissimum esse quo nos sumus / consistit
in quodam actu / scilicet in vivere et operari / eth
9 / tractatu 2 / c 5 et vide esse
Faciens in actu est quodammodo ipsum opus
facientis / et quia faciens quodammodo est opus
i(d est) factus est operando / eth 9 / tractatu 2 / c 5
Opus enim quod est potentia / hoc actu opus nunc(?)
ciat / eth 9 / tractatu 2 / c 5
Bonum benefactoris consistit in actu suo / eth
9 / tractatu 2 / c 5
Inter omnia que delectant / quod delectat
secundum actum est delectabilissimum / eth 9 / tractatu
2 / c 5
Quod delectat actualiter est magis amabile
quam sit spes futuri vel memoria preteriti / eth
9 / tractatu 2 / c 5
Felicitas est finis omnium actuum humanorum
eth 10 / tractatu 2 / c 4
Cum dicatur de actibus humanis ulterius decipiunt
sermones quia non possunt plene venire ad veritatem
pol(itice) 1 tractatu 3 c 2.
Actus sunt particularium et particularia pol 2 tractatu 1 c 1.
Ceptia(?) hos magis consistit ratio(?) ... et spe-
cie quam ... pol 1 tractatu 3 c 2
Actus et operationes sunt circa singularia et singularia meta-
physice 1 tractatu 1 c 1
Actus et operationes sunt suppositorum ... quia
ad denotatum non quia ad efficientiam metaphysice 1 tractatu 1 c 1
Omnis actus sit determinatus quod sit intelligendo
... qui sit sufficientie ... illuminatum metaphysice
3 tractatu 2 c 1
Potentia ... quia actus metaphysice 3 tractatu 2 c 1
In rebus ... qui ... puta ... dicitur
actu ... metaphysice 4 tractatu 2 c 2
... aliud ... metaphysice 4
tractatu 2 c 2
... ut ... actualiter ponitur
metaphysice 4 tractatu 2 c 4
... non dicitur esse actu ... dissoluto toto
metaphysice 4 tractatu 2 c 4
... in actu ... metaphysice 4 tractatu 3 c 2
... species(?)
Actus separat et distinguit metaphysice 4 tractatu 3 c 2
... ex quibus ... sensibiles non
sunt ... actu ... potentia ...

ptes separant ab invicem dissoluto toto et
sunt entia in actu non ut ptes sunt nisi
tantum sub privatione forme totius ut ignis
et metaphysice a tt 3 c 2
ptes animalium non sunt actu separatum a toto et
si ptes non erunt unum per unum ut conplan
tatorum metaphysice a tt 3 c 2
quia 3 que non 3 hoc aliquid actu sed solum potentia
testate metaphysice 8 tt a c 1
fforma 3 hoc aliquid cuius actu separabile metaphysice
8 tt 1 c 1 g. persoz
actus 2 potentia sunt diversi saltem quoad 3 dicitur
quod 103 de actu 2 aliquid 3 possibile non esse quod tum
est metaphysice 9 tt 1 c 2
quidam dixerunt sic 3 quod potest potest actu quando
vadit potest non vadere 2 qui videt potest videre metaphysice
9 tt 1 c 2
possibile 3 idem tantum si extitit actu adhuc
3 impossibile nichil sequitur impossibile metaphysice 9
tt 1 c 2
hoc nomen actus quod extenditur ad sensum eundem lecti[a]
a pfectorum 2 formarum magis venit ex motibus
quia motus actus motus magis 3 motus sic positio
perfectus sunt nomen actus 2 ab ipso motus de
motibus 3 hoc nomen ad alia que sunt actio et
forme corporis metaphysice 9 tt 1 c 2
motum proprio in partibus sunt hoc nomen actus
2 motus de motu 3 alia que sunt actio
et adesse et ad formam metaphysice 9 tt 1 c 2
motus magis videtur esse actus metaphysice 9 tt 1 c 2
non entibus non attribuimus motum scilicet actus sed
alia scilicet a kathegorie ut non entia dicimus
opinabilia 2 intelligibilia 2 concupiscibilia
metaphysice 9 tt 1 c 2
postquam potentia in res reducitur ad actum sunt
quod actiuum 2 passiuum appropinquant ita quod hic potest
agere 2 ille pati sed ad potentias rationales plus requiritur
metaphysice 9 tt 1 c 2
actus 3 existere rem non ita potentia dicimus potentia
eam existere sed dicimus quod figura in ligno 3 potentia
ligno 3 medietas potentia in toto 2 sciens
potens ad speculandum quando speculatur
metaphysice 9 tt 1 c 3
esse actus potest manifestari per exempla inductione
tantum in singularibus proportionaliter actus
2 potentia ad 3 unum sicut inter edificantem
2 edificabilem vigilantem 2 dormientem 2 ex quo
unum diffinitur actu reliquum patens metaphysice
9 tt 1 c 3   vide iiii fol. ✶

Actus per auctoria

Actiuum: Inactiuus bona actio est finis ultimus 2
simpliciter ab agente in tectus eth 6 tt 1 c 2
Inactiuus appetitus est ipsius finis ultimati
intenti scilicet bone actionis eth 6 tt 1 c 2
Actiuo 2 passiuo manentibus in eadem dispositione
manet idem effectus eth 7 tt 2 c 2
Sicut sunt activa ad sic sunt passiva de generatione 1 tt 1 c 3
quorum est eadem materia sunt activa et passiva de generatione 1 tt 1 c 3
Elementa sunt activa et passiva ad invicem de generatione 2 tt 1 c 1
Calidum et frigidum sunt proprie activa de generatione 2 tt 1 c 1

Abolostatica est 3 odio habenda quia in
tali quando accipitur fit ad deteriores pol
a. tt 2 c 2

Abhorreo / veridicus abhorret mendacium si sit i(n) fine aliquo nocumento adiuncto / eth 4 tt 9 / c 1 /

Abstineo (abstinens) / abstinencia est ... ph(isic)a 2 tt 2 c 1

Considerata abstracta et non abstracta sed naturalis nichil differt quo ad intellectum ... quia utique naturalis phisic(a) 2 tt 2 c 1

Mathematica considerat ... corpore ... abstracta a motu phisica 2 tt 2 c 1

Considerata a mathematico sunt abstracta phisica 2 tt 2 c 1 ... mathematica

Absolute / omnis absolute simpliciter est omni intellectui speculativo concorditer se habens ad appetitum est omni intellectui practico / eth 6 tt 1 / c 2 /

Nunc absolute dicitur sicut eadem in omnibus / eth 6 / tt 2 / c 6 ... eadem

Melius est homine per intellectum absolute ... quia per intellectum ... appetitum ... pol 3 tt 3 c 2

Vita speculativa est vita absoluta est perfectissima pol 1 tt 1 c 2

Absolute ... activus / magis / o

Absque

Iustum et iniustum / potest fieri absque iustificacione et iniustificacione / eth 7 / tt 2 / c 3 /

Nunquam fit iniustificacio / absque iniusticia / et malicia operantis / eth 7 / tt 2 / c 3 ... iniustificacio

Nunquam fit iniustificacio / absque hoc quod operans sit malus vel iniustus / eth 7 / tt 2 / c 3 ... iniustificacio o

Accidit / est corruptio ... c ...

Accomodantes / non ... recedendum est / reaccomodandum est ... contingit quod aliquis malus / accomodat virtuoso / ex spe ... hoc aliquid lucrari sed virtuosus non sperat ... mutuum / lucrari a malo ... non debet sibi reaccomodare quia alias faceret eum peyorem / eth ix tt 1 / c 2

Accomodantes inquit tales / non habent amore illos quibus accomodant / sed volunt eos conservari in esse / solum gracia lucri eth ix / tt 2 / c 6

Agens eadem specie ... actu ... q ... 2 c 1

Necesse est esse agens sempiternum quod semper similiter agit ... tt 2 c 1 ... sempiternus

Necesse est esse agens sempiternum ... agens ... tt 2 c 1 ... sempiternus

Illud agens quod semper similiter agit oportet quod sit ... aliter et aliter agit oportet aliud motum ab alio ... si ... movetur ab alio ... aliter et aliter ... et si oportet non movetur ab alio ... tt 2 c 1

Agens ... aliter et aliter agit oportet agens ... similiter ... agit motum ab agente ... similiter quod ... movens non motum ... agit motum ab aliquo vel ... motum ab ... mobilibus ... agens similiter ... motum ab aliquo moto ... quo ... ut ... tt 2 c 1

xij tt 2 c 1

Actio finis et complementum actionis particularis est accipiendum secundum tempus singulare in quo fit / eth 3 / tt 1 / c 1 /
Actio et factio non continentur sub invicem / quia una non probatur de alio / quia actio non est factio eth 6 / tt 2 / c 2 .
Actio non est factio nec econverso / eth 6 / tt 2 / c 2
Factio differt ab actione / eth 6 / tt 2 / c 2 .
Natura simplicis rei delectantis est semper una et eadem actio debilissima / eth 7 / tt 2 / c 3 / et r° simplex
Omnes recipiunt et laudant / qui student circa bonas actiones / eth 9 / tt 3 / c 1 .
Virtuosus magis eligit unam actionem bonam et magnam quam multas bonas et parvas / eth 9 / tt 3 / c 1 /
Virtuosus concedit amico virtuosas actiones / et tamen in omnibus hiis retinet sibi ipsi id quod melius est / eth 9 / tt 3 c 1 /
Melius est quod virtuosus sit causa faciendi amico virtuosas actiones / quam si talia solum operetur per se ipsum / eth 9 / tt 3 / c 1 /
Magis cognoscimus actiones aliorum quam nostras eth 9 / tt 3 / c 2 /
Virtuosus semper quærit et eligit speculari actiones studiosas et sibi appropriatas / eth 9 / tt 3 / c 2 /
Actiones boni viri sunt studiose et appropriate virtuoso eth 9 / tt 3 / c 2 / vi ex ... ...

Adalterum Iusticia legalis est quedam virtus perfecta / non simpliciter / sed in comparatione ad alterum eth 5 / tt 1 / c 2 /
Iusticia est perfecta virtus / non solum ad se sed ad alterum / eth 5 / tt 1 / c 2 /
Habens iusticiam legalem / non solum potest uti virtute ad se ipsum / sed etiam ad alterum / eth 5 / tt 1 / c 2
Multi possunt uti virtute in hiis que pertinent ad se ipsos / et in propriis et tamen in hiis que sunt ad alterum non possunt eth 5 / tt 1 / c 2 /
Unde princeps in communicatione rei publice habet se ad alterum secundum quod principatur et eius actus disponit et ordinat eth 5 / tt 1 / c 2 /
Iusticia est ad alterum / eth 5 / tt 1 / c 2 /
Pessimus est qui non solum utitur malicia ad se
r° pessimus
Optimus est ille / qui non solum utitur virtute
r° optimus
Iusticia legalis est ad alterum / quod est bonum quod est particulare ad alterum tamquam ad personam privatam et singulare / eth 5 / tt 1 / c 3

Adiunctum Fortis in suo actu fortitudinis habet scienciam adiunctam / eth 3 / tt 1 / c 3
fortitudo in suo actu / habet scienciam adiunctam / eth 3 / tt 1 / c 3
Virtus moralis est connexa cum prudencia eth 6 / tt 3 / c 2 /
Moraliter sciens quod virtutes morales non sunt connexe adinvicem / eth 6 / tt 3 / c 2 / r° virtus moralis
Omne bonum coniunctum alteri facit ipsum eligibilius / quam si esset solitarium / quia dum bonum tantum additur non sit in bonitate infinitum eth 10 / tt 1 / c 2 /
Unde per se vita delectabilis adiuncta prudencie est eligibilior quam per se sola / eth 10 / tt 1 / c 2 /
Omne bonum quod nos contingit adiunctum alteri facit aggregatum melius eth 10 tt 1 / c 2 /
Intantum delectatio est coniuncta operacioni / quod apud multos dubitatur utrum delectacio sit idem operacioni eth 10 / tt 2 / c 3 /
Ceteri omnes estimamus quod felicitati oporteat esse delectationem adiunctam eth 10 / tt 2 / c 5

Adulteri propter concupiscentiam venereorum quandoque detinentur multa audacia et terribilia operantur / eth 3 / tt 1 / c 3 /
Adulteri sustinentes pericula propter concupiscentiam venereorum non sunt vere fortes / eth 3 / tt 1 / c 3 /

Advena advenis non est particeps civitatis pol 1 tt 2 c 1

Agibile contingit aliter se habere eth 6 / tt 2 / c 3
Etas senilis habet rectum iudicium de agibilibus quia debet inesse homini intellectum et gnomen eth 6 / tt 3 / c 3 /
Senes per experientiam discernunt et accipiunt principia agibilium eth 6 / tt 3 / c 3 /
Recta racio in agibilibus est illa / que fit secundum prudenciam / eth 6 / tt 3 / c 2 /
Agibilia absolute sunt divisa, quedam aliqua sunt bona necessaria et utilia ad finem et bona in se ipsis pol 1 tt 3 c 2
Unum agibilium est melius et nobilius alio et eligibilius altero pol 1 tt 3 c 2 .
Vide 3 eligibile et agibile ... eth 6 tt 1 c 1

Agens / Iratus uel ebrius / non agit per ignorantiam / sed per iram / uel ebrietatem / eth 3 tr 1 / c 2 /
Agentes uiliter mpiunt / per timore principum se detiores ipsis / qui uiliter agunt per obprobrium fugiendum / eth 3 / tr 1 / c 3 /
Aliquos uiciosos bene potest agere contra opinionem non autem contra scientiam / eth 7 / tr 1 / c 2 / Re frequens
Multum refert dicere aliquem agere quando non oportet habentem quidem habitum / sed actu non speculatur et habentem ipsum 2a eth 7 / tr 1 / c 3
Non est durum et inconueniens si aliquis agat contra illud quod habitualiter scit sed actu non considerat / eth 7 / tr 1 / c 3 /
Aliquis uirtuosorum quilibet alium facere agere eth 8 tr 2 c 2
Tirannorum condicio est omnia agere per seipsos et per eorum priuatam utilitatem / eth 9 / tr 3 / c 1 /
Quanto aliquis fuerit detior / de tanto plus sibi nat quod omnia agit per suam priuatam utilitatem / eth 9 tr 3 / c 1 /
Homines accusant illum / quod omnia agit per suam utilitatem priuatam / uelud eum / qui nichil agit extra se ipsum eth 9 / tr 3 / c 1 /
Homines uirtuosi et epyeikes / agunt per bonum honestum / et non per priuatam utilitatem / eth 9 / tr 3 / c 1 /
Quanto aliquis fuerit melior tanto magis agit per bonum uirtutis / et gratia amici et per hoc sepe postmittit utilitatem propriam eth 9 tr 3 / c 1 /
Possibile est aliquos agere bona / et uirtuosa licet non sint principes terre et maris et non superhabundent in bonis exterioribus eth 10 / tr 2 / c 4 /
Habens bona exteriora mediocriter potest agere uirtuose / et secundum uirtutem eth 10 tr 2 / c 4
Re bona exteriora
Moderate ditati / non minus agunt bona quam potentes / immo est magis / eth 10 / tr 2 / c 4
Ydyote non minus / uidentur agere uirtuosa quam ipsi potentes / ymo magis / eth 10 / tr 2 / c 4
Homines moderate sunt ditati in bonis exterioribus sunt agentes et possunt agere optima et uirtuosa / eth 10 / tr 2 / c 4.
Moderata possidentes facilius possunt agere que sunt secundum racionem uirtutis quam illi qui nimis superhabundant / eth 10 / tr 2 / c 4 Re Bona exteriora

Impossibile est eum qui nichil agit / agere bene pol 1 tr 1 c 2
Propria actio anime ab homine pollicitabili et civilitate agit actiones pol 1 tr 3 c 1
Nichil agit in se ipsum nisi corruptibile et corruptione ... calefacit et alia ... indisponit ... ut ... mouetur ... ageret ... pul. uel dispositio ... 9 tr 1 c 1
... celum semper agit ... 9 tr 2 c 1 ...

Actio / Studiosus inquantum studiosus gaudet in actionibus que sunt secundum uirtutem / sed tristatur in operacionibus contrariis / que a malo procedunt eth 9 / tr 3 / c 2 /
In actionibus humanis minus creditur sermonibus quam operibus / eth 10 tr 1 / c 1 /
De ipsis et passionibus humanis / sermones minus sunt credibiles quam ipsa opera / eth 10 tr 1 / c 1
Operationes et memorie bonarum actionum sunt delectabiles eth 10 tr 1 / c 3
Actiones secundum uirtutem sunt secundum se eligibiles / eth 10 tr 2 / c 9
Actio et factio differunt specie pol 1 tr 1 c 2
Ambe operationes tam actio quam factio indigent instrumentis pol 1 tr 1 c 2
Vita et conuersatio domestica non est factio sed actio pol 1 tr 1 c 2
Affiliatas est quedam actio et consistit in actione pol 1 tr 1 c 2
Actiones ... et temporalia sunt fine ... multorum bonorum pol 1 tr 1 c 2
Actiones ... non sunt bone ... ab aliis ... pol 1 tr 1 c 2
... uite omnes actiones esse ad alterum ... meditationes sunt ad alterum ... et practica ... theoria ... pol 1 tr 1 c 2
Actio ... speculatiua ... aliarum actionum ... pol 1 tr 1 c 2
Vita speculatiua est ... actione licet non ad alterum pol 1 tr 1 c 2 ... pol ...

tale / talit

Accidens / Omnis scientia est per accidens eth 1 / tt 1 / c 3 /
Accidentia dicuntur entia ad aliquid / quia non sunt esse nisi in comparatione ad aliud scilicet substantiam / ut quantitas / propter quod est mensura substantie quantitas / qualitas quia est dispositio substantie / ad aliud propter quod est habitudo substantie etc eth 1 / tt 1 / c 3
Accidentia assimilantur propagini / quia sicut propago non est arbor / sed aliquid arboris / aliquid diminutum / sic accidentia non sunt entia / nisi quia sunt entis scilicet substantie / aliquid propagantur et augmentantur vel sicut propago deducitur a stipite et non est stipes / nisi per habitudinem ad illa / nec diffiniuntur nisi per illa / Sic accidens non est nisi eductum de substantia nec habet esse / nisi in illa / nec diffinitur nisi per illa / eth 1 tt 1 / c 3 /
Accidentia non sunt entia / sed entis / eth 1 / tt 1 / c 3 /
Ubi quis operatur aliquid nolitus et coactus per se loquendo nec facit iniusta / nec iniuste nisi secundum accidens / eth 5 / tt 2 / c 3 / vide iniusto
In iustis et iniustis reperitur aliquid per se et aliquid per accidens / vide iniustum
Illa de quibus leges precipiunt secundum se et nude considerata / non sunt iusta simpliciter et per se sed solum per accidens / eth 5 / tt 2 / c 8 /
Iniustum pati quandoque de per accidens est peius quam iniustum facere / eth 5 / tt 8 / c 1 / vide iniustum
Aliquid est peius alio dupliciter secundum se et per accidens / eth 5 / tt 8 / c 1 /
De eo quod est per accidens non est cure arti / vide / et etiam quia quod per accidens est infinitum ideo per arte determinari non potest / eth 5 / tt 8 / c 1 /
Aliquid de per se aliquid est peius alio / quod tamen de per accidens est melius / Sicut medicus ut dicitur pleuresim quod est aposthema circa costas morbe et periculosum esse maiorem egritudinem quam sit offensio pedis / quamvis offensio per accidens possit esse peior puta cum aliquis propter hoc quod in pede lesus cadit et sic accidit quod capitis abscisio et moritur / eth 5 / tt 8 / c 1 /
Quid dicitur eligi secundum accidens / vide eligo
Que dicuntur eligibilia per accidens / vide eligibilia
Homines desiderant honorem non per se sed per accidens / eth 8 / tt 2 / c 2 /
Medicus non sanat hominem in quantum huiusmodi / nisi per accidens nisi forte Calliam / aliquem huiusmodi / ayete 1 tt 1 c 1
Qui sanatur per accidens sed per se et ysb in ... per se ayete 1 tt 1 c 1
Accidit per esse hominem quod ... et curatur / ayete 1 tt 1 c 1
Quam tamen in accidentibus quam in substantiis est ... / ayete 3 tt 2 c 1
Omnis scientia de veritate aliquorum accidentium per se accidentia per se ... / ayete 3 tt 2 c 1
Impossibile est omnia prima accidentia / ayete 8 tt 2 c 2 ... propositio / ayete
Ideo nec per ... substantiale et accidentale / ayete 8 tt 2 c 2 / ... predicto
Duo sunt modi predicationis accidentalis / ayete 8 tt 2 c 2
Accidentis non est accidens nisi in quantum ambo accidunt eidem subiecto substantia particulari et aequale / ayete 8 tt 2 c 2
Quod dicitur unum per accidens dicitur in quantum accidentia in subiecto ut sicut accidentia eiusdem subiecti / ayete 4 tt 2 c 1
Accidentia sunt diversa quam permanentia in subiecto quam per subsistentia et non permanentia in subiecto / ayete 4 tt 2 c 1
Omnium accidentium sunt unum / ayete 4 tt 2 c 1
Que sunt in diversa ... substantiam ... dicuntur unum non in genere accidentium / ayete 4 tt 2 c 1
Que secundum accidens dicuntur non dicuntur ... quod accidentia ... non esse / ayete 4 tt 2 c 8
Accidentia non sunt ... sed de ... secundum ... / ayete 4 tt 2 c 8
Accidentia de ... sunt simpliciter non ... / ayete 4 tt 2 c 8
Duo accidentia eiusdem subiecti solum ... non sunt esse in eo subiecto / ayete 4 tt 2 c 8
Aliud per accidens ... / ayete 4 tt 2 c 1
Accidens dicitur ... ... non tamen ... ... ut si ab fodiens foveam ad plantandum inveniat thesaurum hec ... accidens ... non ... accidens ... et in ... ut si ab incipiat navigare ad ... que ... accidens ... ad ... accidens ... ut quia ... capta ... accidens ...
Accidens ... esse ... et ... per accidens ... ... / ayete 4 tt 2 c ...

Accidens vide / tyrannus / figura / ens / prius / plc o

De ente per accidens non est scientia metaphysice 6 li.
tc 2 g. pp scientia
Ens per accidens non est ens proprie neque simpliciter
nec est tale metaphysice 6 li. tc 2 per pp ens
Accidens videtur propinquum non enti metaphysice
6 li. tc 2
Ens per accidens est quod non est semper nec ut in pluribus
metaphysice 6 li. tc 2
Ens contingens ut in pluribus est idem entis
per accidens metaphysice 6 li. tc 2
Entium rerum accidens est eorum accidens
metaphysice 6 li. tc 2 pp pp ens
Ens est dispositio potest esse per accidens metaphysice
6 li. tc 2
Ens ut in pluribus est causa entis per accidens
metaphysice 6 li. tc 2
Ideo quod non omnia sunt ex necessitate sed quod plu-
ra sunt ut in pluribus videtur quod aliquid
fiat per accidens metaphysice 6 li. tc 2
Materia est causa contingentis entis per accidens
metaphysice 6 li. tc 2
Accidens non sunt entia nisi quia sunt entis
metaphysice 1 li. tc 1
Accidentis esse est in esse g. aptitudinis et actualis
metaphysice 1 li. tc 1
Substantia est prior accidente diffinitione cognitione
et tempore metaphysice 1 li. tc 1
Accidentia dicuntur diffiniri per propria subiecta
metaphysice 1 li. tc 1
Diffinitio accidentium fit per additionem
subiecti metaphysice 1 li. tc 1
Prior est notior per substantiam quam per accidens
metaphysice 1 li. tc 1
Accidens non sunt quiditas rei subiecti accidentis
per se in 2o modo et sunt quiditas rei subiecti nec
partitio ex accidentis et subiecti metaphysice 1 li. 2c 1
Accidens est ens ex additione substantie
non quia subiectum additur in diffinitione accidentis non est
metaphysice 1 li. 2c 1
Accidentium potest esse dispositio et natura et habitus dispositio
primo quam magis natura dicitur per magis naturam
ut philosophia per sapientiam 2o quam per similitudinem proprie
accidentis ordo talior ut dicitur philosophus et accator sa
pie metaphysice 1 li. 2c 1
Omnia accidentia non sunt diffinitio metaphysice 1 li. 2c 1
In accidentibus est quod quid metaphysice 1 li. 2c 1

Ubi est esse in accidentibus dicitur 2o quod quid est secundum
sit qualitatis quantitatis accidentis quia non sunt sit substantia
metaphysice 1 li. 2c 1 per pp quid
Accidentia non habent quid simpliciter ut quidam
dicunt de non ente quod est ens simpliciter sed
non ens quoquomodo metaphysice 1 li. 2c 1
Non est substantia simpliciter sed accidentibus
cum additione ut quod quid est qualitatis quod quid
quantitatis et ceteris metaphysice 1 li. 2c 1
Aliter diffinitur substantia aliter accidens metaphysice 1 li. 2c 1
Accidentium copulatorum est diffinitio per additionem
ut simitas diffinitur per nasum quamvis per talia acci-
dentia manifestantur per eorum subiecta et talia accidentia sunt acci-
dentia per se non per accidens sicut masculinum et femininum
in sunt per se animali metaphysice 1 li. 2c 1
Accidentia per se non habent diffinitionem quia aut in hiis re-
petitur et sic repetitio in infinitum dicitur metaphysice
1 li. 2c 1
Diffinitio accidentium fit per additamentum metaphysice
1 li. 2c 1
Omne accidens generatum duo sunt scilicet forma accidentalis
et totus subiectum sed album fit albedinem et subiectum
ut forma et album sit subiectum metaphysice 1 li. 2c 2
Accidentia et passiones non sunt priores substantia
nec ratione nec tempore nec cognitione metaphysice 1 li. 2c 1
Materia in omnibus accidentibus quod existit per naturam
non sunt subiecta in eadem et aequalia sunt sed tamen
ideo quod subiectum dicitur subiectum in quo sit accidens
metaphysice 8 li. tc 3 cf pp materia
Accidens differt a substantia in pluribus metaphysice 8 li. tc 3
Omnia accidentia habent rationem substantie metaphysice
9 li. tc 1 g. pp substantia
Unumquodque generis sit in subiectum de aliquo quod est in
alio genere non per accidens ut non mutatur
aliquid de colore in figuram et e contrario nisi per accidens
metaphysice 10 li. tc 6
Homo per accidens dicitur aequus quia albus quantum
homo est in quantum est homo metaphysice 10 li. tc a
Accidens non quietum esse metaphysice 10 li. tc a
Album et niger sunt contraria per accidens metaphysice 10
li. tc a pp contraria
Nullum est contrarium nec est contrarium accidens metaphysice
10 li. tc a
Accidentia non sunt entia simpliciter sed entia secundum quid
tamen metaphysice 12 li. tc 1

Accidens dicitur entia inseparabilia que inseparabiliter dependent a substantiis a(li)c(ui)us. xij methaph(isice)
Accidens non potest existere sine subiecto ut passiones et materia non potest esse sine substantiis a(li)c(ui)us
xij tractatus e(ius)d(em) phisicorum iiij t. 201
In accidens est separabile a substantia secundum naturam
Eloquendo de accidentibus in (ge)neris non de nominis
vel peccata est divisibile a peccatis
phisicorum iiij t. 201
Omnia accidentia divisibilia sunt per accidens phisicorum iiij t. 201
Cuius esse est divisum in substantiam tantum phisicorum
iiij t. 201
Substantiam aut quantitatem aut qualitatem esse divisa
non contingit esse nisi per accidens phisicorum iiij t. 201
Omnis albedo scilicet paruus albedo est finita
vel infinitatibus est finitus vel infinitus(?)
alia est ipse quantitas finita vel infinita magnitudo
est finita vel infinita phisicorum iiij t. 201
Et nec est ulli accidenti phisicorum iiij t. 201
Aliud est esse accidentis et subiecti phisicorum iiij t. 201
Non ponimus quantum ad ~~acc~~ separale accidens
absolute sed solum secundum solam rationem dictam eius
phisicorum iiij t. 201
Ens non solum secundum accidens sed etiam substantiam ~~a...~~
phisicorum iiij t. 201
Ponere accidens non impeditur accidens solum per
illo separari duo in quocumque secundum quod secundum est
et non est secundum quod accidens est accidens et accidens
phisicorum iiij t. 201
Substantiam et aliam ab accidente phisicorum iiij t. 201
Quia nec est non inest ~~alti~~ secundum accidens alti
phisicorum iiij t. 201
Quod nec est ulli accidenti phisicorum iiij t. 201
Accidens est duplex scilicet separabile et inseparabile phisicorum
iiij t. 201
Accidens separabile est quod contingit in esse et non esse
phisicorum iiij t. 201
Accidens inseparabile quod in elementis(?) secundum substantiam
sua ratione diffinitiva non potest naturaliter
nisi in ordine ad secundum substantiam vel separari
phisicorum iiij t. 201
Partes diffinitionis non sunt accidentia diffinita per rationem
diffinitionis hominis homo est animal bipes et si animal bipes
sunt accidentia hominis vel separabilia vel inseparabilia
[illegible] contingit hominem esse et non esse animal bipes quod est falsum

Accidens perfici / ca / o

Quod secundum hoc in diffinitione hominis ponitur homo phisicorum
iiij t. 201
Partes diffinitionis non sunt accidentia ~~...~~ aliquid per rationem
quod diffinitio hominis quod si animal bipes esset
accidens alicuius ab homine et secundum quod hoc esset
accidens quod est animal bipede phisicorum
iiij t. 201
Sola substantia quod participat cuius accidens
non est phisicorum iiij t. 201
Nichil prohibet quod accidens quod non est simpliciter
est aliquo phisicorum iiij t. 201
Accidens quod passiones phisicorum iiij t. 202 ...
quod passiones inseparabiles sunt a suis subiectis
passiones vel accidentia inseparabiles sunt a suis
subiectis phisicorum iiij t. 202
Intellectus quando accidens separat a subiecto est quasi
veritas impossibilia phisicorum iiij t. 202
Sola substantia generatur simpliciter sed omne accidens generatur
secundum quid phisicorum iiij t. 303
Omnia accidentia indigent subiectis phisicorum iiij t. 303
Accidens diffinitur per suum subiectum, ideo ratio eius
subiecti est in diffinitione accidentis phisicorum iiij t. 303
Propria materia sunt accidentia propter cognationem secundum accidens
phisicorum iiij t. 303
Accidit eundem esse medicum et sanari phisicorum
2 t. 101
Secundum antiphilosophum materia substantia accidentis
phisicorum 2 t. 102
Antiphilosophi omnia alia a materia posuerunt
esse accidentia et solam materiam posuerunt
esse substantiam phisicorum 2 t. 102
Nec est tantum passivus renitur in ipsa phisicorum
2 t. 102
Causa est ipse passio(?) phisicorum 2 t. 102
Omne passum et patiens phisicorum 2 t. 103
Causa per se est per se quod patiens phisicorum 2 t. 103
Motores movent patientes phisicorum 2 t. 102
Quere post movens
Movens patiens est in tempore phisicorum 8 t. 308
Id quod est accidens diminutionis quod est in motu
phisicorum iiij t. 101
Nota accidens(?) ... fit patiens
phisicorum iiij t. 101 Quere post motus
Quod patiens est non est accidenti phisicorum iiij t. 10...
Ea que sunt patiens sunt ab arte diminuta
scilicet infinita et in ... sunt ab arte diminuta
in subiecto primo phisicorum iiij t. 101
Mutatio patiens est in aliquo et in aliquo
phisicorum iiij t. 101 verte in fol. ...

Actio. Actiones iusticie secundum sententie simpliciter que separantur vtrum sit idem ciuis et non eligibiles contrarium secundum quod vt ciuitas salua. pol. li. 3 c. 1

Actiones que sunt circa diuicias et honores sunt simpliciter eligibiles contrarium secundum bone bonum sunt. pol. li. 3 c. 1

Actiones que sunt circa diuicias et honores sunt que disponunt ad bonum et generatores bonorum. pol. li. 3 c. 1

Quia et alia ab homine sola natura inclinatione agunt actiones suas pol. li. 3 c. 1

Quia et alia prima agunt actiones suas per quietem pol. li. 3 c. 1

Quod ut et alia dirigit actiones suas ratione. pol. li. 3 c. 1

Actiones contrarium secundum accepte non differunt honeste et honeste secundum fine quo tamen sunt pol. li. 3 c. 1

Quia et alia alia ab homine sola natura inclinatione agunt actiones suas pol. li. 3 c. 1

Actionum duplex principium et finis pol. li. 3 c. 2

Idem est vltimus finis omnium actionum optimi viri et optime politie pol. li. 3 c. 2

In virtutibus politicis ex adactione tamen futura predisponi et acquiri pol. li. 1 c. 1

Opera actiones exteriores animi tribulationes et fatigatione pol. li. 1 c. 1

Prima est actio in generatione artificiali secundum actio in tertio que dicitur intelligentia et actio potentie materie que dicitur factio [illegible] li. 1 c. 3 [illegible]

Actio et factio differunt [illegible] li. 1 c. 1. Duplex est actio quedam transiens in materiam ut edificatio [illegible] quedam immanens ut visio speculatio [illegible] li. 1 c. 1

Item inter actiones naturales artificiales [illegible] artificiales denominantur actio agentis ut medicatio ab arte medicine [illegible] edificatio ab arte edificandi [illegible] naturales actio ad [illegible] 1 [illegible] artificiales [illegible] actio agentis [illegible] phisicorum 2 li. 1 c. 2

Inductionibus predicendum principium [illegible] in actionibus [illegible] quod actio non [illegible] ibi phisicorum 2 li. 6 c. 2

In actionibus [illegible] in actiones phisicorum 2 li. 6 c. 2

Omnis actio est per contactum phisicorum 3 li. 1 c. 2

Omnis actio est a forma [illegible] anima phisicorum 3 li. 1 c. 2

Oportet finis agentis [illegible] actio [illegible] finis patientis [illegible] phisicorum 3 li. 1 c. 3

Actio actio [illegible] actio passiua [illegible] phisicorum 3 li. 1 c. 3

Finis agentis et actio patientis passio phisicorum 3 li. 1 c. 3

Actio et actus actio passio actus passiui phisicorum 3 li. 1 c. 3

Tam actio quam passio formaliter phisicorum 3 li. 1 c. 3

Actio et passio [illegible] differunt [illegible] [illegible] ut ab [illegible] in agente [illegible] ut in patiente [illegible] actio in agente et passio in patiente [illegible] omne mouens mouetur [illegible] non mouetur [illegible] duo [illegible] quod [illegible] actio [illegible] in isto tamen actio [illegible] per duas [illegible] in [illegible] phisicorum 3 li. 1 c. 3 [illegible]

[illegible] actio et passio non [illegible] actus [illegible] materie et [illegible] [illegible] quod sunt [illegible] in [illegible] [illegible] in [illegible] actio [illegible] actus [illegible] non [illegible] in [illegible] [illegible] actio et passio [illegible] in passo [illegible] ut [illegible] agente [illegible] actio [illegible] passio [illegible] actio non [illegible] [illegible] actus [illegible] in alio [illegible] [illegible] agere et pati [illegible] non [illegible] si actio et passio sunt idem [illegible] agere et pati sunt idem [illegible] et doctio et [illegible] sunt idem [illegible] non [illegible] via [illegible] ab athenis ad thebas [illegible] descensus [illegible] ad athenas [illegible] ascendere et descendere sunt idem phisicorum 3 li. 1 c. 3 [illegible]

* Actus dimi(n)s(tu)s dicit(ur) in dimiss(i)s p(ar)ti(bu)s dat(ur) sim(u)l
cu(m) apparacio(n)e cetera h(ab)ent in h(oc) for(m)a ut e forma
i(n) ma(teri)a a(liquid) dat(ur) sim(u)l cu(m) apparatione h(ab)endi
se h(abe)nt ad h(ab)ere ut potentia seu n(ecessari)a se h(ab)et ad
operatio(n)em Arest(otele)s 9 tt 1c 3

Alit(er) in situ et vaccuu(m) dic(itu)r esse in actu et
alit(er) videns et vadens est q(uia) videns est
aliq(ui)d q(uo)d n(on) p(otes)t tu(n)c aliq(ui)d in ac(t)u tu(n)c s(ed)
situs et vaccuu(m) nu(n)q(uam) s(un)t in ac(t)u tu(n)c s(ed) semp(er)
actus e(st) p(er) mocio(n)e(m) pate(t) Arest(otele)s 9 tt 1c 3

Actus in infiniti et vacui no(n) p(otes)t separ(ar)i
a potentia s(ed) solu(m) i(n) separ(ar)i cognitione Arest(otele)s
9 tt 1c 2

Actus e(st) p(ri)or p(otenti)a rac(i)o(n)e s(ub)st(anti)a et t(em)p(or)e Arest(otele)s 9 tt 2c 1

Actus e(st) p(ri)or p(otenti)a rac(i)o(n)e i(d est) diffi(niti)o(n)e q(uia) p(otenti)a
diffini(tu)r p(er) actu(m) ea q(uo)d passib(i)le e(st) d(icitu)r a(liquid) q(uo)d p(otes)t
h(abe)re actu(m) intell(igi)b(i)l(e)/ dic(itur) a(liquid) q(uo)d h(ab)et p(otenti)am
edificatiu(m) q(uia) p(otes)t h(abe)re actu(m) edificandi ergo.
.... p(otenti)a p(otes)t quat(enus) ....
.... actus s(un)t re(rum) existe(nti)a et p(otenti)a s(un)t n(on)
existe(nti)a re(rum) ta(men) tu(n)c n(on) repugnat existe(nti)a ....
.... p(otenti)a diffi(niti)o(n)e actus i(n) ..... in diffi(niti)o(n)e p(otenti)e
q(uia) cu(ius) diffi(niti)o implicat existe(nti)am re(rum) ta(men) ap(...)
.... actus e(st) p(ri)us ...... diffi(niti)o(n)e q(uo)d p(otenti)a d(ici)t(ur)
actus s(un)t ..... operatio(n)e(m) ..... s(un)t a(...)
.... ea r(aci)o(n)e qua s(...) ......
et p(otenti)a e(st) ...... ta(men) .... h(ab)et .....
e(st) p(otenti)a ...... actus ...... actu(m) ....
ac(tu)s e(st) agens ...... agens ...... e(st) ......
.... et passio ...... passio(n)em ....
ut aptu(m) .... actu(m) ....
...... e(st) p(ri)or alter(...) diffi(niti)o(n)e(m) .... actu(m)
e(st) p(ri)or p(otenti)a ...... i(d est) p(ri)us ...... actu(m) qua(m)
.... h(abe)re p(otenti)am ad illu(m) actu(m) ......
.... p(otenti)a .... Arest(otele)s 9 tt 2c 1

Ratio actus e(st) p(ri)or rac(i)o(n)e p(otenti)e Arest(otele)s 9 tt 2c 1

No(ticia) actu(s) e(st) p(ri)or no(ticia) p(otenti)e Arest(otele)s 9 tt 2c 1

Actus simplic(ite)r et tota sp(eci)e(rum) .... p(otenti)a t(em)p(or)e
q(uia) ab ac(t)u ...... semp(er) .... p(otenti)a hoc fit actus
...... in 1o s(ed) in eo in .... p(ri)or ac(tu)
.... p(ri)us fuit p(otenti)a ...... ac(tu) homo
Arest(otele)s 9 tt 2c 1

Aliq(ui)d actus p(re)cedit p(otenti)am in eo .... ut ......
...... no(n) ac(tu) ...... p(er)actio ut .... p(otenti)a edificandi ....
.... est impossibile e(st) ee edificatio ......

edificant Arest(otele)s 9 tt 2c 1

Accidentium p(otenti)a fit ac(t)u .... p(ro)bo .... p(otenti)a
fit homo in ac(t)u p(ar)tis .... p(er)m(...) ....
.... ac(tu) ...... Arest(otele)s 9 tt 2c 1

Agens ...... sp(eci)e .... actu Arest(otele)s 9 tt 2c 1

Actus e(st) p(ri)or p(otenti)a s(ub)st(anti)a et p(er)fectione ....
que p(ostre)ma ...... fit generatione p(ri)ma ...... p(er)fectione
s(ed) actus e(st) p(ri)or p(otenti)a generatione ...... p(er)fectione
.... agens .... p(otenti)a ......
...... actus ...... agente ....
...... actus ...... p(otenti)a .... actus .... s(ed) ....
actus e(st) ...... ut vid(er)e e(st) actus ....
...... ut ...... no(n) vid(er)e ut ....
.... ut videant ~~Arest(otele)s 9 tt 2c 1~~
.... n(on) .... ad
.... a(d) actio(n)em actus
e(st) ...... a p(otenti)a ac(t)u(m) ......
.... et no(n) ...... p(otenti)a ...... p(ri)or p(otenti)a ......
et p(er)fectione ...... no(n) ......
actu .... et ......
...... no(n) ....
...... corrupcio(n)e
...... p(er)fectione ...... no(n) ....
.... actus et ad p(otenti)am
.... actus et ......
Arest(otele)s 9 tt 2c 1 ...... actus ......
operante ...... actuata ......
no(n) operante ut no(n) actua(m) ...... talib(us)
actus et passiv(us) ...... agit ......
...... agit ...... illi(us) q(uia) actuus
et passivus ...... p(er)fectionis p(otenti)a ....
et passivus ......

Actus e(st) ...... potentie ut vid(er)e e(st) actus ....
...... ut ...... no(n) videt ut
.... ut videat Arest(otele)s 9 tt 2c

...... ac(tu) p(er)fectio Arest(otele)s 9 tt 2c 1

.... p(er)fectio ...... p(er)m(anet) ....
...... ad actu(m) ...... p(er)fectio .... ac(tu)
Arest(otele)s 9 tt 2c 1

...... p(er)fectio consistit ap(u)d actu(m) ....
.... p(er)fectio(n)em ...... p(otes)t ...... actus ....
.... ad
...... p(er)tingere ...... disciplin(...)
...... operante ...... actus Arest(otele)s 9 tt 2c 1

P(er)fectio et ...... consistit in ac(tu) Arest(otele)s 9 tt 2c 1

P(er)fectio ...... in agendo ...... ac(tu) Arest(otele)s 9 tt 2c 1

Actus e(st) operis Arest(otele)s 9 tt 2c 1

hec nomine actus p(otes)t sumi p(ro) opere et dicit motum
ad finem suum q(ui)a in delectatio a p(er)fecto [illegible]
no(m)i(n)a actus ab ope acti et [illegible] tendit ad p(er)fectionem
et delectatio i. actu metha(phisice) 9 tt 2c1
Actum [illegible] p(er)fectio acti et [illegible] et non tia(m)
ad aliq(uid) op(er)atum s(ed) simpl(iciter) et finis [illegible] ad aliq(uid)
op(er)atum et non simpli(citer) [illegible] sub fine metha(phisice)
9 tt 2c1
Actum [illegible] ad aliq(uid) op(er)atum ita q(uod) [illegible]
aliq(uid) alter(um) p(re)ter op(er)ationem et [illegible] subiecto
[illegible] op(er)ato ut edificatio i edificato
[illegible] et [illegible] in moto q(uod)
aut non [illegible] ad aliq(uid) op(er)atum ita q(uod) [illegible]
p(re)ter op(er)ationem et [illegible] subiecto [illegible]
ut visio i videnti [illegible] metha(phisice) 9 tt 2c1
Subst(anti)a [illegible] actus et non p(otenti)a metha(phisice)
9 tt 2c1
Actus [illegible] ad aliud actio [illegible]
[illegible] actu [illegible] motus [illegible] p(ri)us [illegible]
[illegible] actus [illegible] generans et movens [illegible] act(us)
ad alterum actu(m) [illegible] generatum [illegible] act(us)
[illegible] fuit in p(otenti)a metha(phisice) 9 tt 2c1
In bonis actus [illegible] p(otenti)a [illegible] actus bonum [illegible]
[illegible] malum [illegible] p(otenti)a [illegible] et [illegible] ad utr(um)q(ue)
[illegible] bonum aliud malum [illegible]
p(otenti)a [illegible] metha(phisice) 9 tt 2c2
[illegible] p(otenti)a [illegible] act(us) metha(phisice)
9 tt 2c2
In malis [illegible] actu et fine [illegible] actus
malus [illegible] bonum [illegible]
ad bonum et ad malum metha(phisice) 9 tt 2c2
[illegible] i act(us) et non i p(otenti)a metha(phisice) 9 tt 2c2
Actus [illegible] p(otenti)a [illegible] ad p(otenti)am ut
[illegible] act(us) [illegible]
act(us) [illegible] in p(otenti)a in [illegible]
[illegible] metha(phisice) 9 tt [illegible]
[illegible]
[illegible] actu [illegible]
[illegible] metha(phisice) 9 tt 2c2
[illegible] act(us)
[illegible] act(us) [illegible]
metha(phisice) 9 tt 2c2
[illegible] actus metha(phisice) 9 tt 2c2
[illegible] p(otenti)a metha(phisice) 9 tt 2c2
[illegible] act(us) [illegible] p(otenti)a act(us) [illegible]

metha(phisice) 9 tt 2c2
[illegible] p(ri)us [illegible] p(otenti)a quam actus metha(phisice) 9
tt 2c2
[illegible] i act(us) et non in p(otenti)a metha(phisice) 9 tt 2c2
[illegible] act(us) [illegible] p(otenti)a metha(phisice)
9 tt 2c3
[illegible] actu [illegible]
i p(otenti)a metha(phisice) 9 tt 2c3
[illegible] act(us) et non p(otenti)a metha(phisice) 9 tt 2c3
[illegible] act(us) metha(phisice) 9
tt 2c2
Actus et p(otenti)a [illegible] metha(phisice) xij tt 1c1
Actus et p(otenti)a [illegible]
[illegible]
[illegible]
[illegible] metha(phisice) xij tt 1c1
Actus et p(otenti)a [illegible]
[illegible] actus [illegible]
[illegible] p(ri)vato [illegible] actus ut [illegible]
[illegible]
ad [illegible] p(otenti)a [illegible] ad p(ri)vacio(nem)
[illegible] metha(phisice) xij tt 1c1
Actus et p(otenti)a [illegible]
[illegible] metha(phisice) xij tt 1c1
[illegible] actus et p(otenti)a [illegible]
[illegible] p(otenti)a [illegible]
[illegible]
[illegible] movens
[illegible]
xij tt 1c1
Actus et p(otenti)a sunt eadem p(ri)ncipia o(mn)i(u)m [illegible]
metha(phisice) xij tt 1c1
In quibusdam [illegible] act(us) [illegible]
[illegible]
act(us) [illegible] metha(phisice) xij tt 1c1
[illegible] actus [illegible] non p(otenti)a metha(phisice) xij tt 1c1
Actus et p(otenti)a [illegible]
[illegible] actus
metha(phisice) xij tt 1c1
[illegible] deus [illegible] act(us) movens [illegible]
metha(phisice) xij tt 2c1
[illegible] actus p(urus) [illegible]
admixta metha(phisice) xij tt 2c1
Deus [illegible] actus [illegible] metha(phisice) xij tt 2c1
Deus [illegible] p(urus) actus metha(phisice) xij tt 2c1
[illegible] deus [illegible] act(us) [illegible]
metha(phisice) xij tt 2c1 [illegible]

Acquisitiva p. acquisitiva tibi acquirit nec cesse divicie poli 1 tt 2 c 1.
Per acquisitiva divitiarum pquos in mercede acquisitiva vite non est infinita sed ut agricola et artifex utitur instrumentis infinitis sed ... magnitudine sed utilitate ... yconomie poli 1 tt 2 c 1
Quidam putant quod ars acquisitiva divitiarum sit una et eadem cum acquisitiva tibi propter vicinitate quod est ... poli 1 tt 2 c 2
Ars acquisitiva pecunie non est eadem cum acquisitiva tibi ut longe distat poli 1 tt 2 c 2
Acquisitiva pecunie et tibi divitie ... acquisitiva tibi est naturalis sed pecunie per quedam artem et experientiam inventa poli tt 2 c 2

Actus nichil ... separatum ... ubi materia non ... sed ars et ... ad actum ... non ... ad actum ... met. xij tt 2 c 1
... posuerunt ... actum ... posuerunt motum esse ... actum ... Leucippus et ... Plato ... met. xij tt 2 c 1
Unus pro ... actu non ... in uno ... non ... actus ... met. xij tt 2 c 1
Anaxagoras posuit primum principium movens esse intellectum qui est actus met. xij tt 2 c 1
Motor movens primum mobile et eius immobilis ... in actu et non contingit aliter ... met. xij tt 2 c 2
Virtus activa ... in intellectu ... met. xij tt 2 c 2
Unumquodque ... sit actu ... potentia phiorum 2 tt 1 c 2
... que sunt actu alia sunt actu ... quantum ... phiorum 3 tt 1 c 1
In quibus ... actus et po. phiorum 3 tt 1 c 2
Omnis motus est actus phiorum 3 tt 1 c 2
Nichil est motus nisi sit actus ... phiorum 3 tt 1 c 1
Eadem entia sunt secundum actum et po. ... sunt eadem ... calidum po. frigidum actu phiorum 3 tt 1 c 2
Eadem res sunt et actu et in po. phiorum 3 tt 1 c 2
Idem est in actu et in po. ... phiorum 3 tt 1 c 2
pp idem

Actus et po. ... non est idem ... phiorum 3 tt 1 c 2 pp idem
Non est idem esse in actu et esse in po. phiorum 3 tt 1 c 1
Actus et potentia in re de materia non sunt idem phiorum 3 tt 1 c 2 pp idem
Non est idem esse in actu et in po. phiorum 3 tt 1 c 2
... rone
Motus est actus mobilis phiorum 3 tt 4 1 c 2
pp motus
Motus est actus in perfectus phiorum 3 tt 1 c 2
pp motus
... in actu ... motus phiorum 3 tt 1 c 2
... movetur ... et idem actus phiorum 3 tt 1 c 3 pp idem
Movens et moti unus est actus ... phiorum 3 tt 1 c 3 ... movens ... moti passio phiorum 3 tt 1 c 3
... actio et passio ... actus ... actio ... agentis et passio patientis ... actus phiorum 3 tt 1 c 2
Actio est actus activi passio actus passivi phiorum 3 tt 1 c 3
Actio et passio non sunt ... actus ... phiorum 3 tt 1 c 3 pp actio
Non ... actio ... esse ... ut doctio et actus docentis ... discipulo phiorum 3 tt 1 c 2
... esse ... esse unum et eundem actum phiorum 3 tt 1 c 3
Actus ... et actus ... phiorum 3 tt 1 c 3
Idem actus ... esse in duobus ... phiorum 3 tt 1 c 3 ... idem
... esse ... actus phiorum 3 tt 1 c 3
... esse idem actus ... phiorum 3 tt 1 c 3 ... idem
Nichil ... eundem esse actum ... phiorum 3 tt 1 c 3
Actus activi ... activi et actus passivi ... phiorum 3 tt 1 c 3
Motus est actus activi et passivi phiorum 3 tt 1 c 3
Aliud ... aliud ... po. phiorum 3 tt 2 c 1
... nono ...
Actus pp motus ple

Alterationes ad augent contrarias operationes eth
x iii c 3

Augmentum coniungit copula alterationi phisicorum 4 tex c 2
Contrarium est dare motus et quietes secundum locum
naturales et violentes sic est dare generationes
et corruptiones et augmentationes et diminutiones
et alterationes naturales et violentes phisicorum viii 3 c 3
Nulla augmentatio est infinita phisicorum 6 tex 3 c 3
Quod augmentum et alteratio sunt simul phisicorum 7 a
tex 1 c 3
Augmentum est quod apposito phisicorum viii 1 c 3
In augmentationibus est accipere quod augmentum et quod
augetur et in tempore quanto et in quo et quantum
phisicorum viii 2 c 3
Nulla augmentatio et diminutio est continua et sic
prima quod sit materie esse in quo quod id quod acquiritur
per augmentationem scilicet quantitas quod acquiritur esset
infinitum [illegible] [illegible] in infinitum
durabit augmentatio [illegible] quod [illegible]
[illegible] acquiritur [illegible] alia [illegible]
[illegible] infinitum [illegible]
[illegible]
[illegible]
[illegible]
[illegible]

Astra Si non videmus astra non [illegible] magis
essent astra et si non videmus quod sunt [illegible]
parte non [illegible] in figuratione [illegible]
celi atque 3 c 2

Natura astrorum est [illegible] sempiterna quam motor [illegible]
[illegible] metaphysice xii tex 2 c 3
Ordine astrorum [illegible] ordo intelligentiarum [illegible]
prima [illegible] metaphysice xii tex 2 c 3
Planete dicuntur astra errantia metaphysice xii tex 2 c 3
Non est possibile esse aliquem motum celestem quod non
ordinetur ad motum astri metaphysice xii tex 2 c 3
Astrorum natura est eterna metaphysice xii tex 2 c 3
Non est ad magis [illegible] ordinem [illegible] astra
metaphysice xii tex 2 c 3 [illegible] celum
Astra [illegible] corpus divinum celeste metaphysice xii tex 2 c 3
Finis omnis motus celestis est astrorum divinorum
celestis metaphysice xii tex 2 c 3 [illegible]

Assuefactio In omni arte oportet materiam
disponi ut [illegible] quod in [illegible] oportet aliqua
dispositio et assuefactio bona per [illegible] politice
tex 1 c 1
Nichil oportet ita adiscere et assuescere [illegible]
[illegible] [illegible] [illegible] [illegible]
[illegible] de [illegible] [illegible] et [illegible]
[illegible] in eis politice 8 tex 1 c 2
Assuescere oportet iuvenes [illegible] molibus
[illegible] gaudere et delectari in eis et [illegible]
ad [illegible] politice 8 tex 1 c 2
Assuescere oportet iuvenes [illegible] ad [illegible]
[illegible] et delectari [illegible] in eis est
assuescere oportet iuvenes [illegible] molibus et
delectari in eis [illegible] politice tex 1 c 2
Assuescere gaudere et [illegible] in eis quod sunt [illegible]
delectationibus et [illegible] molibus [illegible]
[illegible] delectari in eis [illegible] [illegible]
[illegible] adiutate [illegible] illud [illegible]
politice 8 tex 1 c 2
Assuescere [illegible] filia [illegible] et [illegible]
assuescendo illo politice 8 tex 1 c 2

Auxilium. Non invare (?) [illegible] et auxilium
subtrahere fit in necessitate et iustitia ... ex-
bere extraneo eth 8 tt 2 c 3

Infortunati indigent auxilio fortunati
quibus conbiniant / et quibus benefaciant /
eth 9 tt 3 c 2

Non est bonum et decens / quod homo exhibeat
se promptum in recipiendo auxilium et
iuvamen / ab aliis / eth 9 tt 3 c 2 / Item
Nimis ingerit se ad recipiendum
subsidium ab aliis / fit suis amicis inde
tractabilis / eth 9 tt 3 c 2

Auscultatio. [illegible]
...
Omnis augmentatio fit ex additione corporis ad
[illegible]

Alteratio. ... [illegible]
...

[illegible]

Anima. Anime perfectionis operatio melior et
eligibilior et perfectior pol. 7 tt 3 c 2
legislator debet attendendo circa bonas deberet
ordinare tam leges quam ad partes anime
et operationes earum quibus bene disponuntur
ad virtutes pol. 7 tt 3 c 2
Prius videtur generationis oportet legislatorem curare
de dispositione corporis et appetitus quam de
dispositione anime et intellectus pol. 7 tt 3 c 3
Sicut duo sunt ratio scilicet et irrationale ita appetitus
pol. 7 tt 3 c 3
Corpus et anima duo sunt pol. 7 tt 3 c 3
Anime rationalis et irrationalis sunt duo habitus
una virtutes quibus fit ut moveat et intellectiva
lib. pol. 7 tt 3 c 3
Corpus videtur generatione et prius quam anima
pol. 7 tt 3 c 3
Appetitus sensibilis debet prius anime irrationalis pol. 7
tt 3 c 3
Legislator prius debet habere curam corporis quam
anime pol. 7 tt 3 c 3
Corpus et appetitus animam appetitus et appetitus in intellectu
quidam dixerunt animam esse armoniam quidam quod
habeat armoniam pol. 8 tt 1 c 2
Praeparatio et corpus ... anime methaphysice 7 tt 3 c 3
Anima et partes habitus methaphysice 7 tt 3 c 3
Intellectualis tempore anima quamvis non fuit sine
materia si autem fuit sine materia amplius de ea non
considerat methaphysice 6 tt 1 c 1
Semper malitia est in rebus necessariis et plurimum anima
methaphysice 6 tt 1 c 3
Anima et partes sensibiles animalis quia substantiam animate
et absque anima essentialiter et ... et per rationem
quia per animam quod quid erat esse et quiditas
est corporis methaphysice 7 tt 2 c 10
Anima et substantia prima habens scilicet particularibus dicitur esse
communiter totum et una quod est particulariter methaphysice
7 tt 2 c 10
Sicut anima dicitur ut prima entia et corpus corpus sine prima
spiritus corpus sine prima tamen corpus sunt methaphysice
7 tt 2 c 10
Vita est in anima id est operatio vite methaphysice 9 tt 2 c 1
Felicitas est in anima et quia vita methaphysice 9 tt 2 c 1
Nequa anima manet post corruptionem corporalium
si non omnis sed solum intellectiva methaphysice 12 tt 1 c 1

Omnes animam remanere post corruptionem corporalium
est impossibile quia alie partes anime ab actu
non sunt operationes sine organis corporis methaphysice 12 tt 1 c 1
Secundum platonem anima non fuit ante constitutionem
si fuit fuit facta in celo methaphysice 12 tt 2 c 1
Anima facta in celo secundum platonem methaphysice 12 tt 2 c 1
Anima humana dicitur forma separata quia non educitur de
potentia materie neque educta ejus operationes in tractatu debet
organo scilicet in celo phisicorum 2 tt 2 c 2
Anima humana debet esse in corpore in materia quia credit
esse materiam et utrum sit in virtutibus materialibus non potest
educi sua operatione neque quam sit materialis
non educitur de potentia materie phisicorum 2 tt 2 c 2
Pro anima humana licet consideratur naturalis prima est forma quanta
forma et dimensionem naturalis cognitionem tamen forma eius
est forma et eius consideratio naturalis phisicorum 2 tt 2 c 2
Anima celum debet esse in loco per accidens phisicorum
4 tt 1 c 6
Impossibile est tempus esse sine anima phisicorum 4 tt 3 c 6
Primum per tempus
Nichil aliud aptum natum est numerare quam anima
phisicorum 4 tt 3 c 6
Si nulla esset anima intellectiva nullum esset tempus
phisicorum 4 tt 3 c 6 ... tempus
Tempus non est ab anima phisicorum 4 tt 3 c 6 ... tempus
Illa res quam et tempus potest esse sine anima phisicorum 4 tt 3 c 6
Prima anime celorum movendo celos non movetur
semper per accidens non potest perpetuare motum quia
non ad perpetuandum potest motus animalium
qui movetur et movet semper per accidens phisicorum 8 tt 2 c
Anima movet seipsam per accidens sicut quando movet corpus
phisicorum 8 tt 2 c 4
Anima movetur per accidens per seipsam phisicorum 8 tt 2 c 4
Plato dicit quod anima est principium seipsam
movens phisicorum 8 tt 3 c 4
Anima in corpore movens ... naturale ... vita bona
que est sine tristitia de celo 2 tt 1 c 1
Anime motum celorum indigent requie et sompno post
laborem de celo 2 tt 1 c 1
Scientia de anima est fere scientia de anima 1 tt 1 c 1
Scientia de anima est res ... de anima 1 tt 1 c 1
Anima est principium animalium ... prius ... sensus
... intellectus animalium principium ...
animalium ... sicut ...
... principium ... animalium de anima 1 tt 1 c 1
Scientia de anima confert ad omnem ... de anima ...
... operationes ... juxta ... de anima ...
et operationibus naturalibus ... naturale ... similiter
... de anima 1 tt 1 c 1 ...
Scientia est ... diffinitionis de anima 1 tt 1 c 1
Anima ... operationes ... sine ...
anima ... operationes ... ad ... actu
... operatio ... per se ...

[illegible] ad [illegible] ut [illegible]
[illegible] ad [illegible]
[illegible] ad [illegible]
[illegible] ad illud [illegible]
[illegible] ad illa [illegible]
[illegible]
[illegible] ad [illegible]
ad [illegible] ad [illegible]
[illegible]
[illegible] ut [illegible]
[illegible]
[illegible]
[illegible] ut
[illegible]
[illegible]
[illegible]
[illegible]
[illegible]
[illegible]
[illegible]
[illegible]
[illegible]
[illegible]
[illegible]
[illegible]
[illegible]
[illegible]
[illegible]
[illegible]
[illegible] ad [illegible]
[illegible]
[illegible]
[illegible] ad [illegible]
[illegible] de anima 1 tt 1 c 1

[illegible]
[illegible]
[illegible]
[illegible]
[illegible] ut [illegible]
[illegible]
[illegible]
[illegible]
[illegible] ut [illegible]
[illegible]
[illegible]
[illegible]
tt 1 c [illegible]

[illegible]
[illegible]
[illegible]
[illegible]
[illegible]
[illegible]
[illegible] ab agente ut [illegible]
[illegible]
[illegible] ab [illegible] agente
[illegible] agens [illegible]
[illegible] ut [illegible]
[illegible]
[illegible]
[illegible]
[illegible] 2 c 1 [illegible] 20

Alimentum lactis na laudatur et alimentum familiare corporibus humanis patet 1 tt 3 c 8

Vegetabilia recipiunt alimentum [illegible] de anima 2 tt 1 c 2

[illegible] 3 sunt alimenti de anima 2 tt 1 c [illegible]

Alimentum [illegible] de tangibilibus de anima 2 tt 1 c [illegible]

[illegible] de accidente de partibus [illegible] ad [illegible] et alimentum de anima 2 tt 1 c [illegible]

Nulla obiecta [illegible] ad alimentum de anima 2 tt 1 c [illegible]

Obiecta [illegible] per se [illegible] alimentum sed obiecta [illegible] partes de anima 2 tt 1 c [illegible]

Sic tangibilia per se [illegible] ad alimentum [illegible] partes de anima 2 tt 1 c [illegible]

Opinio quod ignis [illegible] alimenti et augmenti de anima 2 tt 2 c 1

Opinio quod ignis [illegible] alit et augmentat de anima 2 tt 2 c 1

Nota differentiam alimenti alimentum [illegible] de anima 2 tt 2 c 1 [illegible]

Analogia omnia analogia [illegible] ad illud [illegible] ad [illegible] 4 tt 2 c 1

[illegible] analogia [illegible] tt 2 c 1

[illegible] de omnibus [illegible] sed solum analogice [illegible] 1 tt [illegible] c 1

[illegible] opposita [illegible] anime et actus [illegible]
[illegible] anime de [illegible] operationum [illegible]
[illegible] operationes [illegible] secundum [illegible] primo [illegible] anima [illegible]
et oppositum [illegible] p[er]fectio [illegible] secundum [illegible]
quia [illegible] primum [illegible] tamen [illegible] opposita [illegible]
[illegible]
[illegible] totum [illegible]
[illegible] anima [illegible]
[illegible]

[illegible]

de qua [illegible] ex quo [illegible] secundum [illegible] de an[ima] 2 te[xtus] 1 c[ommentum] 1
[illegible] de an[ima] [illegible]
[illegible] anime [illegible] de an[ima] 1 te[xtus] 1 c[ommentum] [illegible]
[illegible] de an[ima] 1 te[xtus] 1 c[ommentum] [illegible]
[illegible] anime [illegible] de an[ima] 1 te[xtus] 1 c[ommentum] [illegible]
[illegible] anime [illegible] de an[ima] 1 te[xtus] 1 c[ommentum] [illegible]
[illegible] de an[ima] 1 te[xtus] 1 c[ommentum] [illegible]
[illegible] anime [illegible] de an[ima] 1 te[xtus] 1 c[ommentum] [illegible]
[illegible] de an[ima] 1 te[xtus] 2 c[ommentum] 1
[illegible] Democritus [illegible] athomis [illegible]
[illegible] athomis [illegible]
[illegible] de an[ima] 1 te[xtus] 2 c[ommentum] 1
Leucippus [illegible] de an[ima] 1 te[xtus] 2 c[ommentum] 1
[illegible] motum [illegible] Democritus et Leucippus
de an[ima] 1 te[xtus] 2 c[ommentum] 1
Pythagorici [illegible] movere [illegible]
[illegible] de an[ima] 1 te[xtus] 2 c[ommentum] 1
Democritus Leucippus Pythagorici [illegible]
motum [illegible] de an[ima] 1 te[xtus] 2 c[ommentum] 1 [illegible]
[illegible] movere [illegible] animam [illegible]
[illegible]
[illegible] de an[ima] 1 te[xtus] 2 c[ommentum] 1
Democritus dixit animam esse [illegible] de an[ima] 1 te[xtus] 2 c[ommentum] 1
Anaxagoras dixit [illegible] et magnus
[illegible] de an[ima] 1 te[xtus] 2 c[ommentum] 1
[illegible] animam [illegible]
[illegible] de an[ima] 1 te[xtus] 2 c[ommentum] 1
[illegible] de an[ima] ex eo quod [illegible]
[illegible] anime [illegible] de an[ima] 1 te[xtus] 2 c[ommentum] 1
Empedocles dixit animam esse [illegible]
[illegible] de an[ima] 1 te[xtus] 2 c[ommentum] 1
Empedocles [illegible] animam esse [illegible] de an[ima] 1 te[xtus] 2 c[ommentum] 1
Plato dixit [illegible] animam esse [illegible] de an[ima] 1 te[xtus] 2 c[ommentum] 1
Plato [illegible]
[illegible] dixit [illegible]
[illegible] de an[ima] 1 te[xtus] 2 c[ommentum] 1
Xenocrates dixit animam esse numerum [illegible] moventem se de an[ima] 1 te[xtus] 2 c[ommentum] 1
[illegible] animam posse movere
[illegible] de an[ima] 1 te[xtus] 2 c[ommentum] 1
[illegible] dixit animam esse ignem [illegible]
[illegible] de an[ima] 1 te[xtus] 2 c[ommentum] 1
Democritus [illegible] dixit de an[ima] [illegible]
[illegible] et movens [illegible]
[illegible]
[illegible]
[illegible] dixit animam [illegible] de an[ima] 1 te[xtus] 2 c[ommentum] 1
Democritus dixit animam [illegible] de an[ima] 1 te[xtus] 2 c[ommentum] 1
Anaxagoras [illegible] dixit animam esse [illegible]
[illegible] de an[ima] 1 te[xtus] 2 c[ommentum] 1
Thales dixit animam esse [illegible] motivam [illegible]
[illegible] animam [illegible] magnetes [illegible]
[illegible] movere [illegible] de an[ima] 1 te[xtus] 2 c[ommentum] 1

Diogenes et alii qui dixerunt animam esse aerem eo quod aer est corpus subtilissimum et primum omnium dicunt et eo quod [illegible] eo quod aer est primum [illegible] et eo movet alia eo quod aer est subtilissimum. de an. l. te. 2 c. 1

Heraclitus dicit animam esse vaporem. de an. l te. 2 c. 1

Alcmeon dicit animam esse immortalem [illegible] appellatur [illegible] [illegible] omnia semper moventur [illegible] de an. l te. 2 c. 1

Hippon dicit animam esse aquam ex quo semine ex quo oritur animal [illegible] [illegible] de an. l te. 2 c. 1

Critias dicit animam esse sanguinem [illegible] dicit [illegible] de an. l te. 2 c. 1

Omnia elementa habuerunt iudicem preter terram de an. l te. 2 c. 1

[illegible] dicunt [illegible] animam [illegible] de an. l te. 2 c. 1

[illegible] de an. l te. 2 c. 2

[illegible] de an. l te. 2 c. 2

[illegible] de an. l te. 2 c. 3

[illegible] de an. l te. 2 c. 3

planc[…] [illegible]

Alia [illegible]

Alia [illegible]

Alia [illegible]

Alia et arbus [illegible]

[illegible]

Pro oz quere [illegible]

[illegible]

Alia [illegible]

[illegible]

Nota [illegible]

Alia [illegible]

Alia [illegible]

[illegible]

Alia [illegible] sunt [illegible] 2 [illegible] tc 1 r 3

Alia [illegible] actus [illegible] 2 tc 1 r 3

[illegible] 2 tc 1 r

Alia [illegible] 2 tc 1 r

[illegible] actus [illegible] 2 tc 1 r

Alia [illegible] 2 tc 1 r [illegible]

Alia [illegible] 2 tc 1 r

Alia [illegible] 2 tc 1 r

Alia [illegible] 2 tc 1 r

Alia [illegible] 2 tc 1 r

Alia [illegible] actus [illegible] 2 tc 1 r

Alia [illegible] 2 tc 1 r

[illegible]

Alia [illegible] anima [illegible] 2 tc 2 r 1

Alia [illegible] 2 tc 2 r 1

Alia [illegible] augmentum [illegible] 2 tc 2 r 1

[illegible] 2 tc 2 r 1

Alia [illegible] 2 tc 2 r 1

Motus [illegible] 2 tc 2 r 1

[illegible]

Alia [illegible] 3 tc 1 r 3

[illegible] sensus [illegible] 3 tc 1 r 3

[illegible]

q̃ ꝑ̃ d[illegible] ꝯ̃ [illegible] a[illegible] 3 o[illegible]
q̃ ꝑ̃ o[illegible] d ar̃ 3 tt 1 c [illegible]
[illegible] d ar̃ 3 tt 1 c 7
[illegible] d ar̃ 3 tt 1 c 7
lapis [illegible] lapidis [illegible]
[illegible] ar̃ 3 tt 1 c 7
[illegible] d ar̃ [illegible]
[illegible] ar̃ 3 tt 1 c 7
[illegible] 3 [illegible] d ar̃ 3 tt 1 c 7
Alia [illegible] duas [illegible] d ar̃ 3 tt 2 c 1 [illegible]
[illegible] motiua
[illegible] ar̃ 3 tt [illegible]
[illegible]
[illegible] d ar̃ 3 tt 2 c 2
[illegible] d ar̃ 3 tt 2 c 2
[illegible] d ar̃ 3 tt 2 c 2
Passionum anime [illegible] d ar̃ 3 tt 1 c 6

34 [illegible]

[illegible]

¶ [illegible]

¶ [illegible]

Rp[onsi]o.

Mo[dus] ad no[n]i p[ro]cedit ad p[ro]p[osi]t[um] circa q[uod] sic est
[illegible] et intellect[us] q[ui] p[ri]us [illegible] sunt an[te] alia[m]
de i[ll]is ro[ti]o[n]e [et] circa [illegible] no[n] p[ro]p[ter] illa p[ro]cedit n[on] ad
[illegible] [et] intellectual[e] n[on] [et] [illegible] [illegible] vol[untas] no[n] est
[illegible] [illegible] [illegible] no[n] p[ro]p[ter] [illegible] no[n] p[ro]p[ter] ac[tu]e [illegible]
q[ui] indat [illegible] [illegible] [illegible] in li[bro] de [illegible]
et [illegible] et [illegible] [illegible] testat[ur] q[uod] q[uod] in [illegible]
[illegible] [illegible] [illegible] de [illegible] et an[im]o [illegible] g[rati]o q[uod] [illegible]
p[ri]a [illegible] [illegible] [illegible] no[n] ab[solu]te n[on] [illegible] [illegible] [illegible]
[illegible] [illegible] ad [illegible] p[ro]cedit ad [illegible] [illegible]
[illegible] et [illegible] [illegible] [illegible] no[n] p[ro]p[ter] [illegible]
[illegible] q[uod] [illegible] [illegible] [illegible] [illegible] [illegible]
[illegible] ad [illegible] illa q[ui] gesta narrabant
[illegible] et in 1[o] [illegible] [et] [illegible] ut [illegible]
[illegible] [illegible] [illegible] [illegible] [illegible] narra[tio] [illegible]
p[ri]a [illegible] et [illegible] no[n] [illegible] [illegible] [illegible] est
[illegible] [illegible] [illegible] [illegible] in [illegible] [illegible] no[n] [illegible]
[illegible] in intellectuali n[on] q[uod] q[uod] ceteris [illegible]
et [illegible] [illegible] [illegible] et [illegible] [illegible] [illegible]
[illegible] [illegible] [illegible] et [illegible] [illegible] [illegible] [illegible]
naturis [illegible] [illegible] [et] intellectual[is] [illegible] in
[illegible] [illegible] [illegible] aut no[n] p[ri]a [illegible] est
no[n] v[er]a et p[ro]p[ter] [illegible]

Auaricia est improba cupiditas boni / eth. 4 / tr. 1 / c. 1 /

Alteratio In formis et figuris non est alteratio p[hisicorum]. 7. sunt alterationes quibusdam aliis in hiis non est alteratio predicta sicut hominis bene ut prius scriptum est et talia mutata corpus condensari et rarefieri sed ad ydem passiones scilicet pravitates sic et adruicfactionem magis etc. figure

Et ideo tc. ca. tc. quoque est alteratio prima de finis posterius tempore sed et figura non prima de illis ex quo non sunt in corpore id est ad 2m in ductio quod qualitate sicut qualitas sed talia quod sunt sensitiva sed sensibilia

Et abornu illo in quo est alteratio de enciat sumit ut prius dictum est. quo simile sed et sic non sunt est quod ideo sumi res non est alteratio sic quoque passiones res passionum et figuram passionum. ad quod videlicet esse dicte qualitates sunt sic alterationes sicut passiones bene quod quia sit fa[illegible] domus passiones domus phisicorum 7. tr. 1. c. 2

Omne alteratum in suis passionibus cum paciatur dicere in uno primi ut quod alterationes sunt qualitates sed talia quod sunt sensitiva sed sensitivam phisicorum 7. tr. 1. c. 2

Sunt qualitates qualitate ut alterata alterantur de actione ut quod qualitas sunt talia sed talia quod sunt sensitiva sed sensitiva phisicorum 7. tr. 1. c. 2

Patet tc. quoque est alteratio prima de finis posterius ut quod alterationes sunt talia sed talia quod sunt sensitiva sensitiva phisicorum 7. tr. 1. c. 2

Habitus passionum non sit alteratio ut quod videlicet esse dicte quod alterationes sunt passiones phisicorum 7. tr. 1. c. 2

Quando aliquis dicitur quorum recipit sensibilem scientiam id est formam et est suum passionis alterationes dicitur alteratio phisicorum 7. tr. 1. c. 2

Habitus qualitates corporales non sit alteratio per hoc quod sunt habitus et dispositiones sicut pulcritudo sanitas sicut illa habitus per virtutem ad aliquid ut sanitas sit debita proportio calidorum et frigidorum phisicorum 7. tr. 1. c. 2

In habitibus corporalibus non est motus in alteratione sed dicitur ad aliquid non est motus in habitus corporales sicut ad aliquid bene quod habitus et dispositiones corporales sicut pulcritudo sanitas homini ut sanitas et quamquam habitudo proportionem calidorum et frigidorum phisicorum 7. tr. 1. c. 2

Non est per se alteratio ad habitus et dispositiones corporales per ad illa nec per se alteratio sit ad ad aliquid sunt homini quod ideo 40 phisicorum bene quod habitus et dispositiones corporales sicut pulcritudo et sanitas et illa sunt homini phisicorum 7. tr. 1. c. 2 vide supra b:-

Avarus Omnis avarus est iniustus quia plus cupit habere quam debet eth. 4 / tr. 1 / c. 1 /

Avarus non est circa omnia bona sed solum circa illa tantum que sunt fortuna et infortunium eth. 4 / tr. 1 / c. 1 /

Cum minus appetit habere de malis videtur quodammodo esse avarus tamen verius est melius eth. 4 / tr. 1 / c. 1 /

b:- Omne sensibile ad nos per se sentitur ut alteratio phisicorum 7. tr. 1. c. 2

In habitibus animalibus non est motus et alteratio per se in passionibus non est motus per se alteratio habitus animales sunt passiones ut quod alteratio per se dicitur et vi per se sed per accidens talis per se et ideo quod sunt alterationes quomodo alio nisi per accidens est alteratio habitus animales sicut ut homini bene quod ambo sit per accidens virtutes partiales quod sunt et morales virtutes sicut quod et passiones vicia non sunt sit sicut ut virtus sunt tunc alteratio et sic talia ideo quod sunt alterationes quod animo alio sed alteratione et scientia nisi per se alteratio habitus animales sunt homini phisicorum 7. tr. 1. c. 2

Circa virtutes non est motus et alteratio phisicorum 7. tr. 1. c. 2

Habitus animales consistunt alterationem sicut in alio phisicorum 7. tr. 1. c. 2 per se passiones

In habitibus intellectualibus non est motus ut alteratio phisicorum 7. tr. 1. c. 2 per se passiones [illegible]

Scientia habitus intellectuales non sit alteratio phisicorum 7. tr. 1. c. 2 per se passiones

Unde est alteratio tc. sicut quando ad actum sequitur tamen non quando ad actum potentes ipsam per se generatur scientia phisicorum 7. tr. 1. c. 2

Actus potentes scientiam sed tenentes ipsam sequitur alteratio non motus phisicorum 7. tr. 1. c. 2

Alteratio non sit in inequalibus sensibilibus phisicorum 7. tr. 1. c. 2

Alteratio in nulla parte accidit per se non in parte accidit sicut in passionibus ut in anima intellectiva phisicorum 7. tr. 1. c. 2

Alteratio et motus localis non sunt ad invicem comparabiles phisicorum 7. tr. 2. c. 2

Alterationes sunt comparabiles phisicorum 7. tr. 2. c. 2 per se comparatio

Omnis motus alterationis comprehendi per se ad invicem comparabiles phisicorum 7. tr. 2. c. 3

Omnes alterationes eiusdem speciei primo et per se ad invicem comparabiles phisicorum 7. tr. 2. c. 2

Una alteratio dicitur equalis et equevelox alteri quia sit in equali tempore phisicorum 7. tr. 2. c. 2

Equalitas in motu alterationis non est per se qualitate subiecti qualitatis sed ea ratione qua in tanto tempore acquiritur tantum latitudinis et tanto phisicorum 7. tr. 2. c. 2 vide supra h

or.

Auditus Musicus maxime circa hoc intendit ut preparat melodias auditui eth. x. tr. 2 c. 2

Operatio auditus et olfactus differunt agust[u] in puritate eth. x. tr. 2 c. 3

Pueri infra vii annos debent talibus [illegible] turpiloquio et auditu pol. 1 tr. 3 c. [illegible]

Videre et audire aliquid turpe in defacili fit facere aliquo tempore pol. 1 tr. 3 c. [illegible]

Iuvenes non debent esse inspectores neque auditores comediarum et tragediarum pro tali etate [illegible] debent omnia mala que [illegible] pol. 1 tr. 3 c. [illegible]

Animalia non habentia auditum non possunt esse prudentia non disciplinalia metaph. 1 tr. 1 c. 1.

Apes auditum non habent metaph. 1 tr. 1 c. 1. [illegible] apes

Animalia habentia memoriam et auditum sunt disciplinalia et prudentia metaph. 1 tr. 1 c. 1

Vide an [illegible]

Alteratio [illegible] motus [illegible] qualitatem [illegible] frigiditas [illegible] sanatur [illegible] sanitas [illegible] sanatio fit [illegible] [illegible] sanatio fit [illegible] [illegible] [illegible] altacio [illegible] [illegible] [illegible] altatur [illegible] [illegible] durior vel mollior [illegible] [illegible] tempore [illegible] non fit durior nec mollior phisicorum 8 tr. 2 c. 1 [illegible] [illegible] [illegible] alteratio [illegible] infinitum [illegible] acquiritur [illegible] [illegible] [illegible] acquiritur [illegible] alia [illegible] tempore [illegible] [illegible] in superficie [illegible] [illegible] [illegible] phisicorum 8 tr. 2 c. 1

[illegible] alteratio velox fit [illegible] congelatio [illegible] [illegible] superficie [illegible] phisicorum 8 tr. 2 c. 1

Motus alterationis [illegible] semper [illegible] phisicorum 8 tr. 2 c. 1

Dubitatur an in [illegible] alteratio sit [illegible] et intercalatio [illegible] dubitatur in [illegible] phisicorum 8 tr. 2 c. 1

Impossibile alterationem esse [illegible] alios motus phisicorum 8 tr. 2 c. [illegible] [illegible] per motus

Impossibile augmentum esse sine alteratione phisicorum 8 tr. 3 c. 1

Alteratio [illegible] augmentum phisicorum 8 tr. 3 c. 1 [illegible]

Motus localis [illegible] alterationem phisicorum 8 tr. 3 c. 1 [illegible] per motus [illegible]

Audacia est [illegible] et [illegible] fortitudo [illegible] eth. 2 tr. 3 c. 2

Audacia in civitate [illegible] negotiorum utilis esse [illegible] ad bella pol. 2 tr. 2 c. 1.

[illegible] mulierum ad bella non [illegible] pol. 2 tr. 2 c. 1.

Alteratio equalitas in motibus alterationis [illegible] tempus [illegible] qualitas [illegible] motus alterationis [illegible] equales [illegible] velocitas [illegible] in [illegible] tempore [illegible] qualitates [illegible] sub equali gradu et sub equali latitudine phisicorum [illegible] tr. 2 c. 2

[illegible] alteratio [illegible] velocior [illegible] esse [illegible] qualitatem [illegible] [illegible] qualitas [illegible] [illegible] magis [illegible] minus in uno quam in alio [illegible] unum alteratum sit album et alterum [illegible] in [illegible] alterationibus [illegible] equale [illegible] phisicorum [illegible] tr. 2 c. 2

[illegible] alteratio sit equalis alterationi [illegible] equalitas [illegible] qua [illegible] phisicorum [illegible] tr. 2 c. 2

[illegible] alterationum [illegible] [illegible] phisicorum [illegible] tr. 2 c. 2

Inequalis [illegible] alteratio et [illegible] [illegible] [illegible] phisicorum [illegible] tr. 2 c. 2

[illegible] alterationum [illegible] equalitatis [illegible] phisicorum [illegible] tr. 2 c. 2

[illegible] passio [illegible] alterationes in [illegible] phisicorum [illegible] tr. 2 c. 2

[illegible] alterationes sunt equales et eque velociter [illegible] inequalitate [illegible] alterationes [illegible] alterationes [illegible] esse equales [illegible] [illegible] partes alteratae in subiectis sunt equales [illegible] inequales [illegible] partes alteratae in [illegible] inequales phisicorum [illegible] tr. 2 c. 2

Alterationes [illegible] esse equales [illegible] a subiecto phisicorum [illegible] tr. 2 c. 2

[illegible] equaliter [illegible] esse [illegible] alterationes [illegible] alteratae [illegible] equales phisicorum [illegible] tr. 2 c. 2

Nota [illegible] alterationes [illegible] esse equales [illegible] equales [illegible] [illegible] esse [illegible] [illegible] partes alteratae in subiectis sunt equales phisicorum [illegible] tr. 2 c. 2

In alteratione [illegible] alterans et alteratum [illegible] [illegible] phisicorum [illegible]

[illegible] alteratur [illegible] media [illegible] de [illegible]

Audax / Qui omino nichil timet sed ad oia
pericula vadit intrepidus / audax efficitur
eth 2 / tt 1 / c 2 /
Audax dicitur qui superhabundat in audere
eth 2 / tt 3 / c 1 /
Audax dicitur / qui habundat in audendo
q sic q audacter / et precipitanter aggre
ditur terribilia / ultra q rectu ro dictat
eth 3 / tt 1 / c 2 /
Superbus videtur ee audax / et fictor forti
tudinis / q q fingit se ee fortem, 2 au
dacem / q sicut ille qui e vere audax 2
fortis se h3 cca terribilia / sic ille vult
apparere / eth 3 / tt 1 / c 2 /
Sicut ille qui e vere fortis 2 audax se
h3 cca terribilia sic superbus vult videri / eth
3 / tt 1 / c 2 /
Superbus in quibuscumque pt tunc ymitat opa
fortis 2 audacis q sine periculo eth 3 / tt 1 /
c 2 /
Multi superborum qui videntur audaces sunt
realiter timidi eth 3 / tt 1 / c 2 / R superbus
Superbi multi / cum sint et videntur audaces anque
pericula tamen si superveniunt magna terri
bilia non sustinent / eth 3 / tt 1 / c 2 /
Timidus e deterioris conditionis q audax
eth 3 tt 1 / c 2 / pr R tedius
Tedius e magis inrespondens q audax / eth
3 / tt 1 / c 2 / pr R timidus
Defectus timidi magis percipitur q audacis
eth 3 / tt 1 / c 2 /
Fortis audax timidus differunt s spem / eth 3
tt 1 / c 2 /
Timidus 2 audax superhabundant 2 deficiunt
in audendo 2 timendo / sed fortis h3 se me
dio modo in predictis / eth 3 / tt 1 / c 2 /
Fortis timidus 2 audax / sunt cca idem obiectum
eth 3 / tt 1 / c 2 / pr R obiectum
Audax 2 fortis differunt / eth 3 / tt 1 / c 2 pr
R fortis
Adulteri propter concupiscentiam venereorum q detinen
tur multa audacia 2 terribilia operantur / eth 3
tt 1 / c 3
Audax habet aliquod simile forti / eth 1 / tt
1 / c 6
Illi maxime in fugiunt qui ante sunt audaces
? ft ? sunt dictes ? ? ?
pol 4 tt 3 c 1
Audax maxime in ? ? omnibus acta
nos pol 4 tt 3 c 3

Allegatio e ? pallegatione generali / eth 1
tt 2 / c 3 i dr Sicut testantur naturales similiter
tunc videre audire e este

Albedo 2 nigredo ? faciunt homines ? differre
metaphysice 10 tt 2 c a ? species
Quia album albus e ? e album ee dr
de c 3 tt 1 c 2

Alienum / difficilius e dare ? q non
accipere alienum eth 3 / tt 3 c 1 / pr R difficilius
Sola iustitia inter virtutes videtur ee alie
num bonum / eth 2 / tt 1 / c 2 / R ple delectatio

Alleviat / presentia amici tristitiam contristati
alleviat / eth 10 / tt 3 / c 2
Omnis gravitatis / alleviatur alicui ex eo
q aliquis transsumit partem oneris in se ipsis
eth 10 / tt 3 / c 2

Aliquid / tyrannus vult operari aliquid turpium
vel s veritate vel s opinione / eth 3 / tt 1
c 1 /
Finis q sit semper e aliquid metaphysice 9 tt 2 c 1
Finis q in ? ? ? metaphysice 9 tt 2 c 1
A disciplinis arte 2 ? ? artibus ?
metaphysice 9 tt 2 c 1

Aliud in diversis artibus et operationibus et aliud et ad
bonum intentum ut in militari victoria et in medicina
sanitas / eth 1 / tr 1 / c 2 /
Aliud est volens et aliud non volens eth 3
tr 1 / c 2 /
Aliud est involuntarium et non voluntarium quia
non voluntarius post factum cognitum non tradit
tristitiam involuntarius autem contristatur et pe-
nitudo / eth 3 tr 1 / c 2 /
Aliud est quod ignorantia precedat actionem et
sit ea causa ab eo quod aliquis operatur ignorans
et quod ignorantia concomitetur actionem
et non sit causa eius / eth 3 / tr 1 / c 2 /
Iustum mariti ad uxorem est aliud a iusto
politico eth 5 / tr 2 / c 1 /
Iustum legale est aliud a iusto naturali eth 5
tr 2 / c 2
Epyeikes non est aliud simpliciter a iusto
eth 5 / tr 3 / c 1 / infra epyeikes
Dupliciter aliquid habet se ad aliud vel quia
est aliud vel quia habet se propinquum ad illud eth 5
tr 4 c 1 /
Contingentis aliter se habere aliud est agibile
et aliud factibile patet quia aliud est factio et aliud
actio eth 6 tr 2 c 2
Aliud est factio et aliud actio / quia actio dicitur operatio
manens in agente sicut videre intelligere velle
factio est operatio transiens in exteriorem materiam
eth 6 tr 2 c 2
Aliud est agibile et aliud factibile eth 6 tr 2
c 2 /
Habitus qui est activus cum ratione est alius et diversus
ab habitu qui est cum ratione factivus eth 6 tr 2
c 2 /
Aliud est genus actionis et aliud factionis
eth 6 tr 2 c 3
Sanum et bonum aliter est in hominibus et aliud
in piscibus eth 6 tr 2 c 5
Patris ad filium et econverso est alia virtus et
operatio / eth 8 tr 2 / c 1
Alia debentur parentibus et fratribus et amicis
et benefactoribus singulis quia cuilibet sunt
attribuenda que congruunt sue dignitati eth
9 tr 1 / c 2 /
Alius honor competit iuveni alius sa-
pienti et virtuoso alius constituto in officiis
eth 9 tr 1 / c 2 /
Animalium alia concupiscunt per appetitum sensibilem
et alia volunt per appetitum rationalem / eth 10
tr 2 / c 2 /
Alia est delectatio propria equi et alia canis
alia hominis eth 10 tr 2 / c 3 infra delectatio
[illegible] p xvij fol recto

Alimentum omnis natura animata sensibilis quecunque
sunt indigens alimento per suum restaurationem et
deperditum alimentum vel siccum vel humidum / eth
8 tr 2 / c 2 /
Potus dicitur alimentum eth 8 tr 2 / c 2 /
Alimentum magna sunt dicta ad potum corporum
corporis 2us dictum quod sine potu / tr 3 c 8 vide
Alternum sustentare alterum est assueta eth
8 tr 3 / c 1 /
Etate iuvenili sunt simul viventes alternum sunt
ipsi delectabilia / eth 8 tr 1 / c 3 /
In partibus operis edificationis omnes partiales
edificationes sunt imperfecte et sunt altere per speciem
a tota edificatione ultimo completa et eius
ad invicem / eth 10 tr 2 / c 1 /
Delectatio et motus et generatio sunt altera ab invicem
eth 10 tr 2 / c 1 / vide p xxiiij fol
Aliter sunt operationes imperfecte in actu quia habitus
quia nos simpliciter domini operationum a principio usque
ad finem / sed non habituum nisi a principio
eth 3 / tr 3 / c 2 /
Aliter fortis impavide se habet cum morte
et aliter marinarius eth 3 tr 1 / c 1 / infra
fortis
Affabilis aliter et aliter conversatur et colloquitur
in magnis et in notis et indignatis patet
eth 4 tr 8 c 1 infra affabilis
Apud servos separatos id quod est iustum neque
est aliter se habens eth 5 tr 2 / c 2 /
Quod scitur non contingit se aliter habere
eth 6 tr 2 / c 1 /
Contingentia possunt se aliter habere eth
6 tr 2 / c 1 / infra contingentia
Scientia est de hiis que non possunt se aliter habere
et de eternis / eth 6 tr 2 / c 1 /
Agibile contingit aliter se habere / eth 6 tr
2 / c 3
Sinesis et prudentia aliter et aliter negociantur
circa eadem / eth 6 tr 3 / c 2 / infra prudentia

Amabile Solum bonum est amabile / eth
8 tr 1 c 2 /
Amabile est triplex scilicet bonum honestum delectabile
utile eth 8 tr 1 / c 2 /
Bonum honestum et delectabile sunt amabilia
tamquam finis / sed bonum utile tamquam ordina-
bile conservans ad finem eth 8 tr 1 c 2 /
Simpliciter bonum et virtuosum id est amabi-
le quod est bonum simpliciter eth 8 tr 1 / c 2 /
Unicuique id est amabile quod est sibi bonum
vel ut apparenter eth 8 / tr 1 / c 2 /
Nichil est amabile nisi quod est bonum vel
vel apparens / eth 8 tr 1 / c 2 /

Bonu honestu comphendit nisi omes roes
amabiliu eth 8 tt 1 c 3
Bona honesta st maxie amabilia eth
8 tt 1 / c 3 /
Mali nichil amabile patiunt ad se ipos / eth
ix tt 2 / c 2 / Et R malus
Mali nichil hnt in se ipis qt amabile eth
ix / tt 2 / c 2 /

T. Amo / non amare illos a qbus bnfitia
recepimq assimilatr hnanc pristitati / eth
ix / tt 2 / c v
Amare factori assimilatur / et q adamante
otinet / q opetur bonu ei que amat / eth
ix / tt 2 / c v.
Amal assimilatr ei qp e pati / eth ix / tt 2
c v
Non e possibile vnu hoiem p amore
carnalem excellenter amare plures a
masias eth ix tt 3 / c 3 /
Vnusqsq sz rac amat seipm pol 2 ti 1 c 2
Amac se vituperabilit no e amac seips
sz amac seipm plus quam oz pol 2 ti c 2
Omia amanq pria mag pol 1 tt 3 c 8
(…) ppris signis ... ut ... ut
amat ... sic p9 matre ... ut
amant ... 1 tt 2 c 2

Amo / Gaudens in ppetie amici nichil mag
ppter hoc pfecte amat / eth ix / tt 2 / c 3 /
Qui cupit excellere in bonis honestis / maxie
amat se ipm / eth ix / tt 3 / c 1 /
Qui amat principalissimu in ipo / maxie
amat se ipsum / qr id e indiuu decoratate
bn dispositu / et ordinata 2 de bno hoie
bn disposito p bntas 2 omnb alia cogie
maxie videtur ee id q e principalissimu
i eo / 2 ro / ille dr contines qui p intel
lectu se tenet cotr concupiscentias / ne
ab eis deducatr / Et ille incotiens q no
tenz se cu intellectu / si igitur ab intellectu
vnqsqz denoiatr / q vnqsqz sit sicut
intellectus 1r ille homo maxie se amat
q amat intellectu 2 ei bona pcurat / 3 ro
illud maxie principaliu e ho qd sibi
imputatr / omis ppa acto sed illa q hoies
cu rone faciunt talia ipi maxie vr
egisse voluntarie / sed illa q no faciunt cu
rone / no dr facere voluntarie / 2 pp
ho ptiõne e id qd e p intellectu 2 pp
hoc ho se maxie amat cu amat intellectu
eth ix / tt 3 / c 1 / Vbi ille maxie amat
se / qui ea ferat oponem dr eam fecisse p
plu opans p intellectu / e ti / qr opatur
voluntarie
Virtuosus / amat se p aliu modu amandi
se q primus / eth ix / tt 3 / c 1 / R virtuosus
Qui amant se pp opat p bona honesta
st laudandi / pz qr omes laudant eos q
student circa bonas actoes eth ix / tt 3 / c 1
Qui se amat p virtute e laudabilis / pz
qr oes laudant eos / q student circa bonas
actoes / eth ix / tt 3 / c 1 /
Malus no amat se ipm / eth ix / tt 3 / c 1
vo R malus
Ro roz / qre virtuosus amat se ipm lau
dabiliter / R virtuosus
Benefitiantes plus amant bnfitiatos / q
amentr ab eis / eth ix tt 2 / c v
Ro roz / qre qui bene passi sut ab aliis
non multum amant eos / qr sicut i mu
tuis debitores vellent no ee illos / qbus
tenentr ut soluerintr a reddicione mutui
Sic qui bnfitia recipiut / no curant redde
grnas amantes adqs tenir / sed magis vel
lent hmi debito non teni eth ix tt 2 / c v vi cxv
Virtuosus amat eos sz eos quoz opioz sectu
... quoz opioz repudiamq ... vii tt 2 c 3

Amans / Amantes se propter delectabile
non semper in eisdem delectantur sed quilibet
vero recipit delectationem a pulchritudine
ut amator amans pulchritudine amicti
delectatur in videndo illum quem amat quilibet
recipit assimilatum ut amatus / eth 8
tractatu 1 / c 1
Multi sunt adulacionis amatores / eth
8 tractatu 2 / c 2 / [illegible] Vide multi
Homines in dignitate constituti maxime
sunt amatores adulacionis secundum al / eth 8
tractatu 2 / c 2 /
Inter amantem et amatum quandoque est con
vetas / eth 8 tractatu 2 / c 2 /
Illi amatores videntur esse deridendi / qui
se dignos reputant / tantum debere amari
quantum ipsi amant / eth 8 tractatu 2 / c 2 /
Amatores / si nichil habent tale quod sit
dignum / tantum amari / sicut desiderant / tunc
ridiculum est si tantum querunt / eth 8
tractatu 2 / c 2 /
Nullus confitetur se amantem et sibi be
nefacientem / sed potius si est gratus stu
det ut ei retribuat simile beneficium / et circa
ipsum bene operetur / eth 8 tractatu 3 / c 1 /
Multotiens ille qui amatur accusat amatorem
qui cum prius amicum recupita fuerit repromisit
sibi omnia sed ad ultimum nichil perfecit / nec
persolvit / eth de ix tractatu 1 / c 1
Hic accidunt accusationes inter amantem
et amatum cum secundum amator amat amatum
propter delectationem / sed econtra amatus amat amatorem
propter utile / eth ix / tractatu 1 / c 1 /
Non est decens nec expediens virtuosum
esse amatorem mali / neque est assimilari pravo
viro / eth ix / tractatu 1 / c 3 /
Qui tenet sibi superhabundanciam bonorum secundum rationem
et intellectum magis est amator sui / quia quod tenet
sibi superhabundanciam bonorum excellentiorum / [illegible] tales
tenent sibi ipsis maximum bonum / scilicet bonum ho
nestum / et quia de tanto aliquis magis amat se de
quanto meliora bona sibi tenet et ratio / quia tales tenet
illud bonum quod est principalissimum in ipso / scilicet intellectum
sed de tanto aliquis magis amat se quanto magis
amat id quod est principalius in ipso / eth ix
tractatu 3 / c 1 /
Virtuosus est amator sui / secundum speciem aliam
ab ea secundum quam convenit amatori / qui exprobratur
eth ix / tractatu 3 / c 1 /
Ille non est amator sui / qui sequitur suas
concupiscentias ut tamen multi sentiunt / eth
ix / tractatu 3 / c 1 /

Amare / Secundum amorem venereum non
est possibile aliquem hominem simul multas
mulieres amare vehementer / eth 8 / tractatu 1
c 6.
Quando enim meliorem et utrumque ceterorumque
excellat magis amari quam amare / propter cum
amatio / [illegible] fit secundum dignitatem
tunc fit quodammodo equalitas inter amicos
eth 8 / tractatu 2 / c 1 /
Multi appetunt magis amari quam amare
propter multi appetunt honorari ut persone ex
cellentes / sed amicicie plus pertinet quod ament
quam quod amentur / eth 8 / tractatu 2 / c 2 /
Propter amorem honoris multi plus appe
tunt amari quam amare / eth 8 tractatu 2 / c 2
Non cum quare propter amorem honoris / homines magis
volunt amari quam amare eth 8 / tractatu 2 / c 2
Vide / Vide honor
Amari videtur esse proximum ei quod est
honorari / eth 8 / tractatu 2 / c 2
Homines gaudent in amari / est secundum se ipsum
et [illegible] / quod philosophus quod aliquis amatur / probatur
hic amicitias et esse bonum quod utrumque est per se
eligibile / eth 8 / tractatu 2 / c 2 /
Amari est melius quam honorari [illegible] et aliud
quod est per se est eligibilius quam id quod est per accidens
eth 8 tractatu 2 / c 2 /
Virtus amicicie magis consistit in amare
quam in amari / eth 8 tractatu 2 / c 2 / Vide amicicia
Matres magis gaudent et delectantur
in eo quod ament filios quam quod amentur ab eis
eth 8 tractatu 2 / c 2 / Vide mater
Amicicia magis consistit in amare quam
in amari / eth 8 / tractatu 2 / c 2 / Vide Amicicia
Nepotes et ceteri consanguinei / et cognati
secundum quod sunt magis vel minus propinqui parenti in radi
ce / secundum hoc magis vel minus se amant / eth 8
tractatu 2 / c 6
Neque aliqui amant se / propter aliqua et tamen
ista non conveniunt ambobus / eth ix / tractatu 1 / c 1 /
Postquam amicus fuus fuerit malus / non est amandus
permanente in virtute / eth ix / tractatu 1 / c 3
Non est possibile quod aliquis manifeste malus
amatur virtuoso / sed solum bonum honestum
eth ix / tractatu 1 / c 3 Vide impossibile
Non enim quare bonus malum amare non potest
quia simile solum simili est amicum / eth ix tractatu 1 c 3 /
Nullus amat aliquam rem / nisi prius delectatus
in specie illius rei / eth ix / tractatu 2 / c 3
Amo Vide amicus vice sequentes .T.

39

Amator / libidinose se amantibus delectabilissimum est se videre / eth. 9o tr. 3 c. 5
libidinose se amantes / magis eligunt hunc sensum visus quam alios sensus exteriores et magis eligunt hanc perceptionem / quam est ipse videre quam se audire vel tangere / eth. 9o tr. 3 c. fi. 5
Aristophanes dixit quod duo amatores se bene naturaliter vellent fieri unum sed hoc non posset fieri sine corruptione vel amborum vel unius pol. 2 tr. 1 c. 1
Quando quibus iuste vituperatur quia amator sui ipsius pol. 2 tr. 1 c. 2 scilicet quando fuerit nimius excessivus amor
Amatores pecunie excessive sunt vituperabiles pol. 2 tr. 1 c. 2

Amativus / parentes sunt ec amativi naturaliter pol. 1 tr. 2 c. 1
Politas est que facit homines amativos amici pol. 1 tr. 2 c. 1

Amantissimus / Inter homines ille felix est deo amantissimus eth. 10 tr. 2 c. 1 quia felix homo secundum intellectum operans et hunc curans optime dispositus est et deo est amantissimus / eth. 10 tr. 2 c. 1

Amarum quare colerice putant amara metheor ii t c 3

Antipodes non de antipodibus de celo et mundo ii t c 1
vel aliqui dixerunt nos esse supra vel deorsum secundum [illegible]
primum [illegible] adnos [illegible] quod terra est sphera
et quod ubique circa terram habitant homines et [illegible]
sunt nos antipodes de celo et mundo ii t c 1

Amirar In principio homines admirabantur
dubitabilia pauciora que magis erant in
prompto ut eorum causas cognoscerent sed post
ex cognitione manifestorum in inquisitione
occultorum paulatim procedentes inceperunt du
bitare de maioribus et occultioribus metheor i t c 2
Qui dubitat admiratur et ignorat ut metheor
i t c 2
Inscientia cause de aliquo effectu miratur de illo effectu
sed scientia causarum non metheor i t c 2 et 3 propter causam

Amor Non est possibile unum hominem secundum
amorem carnalem excellentem amare plures
amasias eth viii t 3 c 3
Per sensum visus amor libidinosus maxime
excitatur et fit eth ix t 3 c 5
Principalis de genere amoris potentia et virtute
pol i t 2 c 3
Potentia et amor non sufficiunt ad bene
principandum sine virtute pol i t 2 c 3
Principalis virtus potentia et amor sine virtute
est sicut in tyrannis pol i t 2 c 3

Amor/ Amans e delectabile/ id q ipse amat/ eth 1/ tt 1/ c 6

Cuilibet delectatur in eo q ipse amat/ eth 1/ tt 1/ c 6.

Non omnia videntur amari videtur q malum inquantum huiusmodi non amatur eth 8/ tt 1/ c 2/

Solum id amatur quod e amabile/ eth 8/ tt 1/ c 2/

Quilibet amat quod sibi videtur ee bonum pr quilibet pon movet inobm/ qd e sibi proportionatum a pon amandi/ solum mo i id q sibi appz bonum/ eth 8/ tt 1/ c 2/

Unusquisque videtur amare qd e sibi bonum vere vel apparenter/ eth 8/ tt 1/ c 2/ pr quilibet pon vt 8

Tria bona amabilia/ pp q homines amant i actu amacionis exercent/ s honestum delectabile utile/ eth 8/ tt 1/ c 2/

Nd ars amat vinum/ nec e benevolus vino/ eth 8/ tt 1/ c 2/

Amare e velle alicui bonum inse et pp se eth 8/ tt 1/ c 2/

Amantes volunt sibi bona adinvicem sed bonum s q amant q si amant se pp bonum honestum volunt sibi invicem bonum virtutis si pp utile volunt sibi utilia si pp delectabilia volunt sibi delectabilia eth 8/ tt 1/ c 3/

Qui amant se adinvicem pp bonum utile non amant se s id q sunt inse ipsis sed s q aliquod bonum proveniunt ipsis s inquantum unus consequitur aliquod bonum ab alio/ eth 8/ tt 1/ c 3

Qui amant se pp bonum delectabile amant se pp delectabile bonum sibi ipsis i q unus ab alio accipit/ eth 8/ tt 1/ c 3/

Amantes pp bonum utile vel delectabile amicum non amant amicum s q e curius 2 amatus 2 amabilis inse sed s q e utilis 2 delectabilis amanti/ eth 8/ tt 1/ c 3/

Iuvenes sunt amativi/ eth 8/ tt 1/ c 3/ Vide iuvenis

Iuvenes amant secundum passionem/ eth 8/ tt 1/ c 3/

Iuvenes cito amare incipiunt/ 2 etiam cito ab amore quiescunt eth 8/ tt 1/ c 3

Amici virtuosi amant se ipsos pp hoc q sunt boni/ eth 8/ tt 1/ c 3/

Iuvenibus honestis maxime contingit amare/ eth 8/ tt 1/ c 3/

Amare alios gratia illorum/ non e secundum passionem/ sed secundum habitum/ eth 8/ tt 1/ c v/ q vide habitus

vt i alio pag°

Amor/ Qui circa virum filios 2 amore patrum student/ secundum oportet non increpantur eth 1/ tt 1/ c 2

In amore patrum 2 filios e q superhabundancia viciosa/ eth 1/ tt 1/ c 2

Delectacio in aspectu e principium amoris/ eth ix/ tt 2/ c 3/ pr vide principium

Accomodantes magis videntur non habere amorem circa illos quibus accomodant/ s volunt eos conservari in esse solum gratia lucri eth ix/ tt 2/ c v vi capitulo

Amacio/ delectacio q e primum 3 principium amacionis/ eth ix/ tt 2/ c 3/

Amacio sine amato assimilatur faccioni/ q qui adamavit pervenit q operatur bonum ei q amat/ eth ix/ tt 2/ c v

Amacio/ In qualibet specie amacionis s boni utilis delectabilis honesti salvatur racio amacionis pr eth 8/ tt 1/ c 2. pr vide amicicia

In unaquaque specie amacionis s boni utilis delectabilis 2 honesti pt ee redamacio non latens/ eth 8/ tt 1/ c 3/

Amacio non nimis fit adinvicem sed adeuvata/ q secundum unum dicitur amans/ 2 pal mentum/ eth 8/ tt 1/ c v/

Benivolencia non e amacio eth ix/ tt 2/ c 3/ pr vide Benivolencia

Amacio consequitur dispositio animi 2 appetitus passionis/ eth ix tt 2/ c 3/

Amacio generatur cum quadam consuetudine vel sal iacio imputat impetuosam inclinacionem amoris i ipsum appetitum q i charis excessive sunt i cavenientum/ eth ix/ tt 2/ c 3/ vi 8

Amor/ Propter raritatem viri divini fit aliquis vir divinus appareat admiracione e eth 1/ tt 1/ c 1/

Raritas facit i inducit admiracionem vide vi capitulo

Admirari. Consueverunt propter ignorantiam causarum, admirantur homines sapientes. eth 1, tt 1, c 1.
Primus inventor artis fuit in admiratione propter hoc quod erat discretus ultra alios homines et propter utilitatem eorum quae invenit. met. 1, tt 1, c 1.
Concedens est quemlibet invenientem ultra communes sensus hominum artem aliquam homini admirari non solum inventoribus utilitatem, sed tamquam sapientem et tamquam alios distinctum. met. 1, tt 1, c 1.
Propter admirari homines et prius incipiebant philosophari. met. 1, tt 1, c 2.

Anima. Animae rationalis una est pars quae speculatur necessaria, quorum principia non possunt se aliter habere. Alia pars qua speculamur contingentia. eth 6, tt 1, c 1.
Partes animae rationalis quibus cognoscuntur necessaria et contingentia distinguuntur ab invicem. Probatio: ad aliqua quae differunt genere necesse est diversa genera partium animae adaptari, sed contingens et necessarium differunt genere, ergo unum esse genus animae rationalis quo cognoscuntur necessaria et aliud quo cognoscuntur contingentia. Ad aliam requiritur potentia ad cognoscendum colores et alia ad cognoscendum sonos. eth 6, tt 1, c 1.
Ratio vero: in partibus animae consistit actualis cognitio secundum quod habet quandam similitudinem et proportionem et convenientiam ad ipsas res cognitas, sed talibus quae sunt similia et proportionata ad invicem videtur competere idem modus distinctionis, ergo secundum cognita genere differunt, et partes animae rationalis. eth 6, tt 1, c 1.
Partes animae rationalis qua speculamur necessaria vocatur scientificum genus animae, sed quae speculamur contingentia dicitur ratiocinativa vel consiliativa. eth 6, tt 1, c 1.
Tria sunt in anima quae videntur dominium et potestatem habentia, scilicet sensus, intellectus, appetitus. eth 6, tt 1, c 2.
Illi habitus sunt virtutes intellectuales quibus anima dicit verum. eth 6, tt 1, c 2.
Quinque sunt habitus quibus anima affirmando vel negando dicit verum. eth 6, tt 2, c 1.
Duae sunt partes animae rationalis praecipua, scilicet scientifica et ratiocinativa. eth 6, tt 2, c 3.
Sapientia et prudentia sunt virtutes intellectuales perficientes utramque particulam animae, scilicet scientificam et operativam. eth 6, tt 4, c 1.
Animae nutritivae non est aliqua virtus moralis quia non ad operationem humanam. eth 6, tt 4, c 1. Probatio: virtus moralis.
Iudicio et potestate animae nutritivae nec est operari nec non operari. eth 6, tt 4, c 1, cum in ipsa nec est consilium nec electio quae requiruntur ad operationem virtutis humanae.
Sapientia est melioris particulae animae quam prudentia. eth 6, tt 4, c 2. Probatio: prudentia | vide ex[illegible] B:

Anima. Vide bonum animae plenum.

Anima. Inter omnia bona bona animae sunt principalissima. eth 1, tt 1, c 6.
Felicitas est circa bona animae principaliter. eth 1, tt 1, c 6.
Actus et operationes animales ponimus circa animam, id est pertinent ad operationes animae. eth 1, tt 1, c 6.
Est opinio antiqua et confessa ab omnibus philosophis quod principalissima bonorum sunt ea quae pertinent ad animam. eth 1, tt 1, c 6.
Felicitas est aliquid de numero bonorum quae sunt circa animam et non bonorum exteriorum. eth 1, tt 1, c 6.
Politicum oportet scire aliqualiter ea quae sunt circa animam. eth 1, tt 4, c 2. Quaere politicus.
Debito magis oportet politicum cognoscere partes animae quam medicum partes corporis quanto honorabilior et melior est politica scientia medicinali. eth 1, tt 4, c 2.
Partium animae quaedam est rationalis, quaedam irrationalis. eth 1, tt 4, c 2. Eth 6, tt 1, c 1.
Pars animae irrationalis assimilatur cuidam plantativae, id est animae plantarum, et quae est communis omnibus viventibus sive habeat vitam vegetativam sive sensitivam. eth 1, tt 4, c 2.
Pars animae irrationalis est duplex: vegetativa, sensitiva. eth 1, tt 4, c 2.
Pars animae irrationalis dicitur plantativa. eth 1, tt 4, c 2.
Pars animae irrationalis dicitur communis. eth 1, tt 4, c 2.
Pars animae irrationalis ideo dicitur plantativa quia est causa et principium nutritionis et augmenti. eth 1, tt 4, c 2.
Pars animae irrationalis est principium nutritionis et augmenti. eth 1, tt 4, c 2.
Pars animae irrationalis ideo dicitur communis quia ipsa ponitur in omnibus quae nutriuntur et tam in plantis quam in aliis natis et non in natis. eth 1, tt 4, c 2.
Pars animae irrationalis reperitur in embrionibus quia ipsi nutriuntur et crescunt. eth 1, tt 4, c 2.
Pars animae irrationalis est ponenda in aliis in perfectis quia vivunt. eth 1, tt 4, c 2.
Anima vegetativa non est humana. Probatio: humanum est quod est proprium homini, anima vegetativa non est propria homini, sed est communis homini, brutis, plantis. eth 1, tt 4, c 2. Ratio vero: secundum operationem illius quod dicitur humanum homo dicitur bonus vel malus, felix vel infelix, sed secundum operationem animae vegetativae homo non dicitur bonus vel malus, ex eo quod tunc homo magis diceretur in somno esse, eo quod potentia vegetativa et nutritiva magis exercent suam operationem in somno, sed in somno homo non est felix vel [illegible].
Anima vegetativa et nutritiva non est nata esse particeps humanae virtutis. eth 1, tt 4, c 2.
Praeter vegetativam est alia pars irrationalis animae participans ratione, scilicet appetitus sensitivus. eth 1, tt 4, c 2. vide [illegible] C. sed post [illegible]
Anima malorum contendit et pugnat contra se ipsam. eth 9, tt 2, c 1. Quaere malus.

Qui indulgent suis concupiscenciis et
passionibus pravis, serviunt moralis
parti anime eth. ix tt 3 c 1
Phylaucus i. amator sui secundum concupiscencias
et passiones malas, et qui bona que pertinent
ad partem anime moralem tribuunt sibi ipsis superhabundanter
ipse vituperatur, eth. ix tt
3 c 1
Multitudo vulgaris consuevit illos dicere
phylaucos i. amatores sui, qui bona que pertinent
ad partem moralem anime tribuunt sibi ipsis
habundanter, eth. ix tt 3 c 1
Operacio que est melioris particule meus
que est ipsa homo, est et studiosior
et melior, eth. x tt 2 c 8
Animal constituitur ex corpore et anima, intellige que anima
est regens et corpus regitur, pol. 1 tt 1 c 3
Prima comparacio animalis est ex anima et corpore,
et prima i. principalis non secundum ordinem generacionis
sed secundum principaliter, quia est ex principalibus principaliter, pol. 1 tt 1 c 3
In homine bene disposito tam secundum corpus
quam secundum animam anima dominatur corpori, sed in pestilencialibus et qui male se habent sepe corpus
anime, quia sunt male dispositi secundum naturam, pol. 1 tt
1 c 3
Anima dominatur corpori principatu dispotico, quia ingenuus
servus in nullo potest resistere domino, eo quod fugiendum
quod est sumptum est domino, sic quia corpus non potest movere
nisi ab anima, non tollitur subicitur ei, pol. 1 tt
1 c 3
Naturale et expediens est quod corpus regatur ab anima,
pol. 1 tt 1 c 3
Quia naturaliter dominatur corpori principatu dispotico, pol. 1
tt 1 c 3
Utile est corpori regi ab anima, pol. 1 tt 1 c 3
Nocivum esset corpori si non deberet regi ab anima
quia corrumperetur, pol. 1 tt 1 c 3
Quia distat a corpore, pol. 1 tt 1 c 3
Quanto anima nobilior est quam corpus
sui, et quanto anima sui corpore nobilior est, pol.
1 tt 1 c 3
Si ex parte corporis aliquam indignitatem habeat quis, naturaliter
habet subiecti nullo sed quia habet debet ex parte
anime, pol. 1 tt 1 c 3
Pulchritudo anime non est ita facile cognoscitur
sicut corporis, pol. 1 tt 1 c 3
Idem expedit corpori et anime, ut sicut corpus
regatur ab anima, pol. 1 tt 1 c 3
Corpus et anima sunt dissimilia, pol. 3 tt 1 c 2
Anima est ex dissimilibus, sicut ex racione et appetitu, pol. 3 tt 1 c 2
Leges que sunt de consentientibus anime sunt meliores quam que sunt de consentientibus actoribus,
pol. 3 tt 3 c 2
Anima preciosior est quam corpus et omni possessione
exteriori, pol. 1 tt 1 c 1
Bona anime preciosius est omnibus bonis, pol.
1 tt 1 c 1
Bonum anime est bonum optimum et eligibilius, pol.
1 tt 1 c 2
Bene dispositi secundum corpus sunt bene dispositi
secundum animam, pol. 1 tt 3 c 1 quod intelligitur probabiliter
Due sunt partes anime racionalis, una ab ipsa
sicut racionalis per essenciam et racionalis participacione,
pol. 1 tt 3 c 2
Anima racionalis participacione dicitur que capax
nata est obediencie racionis, pol. 1 tt 3 c 2
Pars anime racionalis per essenciam habet aliquas
virtutes, puta sapienciam, scienciam et alias virtutes
intellectuales, pol. 1 tt 3 c 2
Pars anime racionalis participacione habet aliquas virtutes
puta temperanciam et fortitudinem et tales virtutes
morales, pol. 1 tt 3 c 2
Pars anime racionalis per essenciam est melior quam per
participacionem, pol. 1 tt 3 c 2
Pars anime racionalis per se et per se ipsam, pol. 1 tt 3 c 2 // vide

Civitatum in omnio est differencia inter fundacionem civitatis
et civitatem, pol. 1 tt 1 c 2
In fundacione quam prius civitatem, intellige civitas, pol. 1 tt 1 c 2
In civitatibus est aliquis principans ad alios subiectos,
pol. 1 tt 1 c 3
Alteracio civitatum et in civitatibus aliquando fuit
magna non dicitur, phisicorum 1 tt 1 c 3 quia per alteracio
Mutaciones partes civitatum sunt de civitate, i. similes
ut pili capilli, phisicorum 1 tt 1 c 3
Consequentur alteraciones in civitate procedit ex alteracione
civitatis et non contrario, phisicorum 1 tt 1 c 3 per alteracio
Motus quidem in genere civitatum tum alteracionem, non continuas
alteraciones et proprie magis tum alteratur
non sensus ut per parte insensibile, phisicorum
1 tt 1 c 3
Solicitudo celestis civitatis vita et actione vite
principalis, dece 2 tt 2 c 6

Civitatum prosequimur.

Animal homo sine lege et iustitia est scelestissimum et silvestrissimum animalium et pessimum tempore adveniencia et voracitate ciborum pol. i tt. c. 1.
Animal constituitur ex corpore et anima in tempore anima regens corpus non e contra pol. i tt. 1 c. 3
Animalia mansueta digniora sunt quam nature silvestribus et in quantum participant aliquid regimine racionis pol. i tt. 1 c. 3
Bonum est animalibus regi ab homine pol. i tt. 1 c. 3
Multe sunt vite animalium quia diversi sunt cibi animalium et etiam diversitas facit diverse animalium pol. i tt. 2 c. 1
Diversi cibi fecerunt vitas diversas animalium pol. i tt. 2 c. 1
Animalium quedam sunt gregalia vel coniuncta congregate et quedam multitudine dispersa pol. i tt. 2 c. 1
Natura distinxit vitas animalium secundum cibos quos eligunt natura et secundum quod vivunt in desidea et pugna pol. i tt. 2 c. 1
Cibus qui fit a domesticis animalibus absque labore fit vivientibus hominibus ociosis pol. i tt. 2 c. 1
Ars acquisitiva ciborum est naturalis quia natura est sollicita ad providendum dictis animalibus de suo gubernatione pol. i tt. 2 c. 1 Item quod ars acquirit id quod natura fecit tunc acquisitiva est naturalis ... cibum quia animalia pol. i tt. 2 c. 1
Animali in principio natura offerat cibum donec possit per se providere ut quod aquatica animalia sunt pulli et tenera quanto fetus possit consequi aliquid quanto perficiat ut possit per se ipsum acquirere cibum pol. i tt. 2 c. 1
Natura non est unquam sollicita circa aliquod perfectum ... pol. i tt. 2 c. 1
Natura providet animalibus per cibos plantas et fructus pol. i tt. 2 c. 1
Natura facit omnia animalia propter hominem domestica propter cibos silvestria si non omnia tamen plura eorum tendunt in cibum et alia iuvamenta hominis ut ad vestitum et alia instrumenta pol. i tt. 2 c. 1
Animal ex dissimilibus ut ex anima et corpore pol. 3 tt. 1 c. 2
Omne animal necessario habet partem sensitivam et partem receptivam alimenti et partem digestivam pol. 4 tt. 1 c. 2
Plures sunt partes animalis magis scilicet per sensitiva receptiva alimenti digestiva ... pol. 4 tt. 1 c. 2
Plura sunt quam partium ... animalis ... pol. 4 tt. 1 c. 2
Propter ... animalium ... pol. 4 tt. 1 c. 2
Animalia ... quia ... pol. 4 tt. 1 c. 2

Non est possibile quod idem animal secundum speciem habeat plures ventres ... secundum speciem ... et plures aures pol. 4 tt. 1 c. 2
Ad salvationem animalis requiritur commensuratio partium pol. 4 tt. 1 c. 2
Sicut est de corpore animalis et omnibus partibus ita est de politia et civitate et omnibus partibus quare ut ... per permanenciam requiritur medium pol. 4 tt. 2 c. 3
Ad hoc ut ... animalis et corporis requiritur debita commensuratio et ... proporcio pol. 4 tt. 2 c. 3
Sicut non est de animalibus ... quod comedatur vel in sacrificia offeratur sed solum animal silvestre terribile sit non ... dispositum ... solum singula anima pol. 1 tt. 1 c. 2
Omnia alia animalia ab homine sola naturali inclinacione agunt acciones suas pol. 1 tt. 3 c. 2
Quedam animalia contra secundum quantitatem agunt actiones aliquas propter consuetudinem pol. 1 tt. 3 c. ...
In omnibus animalibus plures ... sunt ... femelle ... masculi sunt ... pol. 1 tt. 3 c. 3
In ... animalibus quantitatem femellarum sunt minora quam virorum pol. 1 tt. 3 c. 3
... tempus ... et augmenti ... animalia nata sunt augeri pol. 1 tt. 3 c. 3
Tempus deputatum ad augmentum animalium ... corporis ... deputato ad generacionem pol. 1 tt. 3 c. 3
Animalia bruta generantes proprium fetus suas nutriunt latte pol. 1 tt. 3 c. ...
Omnia animalia ... in virtute sensitiva ... animalia ... pol. ... 1 tt. 1 c. 1
Animalia bruta ... auditum ut memoria et ... disciplina ... memoria non auditum ... disciplina ... et disciplina ... 1 tt. 1 c. 1
Animalium ... memoria ... non sunt ... memoria ... auditum ... ut ...

Animal vel homo — Vide ... fol. ...

R — R

Tam incotinete quam in continete laudamus
illam ptem aie que e hns ronem / quia tali parte
deprecatur ad optima eth 1 / tt 9 / c 2 /
Natura humana / e appetitus monalis / eth 1 / tt
9 / c 2 / quere Re appetitus
Natura / e pars monalis / contra ronem / sed aptum
nata obedire roni / quia ut appetitus scitiuus .i.
concupiscibilis 2 irascibilis Ro / qui appetit delectabile
secundum sensum / quod frequenter contrariatur ei / quia ro indicat
esse simpliciter bonum secundum eam / eth 1 / tt 9 / c 2 /
In aia e aliquid preter ronem quod e contrariatur et
obviant roni / eth 1 / tt 9 / c 2 /
Pars aie e duplex / quedam ronalis per essentiam / quedam
per participacionem / eth 1 / tt 9 / c 2 /
Tria sunt in aia / passiones / potencie / habitus
eth 2 / tt 2 c 1 /
Ad omnes passiones aie sequitur delectatio 2 tristicia
eth 2 / tt 2 / c 1 /
Pars aie ronalis distat ab irronali prout
dominium vel dispensationis quia ro habet se
ut dictans 2 regens / appetitus sensitivus ut
regulatus 2 subiectus / eth 7 / tt 9 / c 1 /
In partibus anime ronalis 2 irronalis co
tingit habere pari pot sui ipsius appetitu
et per consequens iustitia / ubi racio patitur 2 bene
assimilitate / eth 7 / tt 9 / c 1 /
Sicut inter imperantem 2 imperatum e aliquod
iustum sic inter ptes aie secundum ronale 2 irronale
eth 7 / tt 9 / c 1 /
Inter ptes anime secundum ronale 2 irronale e
quoddam iustum quod methaphoricum non po
liticum eth 7 / tt 9 / c 1 /
Una pars aie habet se sicut imperans alia
sicut imperatum .i. cui imperatur / eth 7 / tt 9
c 1 /
Concupiscentia si sit vehemens potest movere utrumque
partem aie / eth 11 / tt 4 c 3
Preter intellectualem delectationem / que competit soli
parti anime / quia in eo e aliquod delectabile
quod sibi conveniat secundum naturam corruptibile / que e
corporis / eth 11 / tt 2 / c 3
Si homo agat aliqua operacionem que e sibi delectabilis
secundum aiam / huius operacio erit preter naturam / 2 contra alteram
ptem hominis / eth 11 / tt 2 / c 3 / Re homo
Virtuosus consentit sibi ipsi / 2 eadem eligit
secundum omnem animam / eth 9 / tt 2 / c 1 Re virtuosus
Virtuosus maxime vult salvare illam ptem
aie / cui inest sapientia / eth 9 / tt 2 / c 1 /
In malis superior pars trahit animam ad unam
ptem inferior ad aliam ptem contraria / eth 9
tt 2 / c 2 /
Una e aia amicorum duorum eth 9 / tt 3 / c 1

vide / folio M:o

R

Animal delectatur e proprium animalium eth 1 / tt 4 / c 6
delectatio e quasi omnibus aialibus / eth 2 / tt 1 / c 3
Ro / Re delectatio
Circa delectationes gustus 2 tactus alia aialia
communicant / eth 3 / tt 2 / c 1 /
Comparando unum genus animalium ad aliud unum
dicitur ab aliis continentia .i. luxuria / ut sturnum
diuque castum vel passer / alia vel aliorum
unum capacia et nociva ut leones / ursi
dicuntur secundum aio voracia / sed lupi / eth 11 / tt 1 / c 6
Aliquid aialium / quod excedit alia ut in luxuria
vel in capacitate / ut voracitate / eth 11
tt 1 / c 6
Semper animal vigilans laborat quia indiget
operacione / eth 11 / tt 2 / c 3
Homo naturaliter e animal coniugale quam poli
ticum / eth 8 / tt 2 / c 6
Homo secundum naturam e animal coniugale 2 politicum
eth 8 / tt 2 / c 6
Procreatio filiorum e communis omnibus aialibus eth 8
tt 2 / c 6
In aliis aialibus ab hominibus est tantum coniunctio inter
marem 2 feminam ad filiorum procreationem eth
8 / tt 2 / c 6
Aia malorum contendit 2 pugnat contra
se ipsam eth 9 tt 2 / c 2 quere Re malus
Homo naturaliter e animal politicum / eth 9
tt 3 / c 2 /
In animalibus determinatur 2 diffinitur ipsum
vivere / secundum potenciam sensus / in homine secundum potenciam
sensus vel intellectus / eth 9 tt 3 / c 2 /
Animalium differencium specie sunt delectaciones
differentes specie / eth 10 / tt 2 / c 3
Unicuique aiali e propria delectatio / sicut 2 propria
operacio / eth 10 / tt 2 / c 3
Unicuique aiali est propria operacio / eth 10
tt 2 / c 3
Alia e delectatio propria equi / alia canis / alia
hominis / eth 10 / tt 2 c 3
Animalium non differencium specie sunt delectationes
indifferentes specie eth 10 / tt 2 / c 3
Rationabile e quod in omnibus aialibus eiusdem specie
sit eadem delectatio secundum speciem eth 10 / tt 2 / c 3
Nullum aliorum animalium ab homine / e felix
eth 10 / tt 2 / c 6 Ro / Re felix
Nullum aliorum aialium ab homine / communicat specie
eth 10 / tt 2 / c 6 /
Nullum aialium est perfectior quam homo pol 1 tt 1 c 1

vide Oratio   Q

Appeto / oia bonu appetunt / eth 1 / tt 1 / c 1

Appeto Non omnia statz finis equaliter appetit
s3 magis et minus / eth 1 / tt 1 / c 1 /
Appetibilis / no omnis finis e eque appetibil
2 desiderabilis / eth 1 / tt 1 / c 1 /
Secunda appetitur ppt aliud / eth 1 / tt 1 / c 2 /
Qui nimis appetit hre denarios / videtur
quodammodo ee auarus / tamen veius e mel
eth 4 / tt 1 / c 1 /
Solum studiosus appetitus id ipm appetit
quod consiliatio conclusit 2 vero bonu affirma
uit s3 eu / eth 6 / tt 1 / c 2 /
Omnes appetunt delacom / eth 7 / tt 2 / c 2
Non tamen quere no omnes eandem delcom
appetant / eth 7 / tt 2 / c 2 /
Multi appetitu aiali 2 eximio / non psequun
et querunt aliquid / qd tamen appetitu nali
appetent / eth 7 / tt 2 / c 2 / qz / de delcone
ututr / q multi appetitu aiali non qrunt
q estimant eande / neqz dicent ee simpr
meliore / delcom possibili / q multi psequunt
tame appetitu nali / omnes bm eam ap
petere / q qr appetit sibi bene ee 2 i co
naliter delectatur / id
Non tamen quere delectaciones corles valde
querunt 2 appetun teriter abomnibus / eth
7 / tt 2 / c 3 / q Re delcacio
Politia concordiam inter cives maxie
appetunt / eth 8 / tt 1 / c 1 / Re politicus
Utilitatem soli amici indigentes appe
tunt eth 8 / tt 1 / c v / Re amicus
Potentes appetunt ipos histriones
2 lusores ppt bonu delcabile / divites
ppter vtilitate / eth 8 / tt 1 / c 6
Multi appetunt magis amari q amare
eth 8 / tt 2 / c 2 / qz Re amo
Propter amorem honoris multi plus
appetunt amari q amare / eth 8 / tt 2 / c 2
Honorari multi appetunt / eth 8 / tt 2 / c 2
q Re honore
Boni appetunt honorem non secundum se
sed secundum actus / eth 8 / tt 2 / c 2 /
Multi appetunt honorari a virtuosis et
sacietibus / eth 8 / tt 2 / c 2 /
Id quo quilibet e indigens hoc appetit
ab alio et donat ei aliquid in recompe
sam / eth 8 / tt 2 / c 2 /

Unusquisque contrariorum non appetit aliud s3 se
sed secundum actus / eth 8 / tt 2 / c 2
Unumquodque contrariorum per se solum appetit suum me
dium / eth 8 / tt 2 / c 2 /
Ut plurimum / omnes vel saltem plures / volunt
2 s3 ronem appetunt bona honesta / sed
nichilominus in effectu eligunt ea que pro eis
vtilia / eth 8 / tt 3 / c 1 /
Cum aliquis non potitur eo quod appetit indicat
sibi ei / q e nichil fieri 2 ppo ac si nichil re
ciperet / delectatur cytharedo / cui quidam re
promisit / q quanto dulcius cantaret cytharam
tanto plus retribucionis acciperet / 2 cum cy
tharedus i mane expeteret suas repromis
siones sibi adimpleri / respondit ille se
iam promissum adimplesse / 2 delectacom
ei pro delectacione reddidisse / eth 9 / tt 1 / c 1 /
Homines virtuosi semper volunt ipsa 2 con
ferencia et talia permanentiam tantum appe
tunt / eth 9 / tt 2 / c 2
Multi magis appetunt bene pati s3
recipere ab aliis / q benefacere / eth 9 / tt
2 / c v
Multi appetunt divicias 2 honores 2
delectaciones corporales 2 student circa talia
ac si essent optima / eth 9 / tt 3 / c 1 /
Virtuosus semper appetit id quod e bonum sim
pliciter / sed pravus id quod videtur esse
conferens ut mit / eth 9 / tt 3 / c 1 /
Omnes appetunt ipm vivere / eth 9 / tt 3 / c 2
Beati 2 virtuosi maxie appetunt ipm
vivere / eth 9 / tt 3 / c 2 /
Pueri appetunt delectacionem tam bonalia
q irronalia / eth 10 / tt 1 / c 4
Dicentes q non oportet ee bonu / q
omnia appetunt nichil dicunt / eth 10 / tt
1 / c 2 / q Re Bonu
Dicentes / q non oportet ee illud bonu
q omnia appetunt dicunt falsum / eth 10 / tt
1 / c 2 /
Non solum homines pravi 2 qui sine in
telligencia intellectu agunt / appetunt
et persequuntur delectaciones sed eciam qui
sapiunt / et qui agunt ex nervo intellectus vite
eth 10 / tt 1 / c 2
In ipsis pravis e aliquod naturale bonum s3
q unumquodque appetit 2 inclinatur in proprium
bonu / eth 10 / tt 1 / c 2 /
Non tamen quere omnes homines appetant
delectacionem / eth 10 / tt 2 / c 2 /

Omnes appetunt vivere eth 9 tt 2 c 2
~~unusquisque tamen hoc maxime~~
Oppones pollitice / et bellice / non sunt ipse
ipsis vacantes sed appetunt aliquid fieri
inquiete ordinant eth 10 tt 2 c 5.
Primus et qui appetit corporales delectationes et
primum tradiderit voluptatis sicut ab subiugale
bos vel asinus qui ducitur stimulis et flagellis
eth 10 tt 3 c 1
Primus et qui appetit corporales delectationes oportet
[illegible] tales esse quae maxime [illegible] vel delecta
tionibus quas amat eth 10 tt 3 c 1 [illegible] primus
Omnia appetunt bonum et omnes operationes huma
ne fiunt propter bonum pol. 1. tt. 1. c. 1.
Omnibus male est appetere ut delinquat
post se alium qualem ipsum [illegible] pol 1 tt 1 c 1
Potentia quae quo acquiritur appetuntur [illegible]
ad appetitum in infinitum pol. 1. tt 2 c 2
Finis artificis appetitur in infinitum sanitas
in medico pol 1 tt 2 c 2
Omnes homines appetunt bene vivere et felicitatem
sed non omnibus est aequalis habilitas ad adi
piscendum hoc quia quidam sunt bene dispositi ad hoc quidam
male pol 1 tt 3 c 1
Natura superna secundum intellectum non solum appetit
non vacare sed posse bene vacare pol 8 tt 1 c 1.
[illegible] vaco
Materia [illegible] appetit formam phisicorum
1 tt 3 c 8
Materia appetit formam propter privationem phisicorum 1 tt 3 c 8
Nihil appetit id quod habet in se phisicorum 1 tt 3 c 8
Appetitus [illegible] appetitur p
[illegible] phisicorum 1 tt 3 c 8
Nihil appetit quod [illegible] phisicorum 1 tt 3 c 8
[illegible] non appetit aliquid phisicorum 1 tt 3 c 8
[illegible] phisicorum 1 tt 3 c 8
Materia appetit formam [illegible] bonum [illegible]
bonum phisicorum 1 tt 3 c 8 [illegible]
[illegible] appetit bonum [illegible]
[illegible] intelligitur [illegible] actuale
[illegible] actuale
[illegible] ab actuali phisicorum 1 tt 3 c 8
[illegible] appetit bonum phisicorum 1 tt 3 c 8
Omnia appetunt ~~[illegible]~~ [illegible] et
[illegible] 2 tt 2 c [illegible]
Omnia appetunt [illegible] et [illegible] et [illegible]
[illegible] 2 tt 2 c [illegible]
Appetere [illegible] appetere [illegible] 3 tt 2 c 2
[illegible] appetit [illegible] appetere [illegible] 3 tt 2 c 2

Appetitus sensitivus / equaliter pertinet rationi pro pro / excepto continente et incontinente / quia in utrisque laudamus illam partem anime / que est habens rationem eo quod quod ratio recte deliberat / et ad optima deprecatur / sed in incontinentibus / ratio cum vult movere ad unam partem / tunc per eius motum sensitivus movere ad aliam partem ratio eth 1 / tt x / c 2 /

Natura humana est appetitus irrationalis et in eo aliquid contrarium rationi / in incontinentibus / sed quod contrarium rationi est inutile / eth 1 / tt x / c 2 /

Appetitus irrationalis vel pars anime irrationalis / in nata est obediens rationi / quia cum sepius quis experimur in nobis / quod ratio dictat non fornicandum et appetitus sensitivus oppositum / et tamen illo non obstante / dimittimus iudicium sensus / et sequimur iudicium rationis / tunc appetitus sensitivus / obedit rationi / eth 1 / tt x / c 2 /

Appetitus sensitivus / inclinat ad contrarium illius / ad quod inclinat ratio / precipue in continentibus / eth 1 / tt x / c 2 /

Appetitus irrationalis in continente / obedit rationi / eth 1 / tt x / c 2 /

Appetitus sensitivus irrationalis / plus obedit rationi in sobrio et forti / et virtuoso / quam in ebrio / et in continente / quia precipue in virtuoso / omnia consonant rationi / nota 20 / precipue perspicuam / eth 1 / tt x / c 2 /

Pars appetitus irascibilis / et concupiscibilis participat aliqualiter ratione secundum quod est exaudibile et obedibile rationi / id est secundum quod assentit rationi / tamquam deprecanti / vel persuadenti / et imperanti / eth 1 / tt x / c 2 /

Appetitus irascibilis / et concupiscibilis / habet se ad rationem ut exaudibile / et obedibile / et acquiescit ei / tamquam deprecanti / vel persuadenti / et imperanti / eth 1 / tt x / c 2 /

Quod appetitus sensitivus suadetur aliqualiter a ratione designat et manifestat / suasio et deprecatio et omnis increpatio / et quod fit hominibus / ad inclinandum eum ad bonum consequendum / et quod talia frustra haberentur quia rationi / si ipse non esset persuasibilis a ratione / eth 1 / tt x / c 2 /

Quilibet turpe agentem / oportet puniri et maxime si eius malus appetitus multum augeatur / eth x / tt 2 / c 3 /

Appetitus pueri et concupiscentie maxime et multum augentur / eth x / tt 2 / c 3

Appetitus delectationis et concupiscentie per 3 a / primo ipse est insatiabilis / quia quanto plus gustatur plus concupiscitur / nisi precipue racione moderetur / secundo in insipienti puero undique est inspica / ita et concupiscentie propria operatio auget conatum / tertio / si delectationes sunt magne / et vehementes appetentes appetitum / ita quod sunt vehementia concupiscentiarum perimunt / et nullo modo nisi prius animum / eth x / tt 2 / c 3 /

Appetitus delectationis est insatiabilis / quia delectatio plus gustatur / plus concupiscitur / eth x / tt 2 / c 3

Non potentes ferre bona fortune / et estimantes se propter eorum divicias alias excellere / contempnunt eos / qui carent diviciis / et solum tales operantur quidquid contingit / eos delectari secundum appetitum et desiderium / eth x / tt 4 / c 2 /

Impetibus anime bonitas / et moralitas / contingit habere pati / propter suum appetitum / eth 7 / tt x / c 1 / quere supra anima

Intellectus et appetitus / habent admittere actus proportionales / eth 6 / tt 1 / c 2 / quere supra actus

Sicut in mente in intellectu practico / est affirmatio et negatio / hoc in appetitu / est prosecutio et fuga / eth 6 / tt 1 / c 2

Ad virtutem moralem requiritur actus intellectus et appetitus / eth 6 / tt 1 / c 2

Actus intellectus / et appetitus in moralibus virtutibus sunt admittere concordes / eth 6 / tt 1 / c 2 /

Electio est appetitus consiliativus / eth 6 / tt 1 / c 2

Solum studiosus appetitus id ipsum appetit quod consiliatio conclusit / et ratio bonum affirmavit sicut est / eth 6 / tt 1 / c 2 /

Principia electionis sunt ratio et appetitus / quod determinat ad aliquod operabile sed ad finem / eth 6 / tt 1 / c 2 /

Intellectus / appetitus est ipsius finis ultimati intenti secundum bone actionis / quia omnes alios fines subordinatos appetitus desiderat / propter illum / eth 6 / tt 1 / c 2 /

Appetitibus magnis naturalibus facilius damus veniam / sicut talia appetibilia peccare contingit / eth 7 / tt 1 / c 6 / quere venia

Multi appetitum animalem et electivum sequuntur et querunt aliquid / quod tamen appetitum naturalem appetunt / eth 7 / tt 2 / c 2 / quere supra appeto

Melancolici semper sunt in vehementi appetitu corporalis delectationis / eth 7 / tt 2 / c 3 /

Pravum alia concupiscunt secundum appetitum sensibilem et alia volunt secundum appetitum rationale / eth ix / tt 2 / c 2 / quere pravus

Amatorum consentiunt dissensio cum appetitu passionis / eth ix / tt 2 / c 3 /

Homines propter inordinatorum suum appetitus frequenter eligunt aliqua delectabilia / etsi sunt mala / et fugiunt tristia / etsi sunt bona / eth x / tt 1 / c 1 /

Naturaliter est appetitui sensitivo si non regitur ab intellectu / quia est ceteri / ar. 4 / poli / tt 1 c 3

Appetitus similiarum crescit in infinitum pol. 1 tc.
2 c 2
Hominibus inest inclinatio naturalis et appetitus
ad communicandum vel approximandum similibus
et crudelibus passionibus in civitate pol.
3 tc 2 c 1
Item inest homini primo concupiscibilitas appetitus
... apponit aliquid per quod homo assimilatur
bestiis pol 3 tc 3 c 2
... homo [illegible] ... [illegible]
[illegible] appetitus [illegible] pol 3 tc 3 c 2
[illegible] appetitus [illegible] male [illegible]
pol 3 tc 3 c 2
Appetitus boni [illegible] corporis
[illegible] animam [illegible] pol [illegible]
... generationis [illegible] legislatorum [illegible]
de dispositione [illegible] et appetitus [illegible] de dis-
positione [illegible] pol [illegible] 3 c 2
Primo [illegible] disponendi sunt [illegible] appetitum et corpus
[illegible] intellectum pol [illegible]
[illegible] principium appetitus et intellectus
[illegible] intellectus [illegible] fantasia [illegible]
[illegible] 2 c 2
[illegible] appetitum et fan[tasiam]
[illegible] 2 tc 1 c 3
Plantis [illegible] appetitus [illegible] naturalis [illegible]
[illegible] 2 tc 1 c 3
[illegible] appetitus [illegible] appetitum [illegible]
[illegible] 2 tc 1 c 3
[illegible] appetitus [illegible] voluntas [illegible]
[illegible] appetitum animalis
[illegible] 2 tc 1 c 4
Appetitus [illegible] 2 tc 1 c 4
[illegible] appetitus [illegible] 2 tc 1 c 4
[illegible] appetitus
[illegible] 2 tc 1 c 4
[illegible] appetitum [illegible] 2 tc 1 c 4
[illegible] appetitum [illegible] 2 tc 1 c 4
[illegible] appetitum [illegible] actuale [illegible]
[illegible] appetitum [illegible]
3 tc 1 c 2
[illegible] appetitus [illegible] appetitus voluntatis
[illegible] 3 tc 2 c 1
[illegible] appetitus [illegible] voluntatis [illegible]
[illegible] 3 tc 2 c 1
[illegible] appetitus [illegible] voluntas et
[illegible]
[illegible] 3 tc 2 c 1
[illegible] appetitum [illegible] voluntas
[illegible] 3 tc 2 c 1
[illegible] appetitus [illegible] voluntas [illegible]
[illegible] 3 tc 2 c 1
[illegible] appetitum [illegible]
[illegible] 3 tc 2 c 1
[illegible] appetitus
[illegible] 3 tc 2 c 1
Appetitum [illegible] 3 tc 2 c 1
[illegible] appetitum [illegible] 3 tc 2 c 1
[illegible] 3 tc 2 c 1 [illegible]

Appetitum [illegible] appetitum
[illegible] 2 tc 1 c 4
[illegible] appetitum [illegible] 2 tc 1 c 4
[illegible] appetitum [illegible] 2 tc 1 c 4 [illegible]
[illegible]
[illegible] appetitum [illegible]
[illegible] 3 tc 1 c 2
Appetitum [illegible]
[illegible] 3 tc 1 c 2
[illegible] appetitum [illegible]
tc 1 c 2
Appetitum [illegible]
[illegible]
[illegible] appetitum [illegible]
[illegible] 3 tc 1 c 2
[illegible] appetitum [illegible] voluntas [illegible]
[illegible] 3 tc 2 c 1
[illegible]
[illegible] appetitum [illegible] 3 tc 2 c 2
[illegible] appetitum [illegible]
[illegible] 3 tc 2 c 2

Apes / Apes [illegible]
auditum [illegible]
[illegible] 1 c 1
Apes [illegible] 1 c 1

[illegible] 3 tc 2 c 2

Armonia 3 dux[illegible] temporis ut [illegible] cordium [illegible] 3 mores [illegible] di 3 tc 2 c 2

armonia 3 dups [illegible] temporis ut [illegible] c[illegible] 2 [illegible]

¶ Armonia / eam fistula q[uam] fingista armonia fuit phibenda ad mores distin[ct]a pat[et] 8 tc 2 c 2

Ver eb no facilit[er] put[abi]t tante armonias musicas rigidas raritas 3 ingi[?] reis pas [illegible] naz / pat 8 tc 2 c 2

Bacches replanit omnes armonias dispa[ra]tamq[ue] in utiles ad mores et dysti[n]guit eas esse tep in ebriantes homines declinare a medio tuis facientes impetuos[os] pol 8 tc 2 c 2

Armonia ut 3 ro[?] q[ua]drator[um] [illegible] gpo[?] d[?] dia 1 tc 2 c 2

[illegible] 2 [illegible] tot[?] pabl[?] [illegible] [illegible]

armonia et q[uod] aia di a 1 tc 2 c 2

Armonie [illegible] 3 mone[?] di a 1 tc 2 c 2

Recede [illegible] 2 [illegible] paam aie

Armonia [illegible] 3 facile di a 1 tc 2 c 2

Armonia [illegible] [illegible] 3 [illegible] [illegible] no [illegible] [illegible] 2 [illegible] 3 [illegible] [illegible] di a 1 tc 2 tc 3 [illegible]

¶ Apparens / opiniu illor[um] qui dicunt q[uod] appa[ren]s 3 verum non est apetere [illegible] tc 2 c [illegible] [illegible] vim opinio illor[um]

Non omne q[uod] app[are]t verum [illegible] apetere [illegible] tc 2 c [illegible]

Democritus dixit [illegible] [illegible] q[uod] [illegible] di a 1 tc 2 c 1

Appetibile appetit [illegible] 3 in mox [illegible] q[uod] mox [illegible] appetitu [illegible] [illegible] [illegible] [illegible] [illegible] mox appetitiu non [illegible] [illegible] [illegible] appetitiu [illegible] q[uod] 3 [illegible] 3 tc 2 c 2

Bonu[m] 3 [illegible] mouet [illegible] ut appetibile q[uo]d mox [illegible] 3 [illegible] ut [illegible] di a 3 tc 2 c 2

Appetibile 3 [illegible] [illegible] 2 appetitus di a 3 tc 2 c 2

Appetitu[m] 2 appetibile [illegible] mouetia motu [illegible] [illegible] di a 3 tc 2 c 2 [illegible] appetitu[m]

[illegible] mouet [illegible] mouetia [illegible] 3 [illegible] appetibile [illegible] mox [illegible] [illegible] [illegible] [illegible] [illegible] di a 3 tc 2 c 2

Appetitu[m] 2 appetibile [illegible] [illegible] [illegible] [illegible] [illegible] di a 3 tc 2 c 2 [illegible] appetitu[m]

[illegible] appetibilia [illegible] [illegible] [illegible] [illegible] [illegible] di a 3 tc 2 c 2

[illegible] appetibilia [illegible] bono 2 [illegible] [illegible] bono [illegible] [illegible] [illegible] [illegible] [illegible] [illegible] [illegible] [illegible] [illegible] [illegible] [illegible] [illegible] [illegible] [illegible] [illegible] [illegible] [illegible] [illegible] 12

[illegible]

¶ Appetibile / Omnia appetentia nata 2 nalr[?] hnt in se ipsis quodam diuinu[m] naturalem inclinationem in bonu[m] q[ue] est eis indita a p[ri]mo bono vel forma q[ue] e[st] p[ri]ncipiu[m] h[uius] inclinationis / eth 1 / tc 2 / c 2 /

Oia appetibilia / naturaliter hnt in se q[uo]dda[m] diuinu[m] / et inquantu[m] hnt in se quodda[m] bonum 2 quanda[m] similitudine[m] p[ri]mi appetibilis / ratione cuius similitudinis p[ar]ticipate / oia entia naturaliter dnt appetere p[ri]mu[m] appetibile / eth 1 / tc 2 / c 2 /

Delectationes corporales naturaliter p[ra]uae / quando sunt appetibiles [ex] co[n]naturalitate / eth 1 / tc 2 / c 3 [illegible] delectatio

Illa dicunt appetibilia secundu[m] natu[ram] / et [illegible] que faciunt actum et operantur actu[m] na[tura]e eth 1 / tc 2 / c 3 / [illegible] natura

Substantia sempiterna mox [illegible] appetibile 2 intelligibile [illegible] appetibile 2 intelligibile mouet 3 [illegible] mota [illegible] [illegible] sempiterna mox [illegible] mota [illegible] mox [illegible] appetibile 2 intelligibile [illegible] tc 2 c 2

[illegible] sempiterna mox [illegible] [illegible] 3 [illegible] mobil[e] 2 nobilia [illegible] [illegible] [illegible] [illegible] [illegible] appetit[illegible] [illegible] [illegible] appetit[illegible] [illegible] 2 nobilia [illegible] tc 2 c 2

Appetibile [illegible] [illegible] appetit [illegible] bonu[m] simpliciter [illegible] bonu[m] [illegible] appetibile [illegible] bonu[m] non [illegible] [illegible] [illegible] appetibile [illegible] tc 2 c 2

Appetibile [illegible] 3 bonu[m] simpliciter [illegible] [illegible] [illegible] [illegible] bonu[m] [illegible] bonu[m] [illegible] [illegible] tc 2 c 2

[illegible] mouet [illegible] appetibile [illegible] [illegible] [illegible] tc 2 c 2

In separatis [illegible] 3 appetibile 2 intelligibile [illegible] [illegible] [illegible] tc 2 c 2 [illegible] separatio

Appetibile 3 [illegible] [illegible] [illegible] di a 3 tc 2 c 2 [illegible]

Appetibile [illegible] mox di a 3 tc 2 c 2

Appetibile 3 [illegible] finale [illegible] mouet [illegible] di a 3 tc 2 c 2

[illegible] mox [illegible] appetibili di a 3 tc 2 c 2

Appetibile 3 [illegible] mouet di a 3 tc 2 c 2

Appetibile mouet [illegible] 3 bonu[m] [illegible] [illegible] bonu[m] di a 3 tc 2 c 2

[illegible] appetitu[m] [illegible] di a 3 tc 2 c 2

Bonu[m] 3 [illegible] mouet [illegible] ut appetibile [illegible] mox [illegible] [illegible] di a 3 tc 2 c 2

[illegible] appetibile [illegible] mouet [illegible] di a 3 tc 2 c 2

[illegible] quale appetibile [illegible] 3 bonu[m] [illegible] [illegible] appetitu[m] [illegible] [illegible] 3 bonu[m] [illegible] [illegible] bonu[m] [illegible] di a 3 tc 2 c 2

[illegible] appetibile mox appetitu[m] [illegible] appetibile [illegible] [illegible] [illegible] [illegible] [illegible] 3 appetitu[m] [illegible] [illegible] [illegible] [illegible] [illegible] [illegible] [illegible] 3 appetitu[m] [illegible] [illegible] [illegible]

Aqua sanitas civit. et corpis ex dispositione
situ ad terram vel ad terram latam ex inspectione aq. et
pol 7 tt 2 c 4
Aer et aq. politicus non debet considerare attendere
sed principaliter pol 7 tt 2 c 4
Aere et aqua homines maxime utuntur ad vitam
sustentandam pol 7 tt 2 c 4
Aqua et aer plurimum conferunt ad sanitatem pol
7 tt 2 c 4
Considerandum est qualis aqua ad quales optitudines
et sanitatem sit cum in ea retinpra ad patiendum
tibus aqua ad alius pol 7 tt 2 c 4
Aqua cum sit frigida et aq. met. 4 tt 1 c 2
Aqua dicitur esse vinum quod gignit in fluo. i. dnubus
in ssemi met. 4 tt 2 c 1
Omnibus liquoribus ultimate resolvuntur vel aere
et vel aqua met. 4 tt 2 c 1
Sed tamen licet se adaequent tm ad totum magis
aliqua et ssalis se ad totum tm ad totum
mag phor 2 tt 1 c 2
Terram in aq. tm in loco proprio at tt 1 c 6
aq. et in aere tm in loco phor. 2 tt 1 c 6
Ita vero acipiter se sicut materia et aer sicut forma
phor 2 tt 1 c 6 a — ettica
Aer et sicut actus quod ignis aq. et aq. sicut pro acip phor. vide in isto [illegible]

Omnibus armoniis musicis utendum ad remissionem laboris et ad distensionis tedium pol
8 tt 2 c 2
Ad disciplinam maxime utendum est armoniis dispositionibus ad mores pol 8 tt 2 c 2
Ad auditum corporis quod maxime laborat ab tota ut
etiam in aliqua passione utendum est armonijs
perfectis vel raptis pol 8 tt 2 c 2
Quaedam sunt armonie purificative a passionibus
nocivis pol 8 tt 2 c 2
Armonie quae sunt fine passionum ut
ticas et raptus pol 8 tt 2 c 2
Ad disciplinam liberorum utendum est moralibus melodijs et armonijs, et ad intencionem est aliis quantes quas approbaverunt exercitati in phia et disciplina musicali pol 8 tt 2 c 2
Cythara inter armonias et fistula inter organa
sunt cavenda nam quia alie sunt provocative vel
illative passionum pol 8 tt 2 c 2
Ludicra tibi armonia licet quedam ornata et
disponunt ad disciplinam pol 8 tt 2 c 2 vi G

Appositio / Appositionem boni sit superhabundantia
bonitatis / eth 1 / tt 1 / c 2 vi in [illegible]

Aqua / Omnes aque ponderose sunt nocive
et prave / eth 6 / tt 2 / c 1 /
Cum aqua suffocatur / quid oportet adhuc bibere
eth 7 / tt 2 / c 2 /
Ad politicum pertinet considerare maxime plurimum curare
de dispositione aeris et aque pol 7 tt 2 c 4 · vi [illegible]

Archytectonica / In gubernatione rerum humanarum prudentia est architectonica / eth 6 / tt 2 / c 1 [illegible]
prudencia
Illius habitus / qui est circa civitatem totam una
pars dicitur legispositiva que est quasi prudencia architectonica / eth 6 / tt 2 / c 1 /

Ardor [illegible] / [illegible] 2 tt 1 c 2
ardor [illegible] / [illegible] 2 tt 1 c 2
Coagulata dicuntur [illegible]
humiditatis [illegible] 2 tt 1 c 2

Argumentum / plorum amoris / eth 1 / tt 1 / c 4
Arguendo ad distinctionem aut ad distinctionem quod non
[illegible] phor 1 tt / 2 c / 1
Armonia / pitagorici et armoniarum que
[illegible] naturalis pol 8 tt 1 c 2 — pm
Quidam dixerunt animam esse armoniam quidam quod habeat
armoniam pol 8 tt 1 c 2 vi [illegible]

Arma / Sempra est iniustitia habens arma [illegible]
i. ad iniuriam et ad malefaciendum vel prave
vel potestate pol 1 c 1 tt 1.
Non solum oportet uti armis [illegible] adversus [illegible]
sed et ad fortiora loca pol 2 tt 1 c 3
Aput malitas policia erat ex hiis que
fuerunt ad arma et prius fuerant pol 4 tt 3 c 2
Antiquitus apud antiquos principes eligebant ex
militibus [illegible] qui ea utebantur armis
pol 4 tt 3 c 2
Omnes politici in grecia fuerunt ex pluralibus et vetetibus armis per principes vel regales pol 4 tt 3 c 2
Armati sunt inutiles sine coordinacione
pol 4 tt 3 c 2

Ars / In omnibus artibus in quibus sunt operaciones operata
preter operaciones ibi operata sunt meliora operibus
eth 1 / tractatu 1 / c 1 /
Ars / multe sunt artes et operaciones et doctrine huiusmodi
eth 1 / tractatu 1 / c 1 /
Ars / diuersarum artium / diuersi sunt fines / eth 1
tractatu 1 / c 1 /
Artis medicinalis finis est sanitas / eth 1 / tractatu 1 / c 1
Artis nauifactiue finis est nauigacio
Artis militaris finis est victoria — eth 1 / tractatu 1 / c 1
Artis yconomice finis sunt diuicie
Ars / vna artium est melior alia / quia que ordinat
aliam est magis bona quam illa que ordinatur / eth 1 / tractatu 1 / c 1
Ars / vna ars melior alia quia est melius
Ars equestris est melior frenifactiua / quia ista est ar-
chitectonica et principalis respectu illius vt patet eth 1 / tractatu 1 / c 1 /
Ars / omnes artes / que faciunt instrumenta necessaria
ad equitandum sunt sub arte equestri et militari / sunt
ars faciendi sellas / ars armigera / lancearia
sagittaria / eth 1 / tractatu 1 / c 1
Ars / sub arte considerativa alicuius finis / continetur
ars que est considerativa illorum que ordinantur in illum
finem / vt sub equestri continetur ars frenifactiua / eth 1 /
tractatu 1 / c 1 /
Ars / sub arte equestri et militari est ars frene-
factiua / eth 1 / tractatu 1 / c 1 /
Ars / in artibus est ordo subordinacionis / eth 1 / tractatu 1 / c 1
Ars / in artibus est ordo principalitatis / quia vna est
prior alia / vt sit architectonica / eth 1 / tractatu 1 / c 1
Non semper artes / quarum fines sunt operata sunt me-
liores artibus quarum fines sunt operaciones / eth 1 / tractatu 1 / c 1 /
Omnes artes et sciencie desiderant quoddam bonum
eth 1 / tractatu 1 / c 3 /
Nulla ars vtitur cognicione separati boni / sed
omnes derelinquunt cognicionem ipsius / eth 1 / tractatu 1 / c 3
In diuersis artibus et operibus est aliud et aliud
bonum intentum ut in militari est victoria / in medicina
sanitas / eth 1 / tractatu 1 / c 8
In omnibus artibus idem est opus alicuius artificis
accepti in genere / et opus illius / si sit bonus et
studiosus / dummodo ad opus operatiuum sit apposita
habundancia secundum virtutem ad opus / eth 1 / tractatu 1 / c 7 /
quere opus
In qualibet arte operacio dicitur bona / et sit bene / quando
fit secundum virtutem illius operatiue / quia virtus cuiuslibet
est vltima potencia eius / quo adepto dicitur artifex
perfectus et studiosus / eth 1 / tractatu 1 / c 7 /
In operacionibus artis / videmus vnde virtus
et eius que est bene / quere bene / quia ipsum bonum est
dicitur perfecta in actu virtutis eth 1 / tractatu 1 / c 7 /
Per experienciam temporis artium additamenta facta sunt
eth 1 / tractatu 1 / c 7 / quere tempus
Non oportet in omnibus artibus certitudinem inquirere
sed in singulis secundum exigenciam subiecte materie et inquisicionis
est proprium illi arti et doctrine / quia carpentarius et
geometria que vtique considerat angulum rectum / secundum diuersa
carpentarius querit sibi quantum vtilis ad suum opus / geometer
solus passiones et proprietates / eth 1 / tractatu 1 / c 7 /
Que sunt a natura et arte / optime fiunt / secundum quod possibile
est ea fieri / eth 1 / tractatu 3 / c 1 /
Artes operatiue generantur in nobis / ex operibus
ut edificantes edificatiui fiunt / et cytharizantes
cytharizare / eth 2 / tractatu 1 / c 1 /
Sermo moralium implicatur nec cadit sub arte
nec sub aliqua narracione certa et determinata / eth
2 / tractatu 1 / c 2 /
Circa difficilia semper est ars et virtus / eth 2 /
tractatu 1 / c 3 /
Non oportet quod nullus faciat opera alicuius artis
nisi qui habeat arte quia ars potest perficere opera
congrua arti / eth 2 / tractatu 1 / c 4
Opera que fiunt ab arte habent in se ipsis id quod est
bene in id quod pertinet ad bonum artis / Ratio ars est in
respectu factibilium et facere est opus transiens in exteriorem
materiam que est perfectio facti / ergo quod in talibus actionibus
bonum consistat in ipso facto et non in faciente / eth
2 / tractatu 1 / c 4
Ad bonum artis sufficit artificialiter talia fieri
quod habeant debitam formam / qualiter facta sunt in
primo ab ipsa arte / eth 2 / tractatu 1 / c 4
Opera que fiunt ab arte non requirunt bonitatem
a faciente / sed habent in se ipsis bonitatem / eth
2 / tractatu 1 / c 4
Opera que fiunt a virtute requirunt bonitatem in
ipso faciente / et non in se ipsis / ut quod fiunt sed
operata iuste vel temperate / requiritur / ut ipse operans
sit qualiter se habens / et sit dispositus perfectum iustitie
vel temperancie / Ratio quia talis actio virtutis non transit
in exteriorem materiam / sed est perfectio agentis / ergo quod
bonum talium actionum consistit in ipso agente / eth
2 / tractatu 1 / c 4
Ad operari secundum artem requiritur quod artifex sit sciens
operari secundum artem / eth 2 / tractatu 1 / c 4
Ars et virtus differunt quia virtus requirit ad operari
virtuose quod non requiritur ad operari artificiose et
bene / ad primum requiritur sine operari secundum arte / ad secundum non
eth 2 / tractatu 1 / c 4
Virtus est certior et melior omni arte / eth 2 / tractatu 2
c 2 / quere virtus
Natura est melior et certior arte / eth 2 /
tractatu 2 / c 2 /
Omnes artes distruuntur si fines alicuius
artificis non recipit pro eo quantum et tale quantum
et quale est opus quod facit / eth 4 / tractatu 1 / c 6
Non fit commutacio ad inuicem secundum opera cuiuslibet artis
sed bene diuisarum / eth 4 / tractatu 1 / c 6
De eo quod est parum non est cura arti / eth
1 / tractatu 4 / c 1 / quere paruus

In musica et inequalibus arte exercitatia et in ali
us rudimentis artium mechanicarum non dicit, sed
bannausa fiet in scripto vel in non scripto eth
v tt 3 c 2
In medicinali et in ceteris quarumcumque causa
et prudencia de rebus hominum singularibus gen
eralis de rebus subiectis vel artibus non
est contingens sed omnis cuiuslibet artis et scienciam
ethic v tt 3 c 2
Ars possessiva est pars sive quedam species yconomice
pol i tt 1 c 2
Unicuique arti necesse est habere convenientia
instrumenta si debet perficere opus suum pol i
tt c 2
Chimiste in artibus secundum racionem instrumenti pol i tt c 2
g ars instrumentum
Nulla quidem ars est ad quam pertineat uti hiis que
sunt utilia domui nisi yconomica pol i tt 2 c 1
Ars acquisitiva tibi est naturalis pol i tt 2 c 1
Ars bellica et predativa est naturalis, etenim iusta
pro adversarios et barbaros pol i tt 2 c 1
Ars acquisitiva tibi est naturalis pars yconomice
que ministrat in instrumenta yconomice pol i tt
2 c 1
Quidam putant quod ars acquisitiva diviciarum sit
una et eadem cum acquisitiva tibi propter vicinitatem
qualiscumque pol i tt 2 c 2
Ars acquirendi pecunie non est eadem cum acquisitiva
tibi vel longe distat pol i tt 2 c 2
Propter delicias vivere multi convertunt omnes artibus
tum cordinarum medicum medicina propter corpus
vivere et miles propter pecuniam pol i tt 2 c 2
Singulis artis est sic finis et aliquid bonum
pol 3 tt 2 c 8
Non semper melius est sequi literas et opera per
artem pol 3 tt 3 c 2
Leges politicas sunt principaliores et de prin
cipalioribus quam leges operativarum artium
pol 3 tt 3 c 2
Secundum artem quibus pertinet secundum medicinae pol
3 tt 3 c 2
Qui in scribunt in lacedemonia propter non propter septeclerne
sunt alios sed in thelam et arte carentes pol
i tt 2 c 1 et in scribunt nescivit bene politizare pro
pter politizo
In qualibet arte et sciencia principale est optimus pop
tur est finis optimus et ea que sunt ad finem
pol i tt 3 c 1
Ars supplet defectum nature pol i tt 3 c 8
In omni arte et in materia est dispositio vel ad hoc
inveniens a fine vel actu usque ad finem septi
dicit esse in pictores disciplinarum et artium
et quibus instruendi sunt pro posteris pol i tt 3 c 8

Quoniam in doctrinis ars est aliqua disposicio et assuefactio
bona propriaiste pol 8 tt 1 c 1
Iuvenes non debent erudiri in artibus et disciplinis
que corpus maculant sed banausicis
tamen et intellectum mele disponit ad operatio
nes virtutis morum pol 8 tt 1 c 1
Omnes artes que corpus deterius dispo
sunt ad virtutes et in quibus mercenarius obsorbetur
dicuntur banause pol 8 tt 1 c 1
Artes banause sunt que cum corpus et mente
indisponunt pol 8 tt 1 c 1
Artes liberales ad virtuosos secundum se liberis ad bene
vel male uti pol 8 tt 1 c 1
Artes practicae sunt utiles ad vitam huma
nam sunt valde bone pol 8 tt 1 c 1
Ars practica est utilis ad vite indigentiam arti
ficium opera pol 8 tt 1 c 1
Non solum principes exercitandi sunt in arte utili
et necessaria sed eciam in artibus liberalibus et hones
tis vel liberatis aditus et in artibus delectabilibus
ut in musica pol 8 tt 1 c 1
Item quod sunt confecti in operibus et in aliqua
artem et exercicio acquisierunt habitum illi agant (vel adhu)
melius facere operacionem eius per arte quam
aliquo tempore laboraverunt, et ea quantum ad istam
ad linguam proprio et delectant alios pol 8 tt 1 c 1 2
Ars luctativa est utilis ad sanitatem et robur, pol
8 tt 1 c 1
Omnium generis arte et vite virtutis aliquid ethicorum i tt 1 c 1
Eupraxia est quasi similis arti et sciencia ethicorum
i tt 1 c 1 quere propter eupraxiam
Sciencia et ars sunt in hore per pracienciam
pater propter scientiam ethicorum i tt 1 c 1
Sapiencia facit arte de sapientem tamen
ethicorum i tt 1 c 1 quere propter sapientem
Eupraxia cum sit prudencia non est ars sed alia
ethicorum i tt 1 c 1
Eupraxia et ars quia ad actiones est et non ad res
non dicunt per pracienciam actiones sed per primas
ethicorum i tt 1 c 1
Sapiens et ars dicunt quam ad naturam agitur
ethicorum i tt 1 c 1 pater propter eupraxiam
Artes sapientia per arte magis perficiunt
ut acutibus primus et summis arte sunt sapiens
ethicorum i tt 1 c 1 pater propter eupraxiam

Experiencia et memoria ars oritur methe. i li c. 1
Ars est prestancior experimento quantum ad sciencie quantum
ad obiectum et quantum ad assimilacionem sapiencie methe.
i li c. 1. prima ratio preponit (experimentum)
Ars magis confert ad sciencie quam experiencia methe. i li c. 1.
Magis dicimus scire de arte quam experimento et arti
fices magis dicimus scientes quam experti methe. i li c. 1.
Ars speculativa est et magis meretur dici sapiencia quam
activa methe. i li c. 1. ratio prima sapiencia
Inventoris est quocumque inveniendo ultra communes sensus ho
minum sorte ab aliquo admirari non solum propter aliquam
inventarum utilitatem sed tamquam sapientem et ab aliis differen
tem methe. i li c. 1.
Inventoris artium que sunt in decente propter necessitatem
tale propter aliud ad introductorem aliarum perti
nentium quam ad voluptatem methe. i li c. 1.
Artes subservientes ordinantur ad finem artis superioris
et persuadentur a superioribus in quantum tendunt sub
principalibus methe. i li c. 1.
Veniunt certarum continuorum que sunt tali per
viam magis sunt quam quod est tota
totius parte methe. vii li c. 9
Omnia que fiunt vel fiunt natura vel ab arte vel casu
methe. vii li c. 3 et 7. ratio specie
Generationum que fiunt ab arte que sunt casu
et a fortuna methe. vii li c. 3
Eadem aliquando fiunt ab arte aliquando casu methe.
vii li c. 3
Illa fiunt ab arte quorum species est in anima et species est quod quid
erat unumquodque rei scire et quid quid erat esse et pa
cis est prima substancia rei scire methe. vii li c. 3
Ars medicinalis in anima est species sanitatis sicut de
intentia methe. vii li c. 3
Ars edificatoria existens in anima est species artis
intentia methe. vii li c. 3
Non tamen quecumque fiunt ab arte et casu aliquando non
quia casu methe. vii li c. 3 ratio specie
Eveniunt in artificialibus que fiunt ab arte et casu
sicut que ab arte tamen fit in naturalibus eadem
ratione quia quandoque natura fit manu aliquando principia
tamen motum quia motum proprie materia sicut casu
sicut anima quorum non non remota fiunt anima
tamen methe. vii li c. 3
Prima fiunt a generatione sicut ars ad
artificialia methe. 1
Nec artificiata fiunt ut alterum et propriam
materiam ut forma ferre sicut et lana methe. viii li c. 3
Omnis artes factive et scientie sunt potentie methe.
9 li c. 1 et quia sunt principia transmutandi in
aliud
Omnis ars vel fit per doctrinam vel per inventionem
methe. 9 li c. 2 et 2 ratio
Ad quibus est arte in potentia et per ipsum acquirere
non adquirantur aut per obliviam aut per infirmitatem
aut per longitatem temporis methe. 9 li c. 2
Addiscens artem et scientiam legitur aliquis et habet et scire methe.
9 li c. 1
Ars et natura diversus methe. xii li c. 1 ratio diversus
Casus et fortuna sunt privationes et defectus artis
methe. xii li c. 1
Ita in artificialibus non motorem semper ... perfectionem
eam ars methe. xii li c. 1.
Venit ars et ... phisica sunt semper ... tam ...
passibilitates generacionem et itum semper sunt ...
tam methe. xii li c. 3 ratio ... principio
Artes et phisica ... corrumpuntur methe. xii li c. 3
ratio principio
Ars scientia nichil aliud est quam racio rei scire
... est esse eius quod artis ... causa operis
... quam ... operacionem intenditur methe.
xii li c. 4
Ars imitatur naturam quantum in quantum potest vel imitatur
eam si ... non omnia de ... aliquo.
Unde ... natura ... naturam et ... et ...
... facit ars vel quod imitatur ... quantum
ad modum procedendi vel ordinem quia sicut natura
primo generat radicem deinde stipitem postea
folia sic edificator primo facit fundamentum quod in
...dem radicibus deinde parietes qui ...
stipiti et tectum quod ... foliis tertia
imitatur ... intencione quia intencio ... procedens
... per media ... ad finem
... sic et ars ... facit domum
... sicut ... et ... facit
parietes ... lapidibus
et aliis ... phisicorum 2 li c. 2
Artium que faciunt materiam simpliciter ... operantur
... quia ... ars ... ista ...
et architectonica et imperativa omnium aliarum
phisicorum 2 li c. 2   2 li c. 2
Omnibus artibus ... propter nobis phisicorum 2 li
Artes faciunt suam materiam ... phisicorum 2
li c. 2
Artes non faciunt materiam ... materiam
phisicorum 2 li c. 2
Sunt et artes superiores et principales non fa
cientes materiam ... sed ... forma ...
et architectonica et usualis phisicorum 2 li c. 2
vide ... fol.

A

Ars solum indicat id quod est per se eth
1/ tt 8/ c 1/
Ars est habitus cum recta ratione factiuus / quia inducte
ars edificatiua / est factiua cum suo [illegible] / cum
recta ratione / eth 6/ tt 2/ c 2
Omnis ars est circa generacionem .i. circa rem contingentem
et subiectum [illegible] quia artificiare .i. formam
artificiati componere / nichil aliud est / quam speculari
qualiter partem fiat aliquid de numero contingencium
et quod possit esse et possit non esse / et cuius principium
est in faciente solo / et non in illo / quod fit parte
eth 6/ tt 2/ c 2/ Sicut omnis ars est circa generacionem
.i. circa complementum et constitucionem operis [illegible]
Dicitur ars est circa artificiare / eth 6/ tt 2/ c 2
Dicitur ars est circa speculari / scilicet qualiter aliquid fiat
parte / eth 6/ tt 2/ c 2/
Cuiuslibet de numero contingencium parte fuit
possit esse et possit non esse / eth 6/ tt 2/ c 2
Ars differt a sciencia quia sciencia est necessariorum / ars
contingencium / eth 6/ tt 2/ c 2/
Ars solum est contingencium / eth 6/ tt 2/ c 2
Ars non est de hiis que sunt eternitate sicut spe
re celestes vel que sunt eternitate / sicut
sunt motus sperarum / eth 6/ tt 2/ c 2.
Ars dicitur creatiua quia artificialia differunt a
naturalibus / eth 6/ tt 2/ c 2/
Ars non est de hiis que sunt secundum naturam quia que sunt secundum
naturam habent in se ipsis principium motus / quod non
querit factus partem / eth 6/ tt 2/ c 2/
Ars differt a prudencia quia factio differt ab accione
vel quod artis est facere / prudencie agere
eth 6/ tt 2/ c 2/
Ars habet similitudinem cum fortuna quia per agathonem
quia ambo sunt circa contingencia / et ars diligit for
tunam et fortuna artem / eth 6/ tt 2/ c 2/
Et agathon poetam ars diligit fortunam
et econuerso / eth 6/ tt 2/ c 2 et vide per conueni
enciam quod habent quia ambo sunt circa contingencia
Ars indiget virtute rectificante bonum eius / prudencia
[illegible] ante non / eth 6/ tt 2/ c 3 / quare vide pru
dencia
Ars differt a prudencia in duobus / patet eth
6/ tt 2/ c 3/ vide prudencia
Racio virtutis humane dicitur conuenit
arti et prudencie eth 6/ tt 2/ c 3
Qui ars peccat in arte / ex propria voluntate eligibilior
est / quam si [illegible] per oppositum est de prudencia
Patet si ars peccat in arte voluntarie / non minus
est bonus artifex / Sed si peccaret [illegible]
signum esset quod non esset ita bonus artifex [illegible]
si ars peccat circa agibilia [illegible] est venia
dignus / si inuoluntarie [illegible] est / eth 6/ tt
2/ c 3
Ars et prudencia non sunt habitus primorum principiorum
quia ars et prudencia sunt circa contingencia ar-

scibilia / sed principia demonstracionis oportet esse necessaria
eth 6/ tt 2/ c 2
Ars non est factiua actionis operis / sed actus
potencie / ex qua procedit operacio / eth 1
tt 2/ c 2
Falsum est quod nulla ars est factiua delectacionis
quia fallit de arte pigmentaria / eth 1/ tt 2/ c 2
et vide delectacio
Inexpertis aliqua arte [illegible] indicat
sufficit si eos non lateat [illegible]
sic bonum vel non bonum [illegible]
eos lateat [illegible] eth [illegible]
Desiderium finis [illegible] in quali arte [illegible] pol
1 tt 2 c 2
Impossibile est artes et politicum [illegible]
diligenter [illegible] pol 2 tt 1 c 1
Non [illegible] ars pol 2 tt 1 c 1
Artes [illegible] conditio [illegible] consuetudine pol 2 tt 1 c 1
Ars habet vigorem [illegible] consuetudine
pol 2 tt 1 c 1
Qui vult considerare [illegible] vnamquamque
artem non solum debet respicere [illegible]
[illegible] illorum [illegible]
[illegible] pol 3 tt 2 c 2
In qualibet arte faciens aliquid bene indicat
de facto suo vt medicus [illegible] qua
fecit / pol 3 tt 2 c 3
In omni arte [illegible] aliquid constituere
[illegible] pol 3 tt 2 c 3
[illegible] pol 8 tt 3 c 1.

Ars. Artes superiores cognoscunt operata ab
inferioribus artibus phisicorum 2 tc 2 c 2
Ars imperat que vsus et architectonica phisicorum
2 tc 2 c 2
Artes principantes due sunt s. ars imperat vsui nam
prima imperat de cognoscenda forma i. imperat
factioni forme naturalis materie. i. imperat
factioni materie phisicorum 2 tc 2 c 2
Ars facta est de materia que magis disponens
secundum formam inducendam phisicorum 2 tc 2 c 2
Ars facta fit magis propter opus in phisicis
autem in materia i. non fit sed presuppon[itur] phisicorum
2 tc 2 c 2
Si natura faceret domum sicut ars fecit. Similiter potentia necessario
propter eundem finem phisicorum 2 tc 6 c 1
Ars perficit quod natura non perficit et non potest phisicorum 2 tc 6 c 1
Ars imitatur naturam phisicorum 2 tc 6 c 1
Ars non pro libertate in suis operationibus phisicorum
2 tc 6 c 1
Ars aliquando propter finem non deliberat phisicorum 2
tc 6 c 1
Ars et natura diuertit propter principium artis et corpus nature
phisicorum 2 tc 6 c 1
Eciam in hiis que sunt secundum artem quod secundum magis contingit
errare phisicorum 2 tc 6 c 1
Ea que sunt passiones sunt ab arte dimittenda
phisicorum 4 tc 1 c 1 propter pro actus
Quod passiones non sunt arte ariti phisicorum 4
tc 1 c 1
Omnis ars et omnis doctrina similiter augentur et generatur
de anima 1 tc 2 c 2
Quando ars facit eandem per finem secundum naturam de anima 2 tc 2 c 1
In artibus sunt eadem agendo quod sunt fieri omnia ratio quod sunt
facere omnia de anima 3 tc 4 c 2 similiter eodem
Ars sana non facit de generatione 2 tc 1 c 8

Aqua. Aqua conuertitur ad generationem inuicem de generatione 2 tc 1 c 1
Decimus elementorum proportionaliter aqua et ligni in mixtibilibus
de generatione 2 tc 1 c 1
Aqua aquam continet terram de generatione 2 tc 1 c 1
Et si esset aqua terra de eius terra in puluerem
de generatione 2 tc 1 c 1
Aer et ignis sunt quarta terre aqua de generatione 2 tc 1 c 1

Aqua 3 potest aer et aer alio 3 p° aq. g. aer p° aq corporalia in terre ne q na b. intend q melius ffno ende pn lig aer in bentus aliqn aq aq 3 p° aer potentionalite me q scientia bna maz st tusim la ab urplus et ttica

Aqua p° quantum ... lene 2 p° finem plus d tt 2 0 2 pe potentia

Super aq quere aer est speria de c c 2 tt 1 c 2

pr 2 p° supra qu aq natura e grme ff flunt a d 2 d q e mag grauiam ... d grauam ... q e cete ... e tur ... no significatus ... de c c 2 tt 1 c 2

Aqua ... flunt ad 2 d q e mag grauius q aq e nat grme de c c 2 tt 1 c 2

aq ... pe 1 terra de c c 2 tt 2 c 2

Subtilia terra aq mo 1 regioe ipsius et subtilia aq aer mo 1 regioe ipsius de c c 2 tt 2 c 2

Aer multo facilis e dimi q aq q valor de c c 2 tt 2 c 1

Aq e mag dimi q terra de c c 2 tt 2 c 1

Aqua alteratur d ai 2 tt 2 c 3 g. p ligams

Aer 2 aq ... 2 d ai 2 tt 3 c 2

... aer 2 aq d ai 2 tt 3 c 2

Aer 2 aq ... d ai 2 tt 3 c 3

... d ai 2 tt 3 c 3

... aq aud d ai 2 tt 3 c 3

... aq ... d ai 2 tt 3 c 3

... aq ... d ai 2 tt 3 c 3

Aer 2 aq ... d ai 2 tt 3 c 2

... aq d ai 2 tt 3 c 2

... d ai 2 tt 3 c 2

... aq ... d ai 2 tt 3 c 2

... d ai 2 tt 3 c 2

... d ai 2 tt 3 c 4

... 2 aq ... d ai 2 tt 3 c 6

Aqua ... d ai 2 tt 3 c 6

... aq ... d ai 2 tt 3 c 2

... 2 aq d ai 2 tt 3 c 2

... aq ... de ge 1 tt 2 c 1

... aq e aqua ... de ge 1 tt 2 c 3

... aqua ... de ge 2 tt 1 c 3

Aer 2 aq ... de ge 2 tt 1 c 3

Aqua ... de ge 2 tt 1 c 3

... de ge 2 tt 1 c 3

... pugillo aque ... aer ... de ge 2 tt 1 c 2

|| in expo^to

Alteratio || Ecclesie 2 in altitudo de c ... 12

p° celi

Altratio e motus quantitatis de c c 3 tt 1 c 3

Omnis alteratio fit 2 m dispones et passoes qualitas ut sanitas et languor d c c 3 tt 1 c 3

Omne q alteratur ... 2 d ... de c c 3 tt 1 c 3

... 3 q ... alteratio d ai 2 tt 2 c 1

... alteratur augmentatur 2 minuitur d ai 2 tt 2 c 1

... 3 q ... alteratio d ai 2 tt 3 c 1

... q sapiens alteratur ... artifex ... ... q edificator alteratur q edificat d ai 2 tt 3 c 1

... alteratur ... d ai 2 tt 3 c 1

... alteratio q ... passio ... d ai 2 tt 3 c 1

Alteratio 2 passio ... d ai 2 tt 3 c 1

... alteratio 2 passio ... aq ... d ai 2 tt 3 c 1

... alteratio d ai 2 tt 3 c 1 ...

... alteratio ... d ai 2 tt 3 c 1 ...

... 2 ... passio ... alteratio ... motus d ai 3 tt 1 c 2

... alteratio ... d ai 3 tt 1 c 2

... motu ... alteratio ... d ai 3 tt 3 c 1

Nota ... motu alteratione ...

Nota ... alteratio ... motu ... d ai 3 tt 3 c 1

... alteratio ... ad ... de ge 1 tt 1 c 1

... alteratio ... de ge 1 tt 1 c 1

... alteratio ... de ge 1 tt 1 c 1

... alteratio ... 1 tt 1 c 1

... alteratio ... de ge 1 tt 1 c 1

... alteratio ... de ge 1 tt 1 c 1

Alteratio ... de ge 1 tt 1 c 1

... alteratio ... de ge 1 tt 1 c 1

... alteratio ... ad ...

Ars. Artes superiores que non sunt separata ab
inferioribus artibus. phys. 2 tt 2 c 2
Ars universalis que [illegible] et architectonica phys.
2 tt 2 c 2
Artes principales due sunt s. ars usualis et [illegible]
scientia usualis dicitur quae [illegible] imperat
factioni forme manifesta materie i. imperat
factioni materie phys. 2 tt 2 c 2
Ars scientia est de materia [illegible] magis disponens
scientia formam introducentes phys. 2 tt 2 c 2
Ars [illegible] fit magis [illegible] opus in physicis
ante [illegible] i. non fit [illegible] phys.
2 tt 2 c 2
Si natura faceret (facit) domum [illegible] ars [illegible]
[illegible] phys. 2 tt 6 c 1
Ars perficit que natura non potest [illegible] phys. 2 tt 6 c 1
Ars imitatur naturam phys. 2 tt 6 c 1
Ars [illegible] deliberare [illegible] operationibus phys.
2 tt 6 c 1
Ars agendo [illegible] non deliberat phys. 2
tt 6 c 1
Ars et natura [illegible] artis et [illegible]
phys. 2 tt 6 c 1.
Tam in hiis que sunt secundum artem quam secundum naturam contingit
errare phys. 2 tt 6 c 1
Ea que sunt per accidens sunt ab arte dimittenda
phys. 4 tt 1 c 1 [illegible] per accidens
[illegible] per accidens [illegible] non cadit sub arte phys. 4
tt 1 c 1
[illegible] artes [illegible] augmentate [illegible]
[illegible] 1 tt 2 c 2
[illegible] in artibus [illegible]
[illegible]
ars [illegible] non facit [illegible] 1 c 8

E: Aqua [illegible] ad generationem [illegible] 1 c 1
[illegible] 2 tt 1 c 1
Aqua aquam continet terra [illegible] 2 tt 1 c 1
[illegible] aqua terra [illegible]
[illegible] 2 tt 1 c 1
aer [illegible] aqua terra [illegible] 2 tt 1 c 1.

Aqua 3 potest aer et aer alios 3 po aq
g. aer po aq [illegible] in [illegible]
[illegible] in tende q melius [illegible]
[illegible] aer in ventus [illegible] aq aq
3 po aer potentionaliter [illegible]
[illegible] ma3 [illegible] a [illegible] phor [illegible]
Aqua po [illegible] leve 2 po [illegible] phor
[illegible] 202 pe potentia
[illegible] aq que [illegible] est [illegible] de [illegible]
[illegible] aq [illegible] flunt
[illegible] grauiu [illegible] grauiu [illegible]
[illegible] non [illegible]
[illegible]
Aqua [illegible] flunt [illegible] magis grauius
[illegible] aq [illegible]
[illegible]
[illegible] terra aq [illegible]
[illegible] aq aer [illegible]
[illegible]
[illegible] aq [illegible] valor
[illegible]
aq e magis [illegible] terra [illegible]
Aqua [illegible] 2 [illegible] 3 [illegible]
[illegible] aq [illegible]
[illegible] aq [illegible]
[illegible] aq [illegible] 2 [illegible] 3 [illegible]
[illegible] 2 [illegible] 3 [illegible]
[illegible] aq [illegible] 2 [illegible] 3 [illegible]
[illegible] aq [illegible]
[illegible] aq [illegible]
[illegible] aq [illegible] 2 [illegible] 3 [illegible]
[illegible] 2 [illegible] 3 [illegible]
[illegible] aq [illegible] 2 [illegible] 3 [illegible]
[illegible] aq [illegible] 2 [illegible] 3 [illegible]
[illegible] aq [illegible] 2 [illegible] 3 [illegible]
[illegible] aq [illegible] 2 [illegible] 3 [illegible]
[illegible]
aqua [illegible]
2 [illegible] 3 [illegible]
[illegible] aq [illegible]
[illegible] aq [illegible] 2 [illegible]
[illegible] ignis [illegible]
aq [illegible] nigra 2 [illegible]
[illegible]
[illegible] aq [illegible] aqua [illegible]
[illegible] 3 [illegible]
[illegible] aquam [illegible]
[illegible]
[illegible] aq [illegible] ma [illegible]
[illegible] aqua [illegible]
Aqua e [illegible] calida [illegible]
[illegible] 2 [illegible]
[illegible] aque sunt [illegible] aer [illegible] 2
[illegible] in expo [illegible]

Alteratio [illegible] in alteratis [illegible] 13
[illegible]
Alteratio e motus [illegible] qua [illegible]
Omnis alteratio fit 2m dispones et passiones quas
ut sanitas et langwor [illegible]
Omne quod alterat [illegible]
[illegible] 3 [illegible] alteratio [illegible] 2 [illegible] 2 [illegible]
[illegible] alteratur augmentatur 2 [illegible]
2 [illegible] 2 [illegible]
[illegible] 3 [illegible] alteratio [illegible] 2 [illegible] 3 [illegible]
[illegible] 3 [illegible] q sapiens alteratur [illegible]
[illegible] 3 [illegible] q edificator altera q [illegible]
[illegible] 2 [illegible] 3 [illegible]
[illegible] alteratur [illegible]
[illegible] 2 [illegible] 3 [illegible]
[illegible] alteratio [illegible] 2 [illegible]
passio [illegible] qualitas [illegible] 2 [illegible] 3 [illegible]
Alteratio 2 passio [illegible] 2 [illegible] 3 [illegible]
[illegible] alteratio 2 passio [illegible]
[illegible] aq [illegible]
[illegible] 2 [illegible] 3 [illegible]
[illegible] alteratio [illegible]
2 [illegible] 3 [illegible]
[illegible] alteratio [illegible] 2 [illegible]
2 [illegible] 2 [illegible] 3 [illegible]
[illegible] 3 passio [illegible] alteratio
[illegible] motus [illegible] 3 [illegible]
[illegible]
[illegible] alteratur [illegible] 2 [illegible]
[illegible] 3 [illegible]
[illegible] alteratio [illegible] 2 [illegible]
[illegible] 2 [illegible] 3 [illegible]
[illegible] alteratorum 2 [illegible] 3 [illegible]
[illegible] alteratione [illegible]
[illegible] alteratus [illegible]
[illegible] motu [illegible]
[illegible] 2 [illegible] 3 [illegible]
[illegible] alteratorum [illegible]
alteratorum [illegible]
[illegible]
[illegible] alteratorum [illegible]
[illegible] alteratorum [illegible] ab alteratione
[illegible]
[illegible] alteratio [illegible]
q alteratio [illegible]
[illegible]
[illegible] alteratorum [illegible]
[illegible] alteratione [illegible]
[illegible]
[illegible] alteratorum [illegible] salvare [illegible]
[illegible] ab alteratione [illegible]
Alteratio 3 [illegible] 2 [illegible] quatenus manere
[illegible]
[illegible] salvare
alteratorum [illegible]
[illegible] alteratio 3 [illegible]
[illegible] 2 [illegible]

Aliud | Sicut prius et lucis perfectis alii
et alia ludunt preciosa sic et sapiens et
expertes in utroque eth 10 tr 2 c 9
ludere ordinate in aliud sed inoportunum
eth 10 tr 2 c 9 R ludus

Speculacio virtutis solum eligitur propter se
et non propter aliud eth 10 tr 2 c 5
R speculacio

Ad propriam sapiencie nichil aliud nobis
convenit preter ipsam speculacionem eth 10
tr 2 c 5

Non est idem delectabile unicuique secundum naturam sed
aliud et aliud pol 1 tr 2 c 1

Aliud est civitas et aliud est multitudo ad finem pugnandi
pol 2 tr 1 c 1

Alia est disciplina principantis et subiecti pol
3 tr 1 c 2

Viri et mulieris est alia temperancia et fortitudo pol
3 tr 1 c 2 R vir

Principatus secundum dativum aliud genus principatus
in politicis principantibus pol 6 tr 1 c 2

Genus diffinicionis non est aliud a specie
et differentiis sed si est aliud non a specie sed ut materia
metheororum 1 tr 1

Singuli vel qualibet est aliud et alia materia prima
ignee ut flecmatis dulcia et contra colera
amara metheororum 4 tr 1 c 3

Per quod unde et inde quatuor elementa possunt fieri alia
et alia materia metheororum 4 tr 1 c 3 R materia

Et eodem modo quod genus et alia sed talia materia
talia operatio metheororum 7 tr 1 c 1 lib 7
R genus

In alio talis effectus est aliud tale movens
quia movens sed forma et in forma quod ea prima qua ea ratio
metheororum 12 tr 1 c 1

Prima causa movendo est alia et alio metheororum 12
tr 1 c 1

Actus et potencia aliter inveniuntur in aliquibus aliter et in aliis
et quedam encia sunt sine potencia quedam in actu
ut causa homo et omnia corruptibilia quedam
in actu ut incorruptibilia secundum sempiterne
metheororum 12 tr 1 c 1

Secundum aliud modo dicitur actus et potencia in diversis metheororum
12 tr 1 c 1 R actus

Causa quod inest in eo quod est aliud quam principium
ut calor et sanitas et huiusmodi principia
non est separatione metheororum 12 tr 1 c 1

Tactus et aliud apte natum phisicorum 1 tr 2 c 1
R tactus

Aliud est esse album et subiectum phisicorum 1 tr 2 c 1
Aliud est esse accidens et substantie phisicorum 1 tr 2 c 1
Secundum alios est natura quam materia phisicorum 2 tr 1 c 2 R
R natura

Alia materia requirit alia et talia formam phisicorum 2
tr 2 c 2

Infinitum in actu esse aliud et aliud phisicorum
3 tr 2 c 9

Apte dicitur quod materia est sub uno contrario et potest
esse sub alio non est alia et alia secundum eadem numero
phisicorum 9 tr 2 c 6 R materia

Secundum quod continuitas corporis aliud et aliud in motu sicut
sed continuum aliud et aliud corporis in tempore phisicorum
9 tr 3 c 3

In alia talia mutacione est aliud et aliud mobile
per phisicorum 4 tr 1 c 2 R mobile

Aliud est ultimum et idem quod ultimum phisicorum 6 tr 1 c 1
Motus primus est aliud aliud tactus phisicorum
6 tr 3 c 2

Omne quod movetur ab alio movetur phisicorum 7 tr 1 c 1 R
movens

Locacio motio non est alia apparet in superficiis superficies
spacij phisicorum 4 tr 2 c 2 R locus

Qualia movent ab alio phisicorum 8 tr 2 c 2
Motus violentus est ab alio phisicorum 8 tr 2 c 2
In quibus sensibilibus ita constantibus quod generatur
a natura quam ab arte aliud est forma si sic considerata
et aliud forma concreta materie de celo 1 tr 3 c 2
R forma

Aliud est magnitudo et magnitudinis et zona et zona
de celo 3 tr 1 c 2

Aliud est quod reddunt ad est dividere et descendere de celo 3 tr 1 c 1
In racionibus ubi sit est aliud est dividere et descendere et
ad est quod ubi est unum eorum ubi quod est et unum
forma et indivisum et totum quod est in 2 forma
divisibilia de dividendi de solo forma de celo 3 tr 1 c 2
et ad posita quod divisum et per ad dividere
de celo 3 tr 1 c 2

Alia et alia sunt quod divisum et alia divisiones
divisum et eadem sunt alia sunt de celo 3 tr 1 c 2
R divisum

In materia alia sunt ut eadem alia sunt
quod sint ibi et unum et unum de celo 3 tr 1 c 2
Potencia appetitiva non est alia apud speciem diversa de celo 3 tr 1
In motu precessivo aliud ad est quod motus ad
quod de celo 3 tr 2 c 2
In terra aliud quod pars ad passio
est apparentia et dicitur de celo 1 tr 2 c 1
Et est aliud a forma et ab ea de celo 2 tr 2 c 1

Alterum sicut opiniones quae sunt de virtute et malitia sunt alterae quia sperant ita et delectationes eas consequentes oportet differre specie quia non bonitatis et malitiae ethicorum 10 tractatu 2 capitulo 3

Felicitas politica est altera a felicitate speculativa ethicorum 10 tractatu 2 capitulo 4

Alia est yconomia viri et mulieris politicorum 3 tractatu 1 capitulo 2

Non necesse omnes actiones esse ad alterum sicut nec omnes meditationes sunt ad alterum sed quae sunt alterius gratia sed potius in actione speculativa et theoria consistentes politicorum 7 tractatu 1 capitulo 2

Vita speculativa et non activa licet non ad alterum politicorum 7 tractatu 1 capitulo 2

Verum actu simpliciter non contingit se aliter habere metaphysicae 9 tractatu 1 capitulo 4

Prima principia simpliciter impossibile est se aliter habere metaphysicae 9 tractatu 1 capitulo 4

Aliter diffinitur substantia aliter accidens metaphysicae 7 tractatu 1 capitulo 1

Oppositio et contingentis aliter se habere metaphysicae 7 tractatu 1 capitulo 1

Materia aliter in hiis quae moventur motu generationis et corruptionis et aliter quae moventur motu locali metaphysicae 8 tractatu 1 capitulo 1

Aliqua nunc et aliter et aliter forma metaphysicae 8 tractatu 1 capitulo 1

Necessario artificiata per aliquid unitio alterius et propter materiam metaphysicae 8 tractatu 1 capitulo 3

Aliter compositum fit ex agente et a forma propter quod compositio fit per se patiendo metaphysicae 8 tractatu 1 capitulo 3

Aliter in statu et motu dicuntur esse actu et aliter videntur et videntur et videns metaphysicae 9 tractatu 1 capitulo 2 per actus

Nunc est esse agens sempiternum aliter tamen agens metaphysicae 12 tractatu 2 capitulo 1 vide post sempiternum

Semper agens similiter et dignum agente se aliter taliter metaphysicae 12 tractatu 2 capitulo 1

Omne quod motum contingit aliter taliter se habere metaphysicae 12 tractatu 2 capitulo 2

Primum mobile primum eius latione aliter taliter se habet ... circulo situale ad nos et non in primum metaphysicae 12 tractatu 2 capitulo 2 ... contrarium moventes primum mobile et eius in motu ... in actu ... aliter taliter se habere metaphysicae 12 tractatu 2 capitulo 2

Non ab agendo alterum ... physicorum 1 tractatu 2 capitulo 1

Alterum et idem et alterum ... physicorum 1 tractatu 2 capitulo 1

Aliter est infinitum in tempore et in generatione ... alia et alia quantitate ... magnitudinis physicorum 3 tractatu 2 capitulo 2

Animositas ... sunt animosi ... et carentes ... politica ad politicorum 1 tractatu 2 capitulo 1 vide post politizo

Habitantes ... Asiam sunt intellectivi et artistae ... animo ... animositate ... politicorum 7 tractatu 2 capitulo 1

Greci se animosi et intellectivi politicorum 7 tractatu 2 capitulo 1

Magis ... in Europa ... magis animosi et ... in ... magis ad Asiam ... magis intellectivi ... medii sunt media dispositione politicorum 7 tractatu 2 capitulo 1

... principales esse ... politicorum 7 tractatu 2 capitulo 1

Primo et principaliter loquendo alterum ... physicorum 5 tractatu 1 capitulo 2

Contrarius prius ... et ... physicorum 5 tractatu 3 capitulo 2 vide post mutatio

Prius et posterius in tempore ... alterum et alterum ... physicorum 5 tractatu 3 capitulo 3

... alterum et alterum physicorum 5 tractatu 3 capitulo 3

... alterum et alterum physicorum 5 tractatu 3 capitulo 3 vide in politicorum

Antecedens si antecedente ... possibili ... et non possibile sequitur ... in consequentia metaphysicae 9 tractatu 1 capitulo 2 vide post impossibile

Si ... possibile ... possibile metaphysicae 9 tractatu 1 capitulo 2

Alterum est ... semper ... tractatu 3 capitulo 2

Omnia generabilia et corruptibilia sunt alterabilia ... tractatu 2 capitulo 3

... contingit se aliter habere ... tractatu 1 capitulo 3

Amicus quam primum principantem liberi sunt
pol 1 tt 2 c 1
Voluntas tamquam principatus et in mutabile
pol 1 tt 2 c 1

Antiqui nati sunt ad philosophandum ut ignorantiam effugarent metaphysice [illegible] 1 c 2
Antiqui scientias quesierunt propter adquirendum
ad talem utilitatem metaphysice 1 tt 1 c 2
Memorie ab antiquis reliquerunt nobis primo
fabulam et sine precessu probatio quod hec separate
cent dii gubernatores universalem naturam metaphysice
xii tt 2 c 3 pp deus
Philosophia sepe fuit inventa secundum possibilitatem
et iterum destructa et extra generationem et
corruptione contingit quod opiniones antiquorum
sic [illegible] ne salvate sunt usque ad presens
[illegible] ut media metaphysice xii tt 2 c 3
Antiqui non distinguentes reliquerunt veritate physicorum
1 tt 3 c 3
Antiqui philosophi nulla alia anima posuerunt esse animam
et sola mag posuerunt esse formam physicorum 2
tt 1 c 1
Antiqui induxerunt omnes effectus naturales et tam
male et nichil dixerunt fere preter fine physicorum
2 tt 6 c 1
Antiqui dixerunt quod natura [illegible] semper
quod necessitas in naturalibus preter casum mali physicorum 2
tt 6 c 1
Raritas et densitas secundum antiquos opinionem sunt principia aliorum
entium super excessus et principia fuit secundum contrarietates
temptares physicorum 8 tt 3 c 1
Secundum antiquos densitas et raritas sunt omnium
passionum principia physicorum 8 tt 3 c 1
Secundum antiquos diffinire [illegible] molle et durum talia
est sufficiens fuit densitates et raritates physicorum 8 tt 3 c 1
Secundum antiquos densitas et quasi [illegible] prima
et raritas disgregativa quod secundum antiquos contingit
[illegible] physicorum 8 tt 3 c 1
Concedere est quod [illegible] nature [illegible] opiniones
antiquorum 8 celi tt 1 c 1
Antiqui [illegible] et fabulam [illegible] ad celum antiquos
et [illegible] ad deos [illegible] principes [illegible] esse vitas deos 2 tt c 1
[illegible] 2 tt 1 c 1 in exoto

Antiquus [illegible] regis ab antiquo antiquissimo
sicut filii apud familias pol 1 tt c 1
[illegible] in principio [illegible] constitutum
[illegible] regebantur ab antiquissimo [illegible]
pol 1 tt 1 c 1
Antiquus et [illegible] pol 1 tt 3 c 1
Antique leges fuerunt valde grosse et bar-
barici i [illegible] pol 2 tt 1 c 4
Leges antiquorum fuerunt omnino stulte pol 2
tt 1 c 4
Inventa ab antiquis non perfecta [illegible]
[illegible] sicut inventa a modernis pol
2 tt 2 c 2
Rationabiliter antiquitus non principabant
[illegible] pol 3 tt 1 c 2
Antiquitus in quibusdam politiis [illegible]
[illegible] erant [illegible] pol 3 tt 1 c 2 ut
[illegible]
Antiquitus politias oligarchia democratia
sustinuerunt [illegible] pol 3 tt 2 c 2
Antiqui oligarchia democratia solum diffi-
niverunt [illegible] pol 3 tt 2 c 2
Apud antiquos [illegible] eligebantur [illegible]
[illegible] qui [illegible] armis pol
3 tt 3 c 2
Antiqui non noverunt qualiter [illegible]
[illegible] essent in equestribus pol 3 tt 3 c 2
Fere plurimi antiquorum tyrannorum [illegible]
[illegible] pol 4 tt 1 c 2
Antiquitus plures erant tyrannides quam
modo quia antiquitus magni principatus [illegible]
[illegible] pol 4 tt 1 c 3
Antiquitus magni principatus [illegible]
[illegible] pol 4 tt 1 c 2
Antiquitus illi assumebantur in reges qui
fecerunt aliquod beneficium [illegible] vel regioni
vel genti vel qui potentes fuerunt benefacere
pol 4 tt 3 c 1
Egiptii fuerunt antiquissimi philosophantes
et politizantes leges et ordinem politicum in-
venientes pol 7 tt 2 c 3
Antiqui philosophi primo ceperunt vacare studio [illegible]
habundantia necessarium ad vitam [illegible]
[illegible] post [illegible]
[illegible] sequebantur [illegible]
[illegible] non discretes [illegible]
Antiqui [illegible] et [illegible]
[illegible] liberis pol 8 tt 2 c 1
Antiqui [illegible] bar-
[illegible] pol 8 tt 2 c 1
Antiqui in [illegible] fuerunt [illegible]
[illegible] pol 8 tt 2 c 1 in exoto

Antiquus [illegible]

Animatu pt ex penis inanato z econ eth
v tt 1 c 6

Auulta alata se poss altiq pot 1 tt 2 c 2

Aiata monc expe ceropi intitut in aiata
corpori corruptio phorz 8 tt 1 c 3

Nom aseiso z zow alatorz phorz 8 tt 2 c 2

Aiagi dnt ab inaiat de Ce 2 tt 1 c 1 pp
differt

Celu e quda aia de Ce 2 tt 1 c 2

De aiato dt ab a aiato motu z ssu d ai 1 tt 1 c 1

Bny tado aiatu p aiali et z p ut

dt ab aiade motu z ssu tu alior

Et ex motu sss scti dco aiata corpe mo

ad ex etc pots in aiata d ai 1 tt 1 c 1

Aiatu dt ab a ado d timedo 1 p opa

aiale d ai 2 tt 1 c 2 vide y sit m.

Astrologia Ratio motuu corpuy d r accipi
ex physica mathe ematica q d r astro
logia tt spetu d sensibilia sensibili
s celo Met vij tt 2 c 3

Sola astrologia intt scias mathe aticas spectu
d sba sensibili s celo Met xij tt 2 c 3

Astrologia ai metra sc sba mathe mate Met
vij tt 2 c 3

Nnis motuu celestiu mgniri d copastrologia
Met vij tt 2 c 3 pp celo

Astrologia dt apsica phorz 2 tt 2 c 2
pp differt

Attribuo Consagtom ets z contubulib 1 c
pe bny tbus et cancmib z y s sep attep
tand est attribuere id qd z yniny vmiuuq
lo attribuere z atteptare singul ea que
eis competunt s spetate sue etatis z
s uitute sue potetie z dignitatis z s
ofiny sin offici quo hnt alys impare
eth ix tt 1 c 2

Semp atteptand z attribue id qd e yniny
vmiuuq z atteptare singulis ea q
eis competunt puta etate ut uitutez
ut sapiand ut aitung offici dgitate eth
ix tt 1 c 2

Nullus attribuit felicitate hoi bestiali
eth x tt 2 c 9

Nullus attribuit optima vitam hoi bes
tiali eth x tt 2 c 9

Felicitate speculatiua z speculacom
attribuy dco z sbys sepatis sed felicita
tem pcticam q e s uitutes moles s
accoes uitutu moraliu nonq adeo
eth x tt 2 c 6 pp felicitas

Dys et sbys sepatis non ppnt attribui
accoes uitutu moliu eth x tt 2 c 6
pp sba

Sbys sepatis no ppnt attribui accoes
iuste s iusticie nec opa fortitudinis
nec liberalitatis nec temperancie eth x
tt 2 c 6

Architector e sapie d z honora magis
ali artifice Met 1 tt 1 c 1 pp artifex

Antiq Antiq Distinguebant aiaz inter
hys duabq dnys s motu z cognitione d ai
2 tt 1 c 2

Antiq dixerunt q d r z potid id qur
d ai 2 tt 1 c 2

Aius antiqs sss dgd degeneratio z corruptio
d ge gi 1 tt 1 c 2

Antiqy esse vocabant eth ij esse id ca subie
vocant eth ig ...

...

d ge 2 tt 1 c 2

Opia pouc ...

...

Dccor effi aius antiq ...

d ge ... ge 1 tt 1 c 8

Artifex. Unusquisque artifex distribuens suum artificiatum e proprium ut ea que continent dispositionem aliquam rei possit producere diminutio imperfectio in particulari dispositione distinctio, quia quamlibet partem considerando et veritate investigando aliquam congruunt nec dissimile. eth 1. tc 1. c 4.
Omnis artifex est apponere et superaddere id quod deficit sue arti ad considerationem posteriorum. Vel alias dicitur e collectio principiorum ad eorum de sue operationis tradentur et quia opponere in particularibus sunt omnia que principia artis perspicuam colligunt sed experientia solum acquiritur temporis prolixitate et maxime in moralibus. eth 1. tc 1. c 4.
Quilibet artifex semper operatur optimum opus quod potest fieri secundum datum opus et data instrumenta. eth 1. tc 2. c 2.
Iudicium de particularibus relinquitur pendentibus unicuilibet artifici ut considerans ad particulares circumstantias. eth 2. tc 1. c 2.
Boni artifices operando respiciunt ad medium certitudine operandi et bonitate sui operis. eth 2. tc 2. c 2.
Nullus artifex consiliatur de fine. eth 3. tc 2. c 2.
Ex duobus artificibus similibus non fit commutatio. eth 5. tc 1. c 6.
Sed commutatio eorum fit ex alteris et diversis artificibus et non equalibus secundum opera operata. eth 5. tc 1. c 6.
Ad hoc quod inter artifices et opera eorum fiat iusta commutatio oportet ipsos artifices et opera per eos facta adequari. eth 5. tc 1. c 6.
Peritos artifices nominamus quandoque sapientes in illa arte. eth 6. tc 2. c 5.
Omnis artifex plus diligit opus suum quam diligatur ab eo. eth 9. tc 2. c 5. Require diligo
Omnis artifex diligit opus suum. idem
Quilibet artificium eo ipso quod gaudet et delectatur in sua operatione magnum augmentum recipit perfectionis addicit ad proprium opus. delectatur de geometria etc. eth 10. tc 2. c 3. Require delector
Unusquisque artifex videbitur certius agere et certius procedere in operatione sua artis si tanta adhibita sit cura circa unumquodque considerando proprietatem unicuique circa quod operatur quia hoc modo unicuique arti magis potest suo operationi convenire. eth 10. tc 3. c 2.
Nota quod artifex maxime patitur circa sua operationem conveniente. ut qui facit tantum adhibet curam circa unumquodque considerando proprietatem unicuique circa quod operatur. eth 10. tc 3. c 2.
Illo quod artifex optime operabitur scilicet qui facit tantum adhibet curam circa unumquodque considerando proprietatem unicuique circa quod operatur. eth 10. tc 3. c 2.
Sicut medicus optime curabit et quilibet alius artifex si cognoscit quid est utile et facit quod convenit omnibus hominibus competat. eth 10. tc 3. c 2. quid medicus
Quicumque vult fieri artifex operativus et speculativus ille debet cognoscere vel cum quantum potest. ideo quia physicus facit bene suis operibus cum scit sua principia causa. eth 10. tc 3. c 2.
Artifices alia pars est architectonica alia est ypopoietica. Ille operatur per artem et operatur sub ea. eth 10. tc 3. c 3. Require ypopoietica
Nullus artifex utitur in sanando infinita multitudine et est magnitudine. pol. 1. tc 2. c 1.
Finis artificialis appetitur in infinitum ut sanitas a medico. poli. tc 2. c 2. in exemplo

Artificiale. Omnes artes destruuntur si fieret aliquod artificiatum non recipit ab eo tantum et tale quantum et quale est opus quod fecit. eth 5. tc 1. c 6.
Principium artificialium est in operante et non in facto. eth 6. tc 2. c 2.
Artificialia non habent in se principium motus. eth 6. tc 2. c 2.
Sicut in artificialibus quedam fiunt ab arte et casu simul quedam ab arte tantum sic in naturalibus et a ratione aperte. 1. tc 2. c 3. Require ratio arte
Quia artificialibus agimus ex sola cautela aperte. 1. tc 2. c 1. Require operando
Omnia entia quedam sunt naturalia quedam artificialia. physica 2. tc 1. c 1. naturalia differunt ab artificialibus quia naturalia habent principium motus ab intra et artificialia ab extra et lutum dominum habent aliud tc. 3. patiens secundum quod ignis et e contra naturalia et quantum lapidea etc. eth physica 2. tc 1. c 1. ubi circa ...
Artificiosus habitus tc opera sunt artificiosa et activa in actu ... causa sunt per se ab operante. pol. 1. tc 2. c 1.

Appetitus — Primum movens est appetibile et intellectus operativus [illegible] fantasia sub intellectu [illegible] de an. 3 tc 2 c 2 — 42

Appetitus non est primum movens efficiens [illegible] sicut [illegible] quod [illegible] eius appetitum ad aliquid consequendo [illegible] id motum possibile [illegible] abstinentes et continentes [illegible] incontinentes [illegible] non movent [illegible] fugere de an. 3 tc 2 c 2

Appetitus et intellectus [illegible] fantasia [illegible] moventes [illegible] possibile [illegible] et appetitus [illegible] motum possibile [illegible] appetitum quod ille [illegible] appetibile de an. 3 tc 2 c 2

Appetitus [illegible] appetitus [illegible] appetibile [illegible] de an. 3 tc 2 c 2

Sunt illa duo moventia quae sunt appetitus et intellectus [illegible] movens possibile [illegible] motum possibile [illegible] illa duo moventia appetitus [illegible] appetibile [illegible] fantasia movent [illegible] appetibile [illegible] movens [illegible] appetitum de an. 3 tc 2 c 2

Voluntas [illegible] appetitus de an. 3 tc 2 c 3 [illegible] intellectum [illegible]

Appetitus [illegible] de an. 3 tc 2 c 2

Concupiscentia [illegible] appetitus de an. 3 tc 2 c 2

Fantasia et appetitus [illegible] de an. 3 tc 2 c 2

Bonum [illegible] appetitum [illegible] de an. 3 tc 2 c 2

[illegible] appetibile [illegible] appetitus de an. 3 tc 2 c 2 [illegible]

[illegible] appetibile

Omnis appetitus [illegible] appetitum [illegible] appetitus [illegible] de an. 3 tc 2 c 2 [illegible] appetitum [illegible] appetitus [illegible] de an. 3 tc 2 c 2

Appetitus [illegible] de an. 3 tc 2 c 2

Appetitus et fantasia [illegible] ad motum [illegible] appetitus [illegible] nullo [illegible] appetitus [illegible] appetitum et fantasiam [illegible] nullo [illegible] fantasia [illegible] appetitus [illegible] fantasia [illegible] ad motum [illegible]

[illegible] nullo [illegible] possibile [illegible] motus [illegible] de an. 3 tc 2 c 2

[illegible] ab appetitu et fantasia [illegible] appetitu [illegible] de an. 3 tc 2 c 2

Appetitus [illegible] appetitus [illegible] appetitus [illegible] de an. 3 tc 2 c 2

[illegible] appetitus [illegible] appetibile [illegible] de an. 3 tc 2 c 2

Appetitus et appetibile [illegible] moventia [illegible] appetitus [illegible] appetitum [illegible] appetitum [illegible] de an. 3 tc 2 c 3

Appetitus et appetibile [illegible] de an. 3 tc 2 c 2 [illegible]

[illegible] appetitus [illegible] de an. 3 tc 2 c 2

[illegible] appetitus [illegible] motum possibile [illegible] de an. 3 tc 2 c 2

Appetitus [illegible] fantasia [illegible] appetitus [illegible] fantasia de an. 3 tc 2 c 2

[illegible] appetitus [illegible] et fantasia [illegible] talia movent [illegible] possibile [illegible] a fantasia et appetitu [illegible] appetitum fugere [illegible] appetitum fugere [illegible] de an. 3 tc 2 c 2

[illegible] movent ab appetitu et fantasia [illegible] appetitus et fantasia [illegible] appetitus et fantasia [illegible] appetitus [illegible] fantasia de an. 3 tc 2 c 2

Appetitus [illegible] de an. 3 tc 2 c 2

Fantasia [illegible] et appetitus [illegible] fantasia et appetitu [illegible] fantasia [illegible] et appetitus [illegible] de an. 3 tc 2 c 2

Appetitus [illegible] de an. 3 tc 2 c 2

[illegible] appetitus [illegible] possibile [illegible] appetitus [illegible] appetitum [illegible] appetitus [illegible] possibile [illegible] de an. 3 tc 2 c 2

[illegible] appetitus [illegible] possibile [illegible] de an. 3 tc 2 c 2

[illegible] appetitus [illegible] appetitum [illegible] appetitus [illegible]

motu [illegible] ab actu [illegible] ordine [illegible]
primi motus [illegible] appetitus [illegible] motus mortalis
appetitus [illegible] et motus [illegible] et [illegible]
motus primi motus et motus mortalis [illegible] voluntatis
q et [illegible] motum [illegible] motus mortalis [illegible]
et [illegible] motum [illegible] ab actu ad ordinem [illegible]
[illegible] motus [illegible] motus et [illegible] motu [illegible]
ar 3 tr 2 c 2

In quibus [illegible] potentiis primum moventis et appetitus et
[illegible] ar 3 tr 3 c 2
appetitus [illegible] non fit cum deliberatione et [illegible]
ar 3 tr 2 c 2

In aliquibus [illegible] potentiis [illegible] et [illegible] [illegible] et appetitus
[illegible] ad [illegible] [illegible] ar 3 tr 2 c 2
[illegible] appetitus [illegible] voluntatis ar 3 tr 2 c 2
[illegible] appetitus voluntatis [illegible] et [illegible] ar 3 tr 2 c 2
[illegible] motus et [illegible] fit [illegible] et [illegible]
ar 3 tr 2 c 2
In [illegible] appetitus voluntatis [illegible] et [illegible] et [illegible]
appetitum [illegible] et [illegible] ar 3 tr 2 c 2

Alimentum duplex est scilicet conversum et non conversum
[illegible] alimentum est [illegible] aliud [illegible] quod [illegible]
[illegible] est [illegible] et dissimile [illegible] in principio et in fine [illegible]
[illegible] et [illegible] sit [illegible] in [illegible] sit [illegible]
[illegible] alimentum et aliud [illegible]
[illegible] sit de [illegible] contra quod [illegible] quantitate
[illegible] sit [illegible] aliquid i. alimentum [illegible] aliud [illegible]
[illegible] quod alimentum augeat aliud [illegible] sit [illegible] maior
[illegible] ipso alito alimento [illegible] additio alimento
[illegible] additur [illegible] non [illegible] cum [illegible] quod alimentum
[illegible] alitur [illegible] alimentum [illegible]
[illegible] potest [illegible] per [illegible] sit [illegible]
[illegible] pro supplemento deperditi [illegible] alimentum
[illegible] ab ipso alito i. quod [illegible] in posse
[illegible] quod [illegible] de [illegible]
[illegible] de an. 2 tc 2 c 2
Alimentum est aliud in corpore generatum ad [illegible] quod
alimentum aliter alitum et in [illegible] de an. 2 tc 2 c 2
Alimentum [illegible] est [illegible] contrarium [illegible]
[illegible] alito [illegible] contrarium [illegible]
de an. 2 tc 2 c 2
Alimentum est [illegible] aliud est de an. 2 tc 2 c 2
Alimentum est digestum et decoctum de an. 2 tc 2 c 2
Alimentum est ad ordinatum ad alendum [illegible] ad
[illegible] de an. 2 tc 2 c 2
Alimentum alit et augmentat quod alit [illegible] quod [illegible]
[illegible] et augmentat [illegible] quod [illegible] de an. 2 tc 2 c 2
Alimentum est alimenti [illegible] et augmentum [illegible]
[illegible] alimentum [illegible] salvat [illegible] est [illegible]
[illegible] sit [illegible] augetur [illegible] est alimentum
augmentum de an. 2 tc 2 c 2
Alimentum [illegible] decoctum est [illegible] et [illegible] alito et [illegible]
[illegible] eius [illegible] sibi simile de an. 2 tc 2 c 3
Alimentum salvat [illegible] de an. 2 tc 2 c 2
Alimentum [illegible] operationes vegetative potentie de an.
2 tc 2 c 2
Alimentum [illegible] viventis de an. 2 tc 2 c 2
[illegible] alimento [illegible] de an. 2 tc 2 c 2
Alimento [illegible] et [illegible] de an. 2 tc 2 c 2
Potentia vegetativa [illegible] alimento [illegible] suas
operationes de an. 2 tc 2 c 2
Alimentum [illegible] ad [illegible] salvandum
[illegible] potentie vegetative de an. 2 tc 2 c 2
[illegible] alimentum est [illegible] operationes
[illegible] potentie de an. 2 tc 2 c 2
[illegible] alimentum [illegible] posse [illegible] de an. 2 tc 2 c 2
Potentia nutritiva [illegible] operatione [illegible]
[illegible] alimento et calore naturali de an. 2 tc 2 c 2
[illegible] sua operatione [illegible] duplici [illegible]
[illegible] et [illegible] sit [illegible] alimento et calore
naturali de an. 2 tc 2 c 2
Augmentum [illegible] et [illegible] alimento de an. 3 tc 3 c 1
Alimentum [illegible] et [illegible] alimentum
[illegible] natura sit [illegible] de an. 3 tc 3 c 1
[illegible] et [illegible] alimentum de an. 3 tc 3 c 1
Alimentum et [illegible] de an. 3 tc 3 c 1
[illegible] a tactu [illegible] ad alimentum [illegible]
[illegible] de an. 3 tc 3 c 1
Alimentum [illegible] quod augetur [illegible] sit [illegible]
[illegible] augetur [illegible] alimentum [illegible] alimentum [illegible]
[illegible] aliud [illegible] alimento [illegible]
[illegible] de ge. 1 tc 2 c 2
Alimentum [illegible] in [illegible] forma [illegible]
[illegible] de ge. 1 tc 2 c 2

Alimentum et augmentum [illegible] sit [illegible] de [illegible]
tc 2 c 2 [illegible] augmentum
[illegible] [illegible] [illegible]
[illegible] non valent [illegible] alimentum [illegible]
[illegible] alimentum [illegible]
[illegible] de ge. 1 tc 2 c 2

Atthomi [illegible] Gemini [illegible] || Alteratio

[illegible] [illegible] attractio [illegible]
d(e) ge(neratione) l(ibro) 1 t(ex)t(u) 2

[illegible] [illegible] atthomis [illegible] [illegible] [illegible]
d(e) ge(neratione) l(ibro) 1 t(ex)t(u) 2

B. Augmentum [illegible] augmentum [illegible] augmentatio [illegible] magnitudinis additamentum [illegible] diminutio [illegible] [illegible]
d(e) ge(neratione) l(ibro) 1 t(ex)t(u) 2

Augmentatio [illegible] magnitudinis additamentum
d(e) ge(neratione) l(ibro) 1 t(ex)t(u) 2

[illegible] augetur [illegible] magnitudo d(e) ge(neratione) l(ibro) 1 t(ex)t(u) 2

[illegible] magnitudo [illegible] augmentum [illegible]

[illegible] augmentum [illegible] quanta magnitudo [illegible] d(e) ge(neratione) l(ibro) 1 t(ex)t(u) 2

[illegible] augetur [illegible] augetur [illegible] diminuitur [illegible] d(e) ge(neratione) l(ibro) 1 t(ex)t(u) 2

Augmentum [illegible] ad veniente diminuitur [illegible] d(e) ge(neratione) l(ibro) 1 t(ex)t(u) 2

[illegible] augetur [illegible] diminuitur d(e) ge(neratione) l(ibro) 1 t(ex)t(u) 2

[illegible] augetur [illegible] d(e) ge(neratione) l(ibro) 1 t(ex)t(u) 2

[illegible] augmentum [illegible] augetur [illegible] augetur [illegible] augetur [illegible] augetur [illegible] augetur [illegible] ad veniente [illegible] d(e) ge(neratione) l(ibro) 1 t(ex)t(u) 2

[illegible] alteratio [illegible] augmentum [illegible] diminutio d(e) ge(neratione) l(ibro) 1 t(ex)t(u) 2 [illegible]

[illegible] alteratio [illegible] augmentatio [illegible] diminutio [illegible] d(e) ge(neratione) l(ibro) 1 t(ex)t(u) 2

[illegible] ad veniente [illegible] augetur [illegible] augetur [illegible] [illegible] [illegible] augetur [illegible] [illegible] augetur [illegible]

[illegible] [illegible] augetur [illegible] alteratio [illegible] rarefactio [illegible] [illegible] augetur [illegible] [illegible]

[illegible] alteratio [illegible] augetur [illegible] augetur [illegible] [illegible] ad veniente [illegible] augetur [illegible] ad veniente [illegible] ad veniente [illegible] d(e) ge(neratione) l(ibro) 1 t(ex)t(u) 2

[illegible] [illegible] [illegible] augmentum d(e) ge(neratione) l(ibro) 1 t(ex)t(u) 2

[illegible] augmentum [illegible] homogenee [illegible] [illegible] homogenee augentur d(e) ge(neratione) l(ibro) 1 t(ex)t(u) 2

[illegible] homogenee [illegible] augetur [illegible] d(e) ge(neratione) l(ibro) 1 t(ex)t(u) 2

[illegible] augetur [illegible] [illegible] [illegible] aqua [illegible] [illegible] [illegible] [illegible] d(e) ge(neratione) l(ibro) 1 t(ex)t(u) 2

[illegible] augmentum [illegible] d(e) ge(neratione) l(ibro) 1 t(ex)t(u) 2

[illegible] augetur [illegible] augetur [illegible] homogeneis [illegible] augetur [illegible] d(e) ge(neratione) l(ibro) 1 t(ex)t(u) 2

Augmentum [illegible] ad veniente [illegible] alteratio [illegible] d(e) ge(neratione) l(ibro) 1 t(ex)t(u) 2

[illegible] augetur [illegible] d(e) ge(neratione) l(ibro) 1 t(ex)t(u) 2 t(ex)t(u) 2

[illegible] augetur d(e) ge(neratione) l(ibro) 1 t(ex)t(u) 2 t(ex)t(u) 2

[illegible] alimentum

[illegible] augmentum [illegible] d(e) ge(neratione) l(ibro) 1 t(ex)t(u) 2 t(ex)t(u) 2

[illegible] augmentum [illegible] [illegible] d(e) ge(neratione) l(ibro) 1 t(ex)t(u) 2 t(ex)t(u) 2

[illegible] augmentum d(e) ge(neratione) l(ibro) 1 t(ex)t(u) 2 t(ex)t(u) 2

[illegible] augetur d(e) ge(neratione) l(ibro) 1 t(ex)t(u) 2 t(ex)t(u) 2

Alimentum [illegible] augmentum [illegible] augetur [illegible] augetur [illegible] alimentum [illegible] ad veniente [illegible] augmentum [illegible] d(e) ge(neratione) l(ibro) 1 t(ex)t(u) 2 t(ex)t(u) 2

[illegible] [illegible] augetur d(e) ge(neratione) [illegible]

Animatum. Anima sola animata augmentatur nutritur et alteratur [illegible] de [illegible] [illegible] ut [illegible] sic [illegible] et [illegible] [illegible] et [illegible] sic [illegible] de [illegible] [illegible] [illegible] augmentatione [illegible] [illegible] sic [illegible] [illegible] [illegible] ad [illegible] [illegible] [illegible] [illegible] [illegible] [illegible] [illegible] [illegible] alteri [illegible] [illegible] [illegible] [illegible] sic [illegible] [illegible] [illegible] [illegible] alteri ab [illegible] [illegible] alio [illegible] [illegible] [illegible] de an 2 tr 2 c 1

Corpus quod aliud est [illegible] animatum de an 2 tr 2 c 2

Animatum est [illegible] ordinatum ad animam [illegible] [illegible] ad [illegible] de an 2 tr 2 c 2

[illegible] animam [illegible] [illegible] de an 2 tr 2 c 2

[illegible] at [illegible] [illegible] [illegible] animatum de an 2 tr 3 c 6

Corpus animatum [illegible] [illegible] [illegible] de an 2 tr 3 c 6

[illegible] animatum [illegible] [illegible] [illegible] [illegible] [illegible] [illegible] de an 3 tr 3 c 1

[illegible] at 3 [illegible] animatum de an 3 tr 3 c 1

[illegible] [illegible] animatum 3 [illegible] 2 [illegible] 2 [illegible] de an 3 tr 3 c 1

[illegible] [illegible] animalis 3 animatum 2 [illegible] de an 3 tr 3 c 1

[illegible] [illegible] ambulabat [illegible] [illegible] [illegible] quidam [illegible] [illegible] [illegible] [illegible] [illegible] [illegible] [illegible] [illegible] quidam [illegible] 1 tr 3 c 2

Augustinus [illegible] auctoritate [illegible] [illegible] [illegible] [illegible] [illegible] auctoritate [illegible] [illegible] alia [illegible] 1 tr 3 c 2 | [illegible]

Auditus vide [illegible] auditus 3 [illegible] de an 2 tr 3 c 2

[illegible] 3 [illegible] [illegible] auditus de an 2 tr 3 c 3 [illegible] [illegible]

[illegible] ab [illegible] [illegible] [illegible] [illegible] [illegible] auditum ab [illegible] [illegible] [illegible] [illegible] [illegible] [illegible] [illegible] [illegible] [illegible] [illegible] [illegible] [illegible] [illegible] [illegible] [illegible] [illegible] [illegible] [illegible] [illegible] de an 2 tr 3 c 3

[illegible] [illegible] [illegible] [illegible] [illegible] [illegible] [illegible] [illegible] [illegible] [illegible] [illegible] [illegible] [illegible] [illegible] auditus [illegible] auditus de an 2 tr 3 c 3

[illegible] [illegible] auditus de an 2 tr 3 c 3

[illegible] [illegible] auditus [illegible] at [illegible] [illegible] [illegible] [illegible] de an 2 tr 3 c 3

[illegible] auditus [illegible] [illegible] [illegible] [illegible] [illegible] [illegible] de an 2 tr 3 c 3

Auditus 3 [illegible] [illegible] [illegible] auditus [illegible] [illegible] [illegible] [illegible] [illegible] [illegible] [illegible] [illegible] [illegible] [illegible] [illegible] [illegible] [illegible] [illegible] auditus [illegible] [illegible] [illegible] [illegible] [illegible] [illegible] [illegible] de an 2 tr 3 c 3

[illegible] [illegible] [illegible] [illegible] ad [illegible] [illegible] [illegible] auditus [illegible] [illegible] ad [illegible] [illegible] [illegible] [illegible] [illegible] [illegible] de an 2 tr 3 c 3

[illegible] [illegible] auditus [illegible] [illegible] [illegible] [illegible] [illegible] [illegible] de an 2 tr 3 c 3

Auditus 3 [illegible] 2 [illegible] de an 2 tr 3 c 4

[illegible] 3 [illegible] audibile [illegible] [illegible] [illegible] [illegible] de an 2 tr 3 c 4

[illegible] [illegible] [illegible] [illegible] [illegible] [illegible] 2 [illegible] 2 [illegible] de an 2 tr 3 c 4

[illegible] 3 auditus 2 [illegible] 3 2 [illegible] [illegible] auditus 3 auditus [illegible] auditus de an 2 tr 3 c 3

[illegible] 2 auditus 3 [illegible] [illegible] 2 [illegible] 2 [illegible] [illegible] [illegible] 2 [illegible] de an 2 tr 3 c 3

Auditus 3 [illegible] [illegible] de an 2 tr 3 c 3

[illegible] [illegible] auditus [illegible] [illegible] [illegible] ab [illegible] de an 3 tr 3 c 1

Augmentum [illegible] 3 tc pri augmenti de an. 2 tc 2 c 1
[illegible] augetur de forma quamquam fuerit [illegible]
de an. 2 tc 2 c 1
[illegible] ut generatio potentia 3 [illegible] 2 [illegible] augmenti 2 [illegible] magis 2
[illegible] de an. 2 tc 2 c 1
[illegible] post nutrimentum 2 augmentum [illegible] [illegible]
[illegible] de an. 2 tc 2 c 2
Augmentum [illegible] 2 [illegible] [illegible] [illegible] [illegible] [illegible] animale
de an. 2 tc 2 c 2
Alimentum alitur 2 augmentatur quod alitur [illegible] eo [illegible]
ut [illegible] 2 augmentatur [illegible] eo [illegible] de an. 2 tc 2 c 2
Augmento [illegible] augmento [illegible] augmento 3 [illegible] [illegible]
alimenti [illegible] [illegible] aliti ad [illegible] 3 [illegible] [illegible] [illegible] de an.
2 tc 2 c 2
Alimentum 3 [illegible] [illegible] 2 augmentum [illegible] [illegible]
de an. 2 tc 2 c 2 [illegible] alimentum
[illegible] augmentationis 3 [illegible] [illegible]
de an. 3 tc 2 c 1
[illegible] [illegible] [illegible] 2 [illegible] [illegible] 2 aug-
mentum [illegible] [illegible] de an. 3 tc 2 c 1
[illegible] 2 [illegible] 3 [illegible] augmentum
[illegible] 2 [illegible] de an. 3 tc 3 c 1
Augmentum [illegible] [illegible] [illegible] 3 [illegible] [illegible]
[illegible] de an. 3 tc 3 c 1
[illegible] [illegible] [illegible] ut [illegible] augmentum
ut [illegible] de an. 3 tc 3 c 1
Augmentatio 2 [illegible] 3 [illegible] 2 [illegible]
manere [illegible] [illegible] [illegible] [illegible] 1 tc 1 c 1
[illegible] [illegible] [illegible] [illegible] 2 [illegible] [illegible] alteratio
4 augmento [illegible] 1 tc 1 c 2 [illegible] [illegible]
Augmentatio [illegible] [illegible] [illegible] [illegible] magnitudinem [illegible] [illegible]
tc 1 c 2
[illegible] alteratio [illegible] augmenti alteratio [illegible] [illegible] [illegible]
[illegible] [illegible] 1 tc 1 c 2 [illegible] alteratio
Augmentum [illegible] [illegible] [illegible] [illegible] [illegible]
[illegible] augmentum [illegible] [illegible] [illegible] [illegible] [illegible] alteratio
[illegible] [illegible] [illegible] alteratio [illegible] [illegible] [illegible]
[illegible] loco ut [illegible] [illegible] [illegible] augmentatio [illegible] [illegible]
[illegible] 1 tc 1 c 2
Augmentum [illegible] [illegible] localiter [illegible] [illegible] [illegible]
loco [illegible] [illegible] [illegible] [illegible] [illegible] aug-
[illegible] [illegible] [illegible] [illegible] [illegible] [illegible] [illegible]
[illegible] [illegible] [illegible] loco [illegible] [illegible]
[illegible] loco [illegible] [illegible] augmentum [illegible] [illegible]
loco [illegible] [illegible] [illegible] loco [illegible] 1 tc 1 c 2
[illegible] augmentatio [illegible] loca [illegible] [illegible]
augmentatio [illegible] [illegible] [illegible] 1 tc 1 c 2
Augmentum [illegible] [illegible] [illegible] [illegible] [illegible] [illegible]
[illegible] [illegible] totaliter [illegible] [illegible] [illegible]
[illegible] [illegible] [illegible] augmentum [illegible] [illegible]
[illegible] [illegible] [illegible] [illegible]
Augmentum [illegible] [illegible] [illegible] [illegible] 1 tc 1 c 2
[illegible] [illegible] [illegible] [illegible] [illegible] [illegible]
[illegible] [illegible] [illegible] [illegible] [illegible] [illegible] loco ut
[illegible] [illegible] [illegible] [illegible] [illegible] loco [illegible] [illegible]
[illegible] [illegible] [illegible] [illegible] [illegible]
[illegible] [illegible] [illegible] [illegible] [illegible] [illegible]
[illegible] augmentatio [illegible] [illegible] loco [illegible]
[illegible] [illegible] 1 tc 1 c 2
[illegible] augmentum [illegible] [illegible] magnitudine [illegible] 1 tc 1 c 2
[illegible] [illegible] [illegible] [illegible] [illegible] augmentum
[illegible] [illegible] [illegible] [illegible] [illegible] [illegible] [illegible]
[illegible] [illegible] [illegible] 1 tc 1 c 2
Augmentum [illegible] [illegible] [illegible] magnitudine [illegible]
[illegible] magnitudine [illegible] [illegible] [illegible] [illegible]
[illegible] [illegible] [illegible] [illegible] [illegible] 1 tc 1 c 2
vide post B

[illegible] [illegible] animalia [illegible] [illegible] 3 [illegible] tactus
de an. 3 tc 2 c 2
Animalia [illegible] [illegible] [illegible] tactus [illegible] [illegible]
2 [illegible] de an. 3 tc 2 c 2
[illegible] [illegible] [illegible] [illegible] [illegible] [illegible] 3 [illegible]
[illegible] [illegible] de an. 3 tc 2 c 2
Animalia [illegible] [illegible] appetibilia [illegible]
[illegible] de an. 3 tc 2 c 2 3 [illegible] appetibile
Animalia [illegible] [illegible] appetibilia [illegible]
[illegible] [illegible] 2 [illegible] 3 [illegible] [illegible] [illegible]
[illegible] de an. 3 tc 2 c 2
Animalia [illegible] [illegible] [illegible] [illegible] [illegible] [illegible]
[illegible] [illegible] de an. 3 tc 2 c 2
In animalibus [illegible] [illegible] [illegible] movens 3 appetitus
2 fantasia de an. 3 tc 2 c 2
In animalibus [illegible] [illegible] 3 [illegible] [illegible] de an.
3 tc 2 c 2
In animalibus [illegible] [illegible] [illegible] 3 fantasia [illegible] [illegible]
an. 3 tc 2 c 2
In animalibus [illegible] [illegible] [illegible] 2 appetitus
[illegible] de an. 3 tc 2 c 2
[illegible] [illegible] [illegible] [illegible] tactu de an. 3 tc 3 c 1
[illegible] 3 [illegible] [illegible] [illegible] de an. 3 tc 3 c 1
Animalibus [illegible] [illegible] 3 [illegible] alimentum [illegible]
[illegible] de an. 3 tc 3 c 1
[illegible] [illegible] [illegible] [illegible] [illegible] [illegible]
[illegible] [illegible] [illegible] de an. 3 tc 3 c 1
[illegible] [illegible] [illegible] [illegible] tactus de an. 3 tc 3 c 1
[illegible] [illegible] 3 [illegible] [illegible] de an. 3 tc 3 c 1
[illegible] 3 [illegible] [illegible] [illegible] tactus [illegible] salvat de
an. 3 tc 3 c 1
[illegible] [illegible] [illegible] tactus [illegible] [illegible] quatenus
tangibiles [illegible] [illegible] 2 [illegible]
[illegible] de an. 3 tc 3 c 1
[illegible] 3 [illegible] [illegible] [illegible] tactus ut querat [illegible]
2 fugiat nociva de an. 3 tc 3 c 1
In [illegible] 3 [illegible] [illegible] tactu de an. 3 tc 3 c 1
Animalia [illegible] tactu [illegible] [illegible] [illegible] [illegible]
[illegible] 3 [illegible] 2 [illegible] de an. 3 tc 3 c 1
[illegible] tactus 3 [illegible] animali de an. 3 tc 3 c 1

Artifex. Omnis artifex dicitur pol 1 tt 3 c 3
propinquus
artifex in quantum talis remote se habet a conservatione
sua politicorum 1 tt 3 c 3
artifex in tantum immittit virtutem in sua opera
sicut in quantum excedit omnem adquisitionem
suam pol 1 tt 3 c 3
artifices in quantum tales non assequuntur virtutes morales
pol 1 tt 3 c 3
non est conveniens quod omnes artifices sint cives civitatis
quia omnia opera artificum sunt contraria virtutibus
et sic artifices essent cives tunc regimen non
bene se haberet civitas fieret valde prava pol 2
c 1 c 8
nec civitas indiget artificibus pol 2 tt 1 c 4
in architectonica arte artifex primo intendit
bonum aliorum et secundum actualis bonum suum pol
1 tt 2 c 1
singularis artificis est corrigere et iudicare de suo
artificiato pol 3 tt 2 c 3
in qualibet arte et ex arte respectu architec
tonica conditi pol 3 tt 2 c 3
nunc artificibus non est in optima civitas pol
1 tt 1 c 2
adhuc artifices pervenit sua opera non aliter
pol 1 tt 1 c 2
cuilibet artifici ad operandum propria est magis quiete
possibile ex quia opera pol 1 tt 2 c 1
artifex discolorum artifices in tenacium natione
et civitate pol 1 tt 2 c 3
Artifices sunt sapientiores expertis propter quod
illi sciunt causas illi non metaphysice 1 tt 1 c 1
Item ille est sapientior qui potest docere quam ille
qui hoc non potest tamquam signum scientie est posse do
cere sed artifices possunt docere quia rationem et causas
naturarum scitarum sciunt sed experti non possunt docere
ergo
Item cognitio que habetur per experimentum non est sapientia
cognitio autem que habetur per artem est sapientia cum
cognitio que est de primis non est sapientia ubi dicitur illi
sunt magis sapientes qui cognoscunt causas rerum
ulterius qui cognoscunt causam et artifices
cognoscunt causam et ideo videtur quod
est propria cognitio simplicium ex quo solum cognoscit
et non est sapientia sed aliter experimentum
dicitur sic cognitio simplicium non cognoscit propter quid
non est sapientia et ideo artifices sunt sapientiores

expertis metaphysice 1 tt 1 c 1
Architector est sapientior et honorabilior ma
nuali artifice quia ille scit causas, non sic
metaphysice 1 tt 1 c 1
Manuales artifices operantur et agunt qualiter
operantur sicut causa agentia 2o quia faciunt
ex usu et consuetudine metaphysice 1 tt 1 c 1
Manuales artifices et architectonici
dicuntur quia primi agunt plus in usu et experien
tia experimentis metaphysice 1 tt 1 c 1
Architectores sunt honorabiliores et sapie
ntiores manualibus artificibus metaphysice 1 tt 1 c 1
Artifices sunt doctores principales et architectores
et manuum artifices metaphysice 1 tt 1 c 1
Manuum artifices et alia dicuntur quia ita
tamquam operantur operantur prima illi propriae
tusio metaphysice 1 tt 1 c 1
Artifices possunt docere, experti non propter quod primi
sciunt causas scitorum, secundi non metaphysice 1 tt 1 c 1
Artifices illi nobiliores et sapientiores
sunt quorum scientie non sunt directe ad usum
vite quam illi quarum scientie sunt directe
ad usum metaphysice tt 1 c 1
In artificialibus artifex habet considerare materiam
et formam physicorum 1 tt 2 c 2

[illegible]
principium elementum que dicunt similia naturalibus [illegible] / secundum naturalis constat constabilis
sunt de Ce 2 tc 1 c 6
Aliquid elementum principium [illegible] partem animalis et [illegible]
in regione in ipso loco de Ce 2 tc 1 c 6
Animal et [illegible] et magis astrorum [illegible] et in animalibus
sed plantis de Ce 2 tc 2 c 5 [illegible]
Animalium que sunt in [illegible] sicut [illegible]
[illegible] in corpore [illegible] de Ce 2 tc 2 c 6
Multa sunt animalia que [illegible] de an 1 tc 2 c 3
Quedam partes animalium [illegible] de an
1 tc 2 c 2
partes animalium [illegible] eadem
[illegible] de an 1 tc 2 c 2
[illegible] animalium [illegible] et [illegible]
2 [illegible] de an 1 tc 2 c 2
[illegible] animalis in [illegible] [illegible]
[illegible] de an 1 tc 2 c 2
[illegible] animalis [illegible] et [illegible]
[illegible] passus digerere [illegible] de an 1 tc 2 c 2
In [illegible] partes animalis [illegible] [illegible] po
[illegible] animalis de an 1 tc 2 c 2
[illegible] partes animalis [illegible]
[illegible] de an 1 tc 2 c 2
[illegible] partes animalis [illegible]
[illegible] de an 1 tc 2 c 2
Animal [illegible] vegetabilia de an 1 tc 2 c 2
Animalia et plante [illegible] vegetabilia de
an 1 tc 2 c 2
[illegible] animal [illegible] tactus de an 2 tc 1 c 2
[illegible] tactus [illegible]
animalia de an 2 tc 1 c 2
Multa sunt animalia immobilia [illegible]
[illegible] de an 2 tc 1 c 2
Omnia animalia [illegible] tactus de an 2 tc 1 c 2
In animalibus [illegible] ymaginatiuum [illegible] et
[illegible] de an 2 tc 1 c 3 [illegible]
In animalibus [illegible] partium [illegible]
[illegible] de an 2 tc 1 c 3
Animalia [illegible] apponitur et [illegible]
[illegible] de an 2 tc 1 c 3
[illegible] et [illegible] de an 2 tc 1 c 3
Quedam animalia [illegible] ut [illegible]
ut talpa [illegible]
de an 2 tc 1 c 3
Nullum animal [illegible] tactus de an [illegible]
[illegible] de an 2 tc 1 c 4
Multa sunt animalia [illegible] audiunt
[illegible] de an 2 tc 1 c 4
Quedam animalia [illegible] fantasia de an 2 tc 1 c 4
Quedam animalia [illegible] per [illegible]
[illegible] de an 2 tc 1 c 4
Multa sunt animalia [illegible] de an 2 tc 3 c 3
Multa sunt animalia [illegible] de an 2 tc 3 c 3
Animalia [illegible] de an 2 tc 3
c 3 [illegible]
Quedam animalia [illegible] [illegible]
[illegible] de an 2 tc 3 c 2
Animalia [illegible] de an 2 tc 3 c 2
[illegible] 3 animalibus [illegible] de an 2 tc 2 c 2
[illegible] 3 [illegible] animalibus [illegible] de an
2 tc 2 c 2
[illegible] 3 [illegible] animalibus de an 2 tc 2 c 2
Multa sunt animalia [illegible]
immobilia [illegible] de an 3 tc 3 c 1
[illegible]

Assimilatio [illegible] politicus in quo participans
intendit bonum suum assimilatur [illegible]
[illegible] in quo intenditur bonum subditorum assimilatur
[illegible] pol 3 tc 2 c 1
Policia [illegible] assimilatur [illegible]
[illegible] pol 3 tc 2 c 4
Regimen assimilatur [illegible] pol 4 tc 3 c 1
[illegible] ab medio [illegible] maior [illegible]
[illegible] assimilatur [illegible] phisicorum 2 tc 6 c 1 [illegible]
[illegible] situm et [illegible] loci [illegible] assimilatur
[illegible] de Ce 2 tc 3 c 1
[illegible]
[illegible] assimilatur [illegible] de an 1 tc 2 c 2
[illegible] assimilatur [illegible] de an 1 tc 2 c 2
[illegible] assimilatur [illegible]
[illegible] de an 2 tc 2 c 1 [illegible]
[illegible] assimilatur [illegible]
[illegible] de an 2 tc 2 c 1
[illegible]
[illegible] de an 2 tc 2 c 1
[illegible] vegetabilia assimilatur [illegible]
[illegible]
de an 2 tc 2 c 2
[illegible] agens et passum assimilantur [illegible] de
an 3 tc 1 c 7
In [illegible] ordinata [illegible]
[illegible] assimilantur motibus in
celo [illegible] de an 3 tc 2 c 2
Agens est passum [illegible] assimilatur [illegible] agenti
[illegible] de ge 1 tc 7 c 2
[illegible] agens [illegible] assimilatur passo de ge 1 tc 7 c [illegible]

Asini non sunt fortes eth 3 tt 1 c 3
Asini esurientes allecti cibo et percussi a pastoribus non dessistunt eth 3 tt 1 c 3
Asini esurientes sustinent passiones propter pastura eth 3 tt 1 c 3
Secundum Eraclitum asinus potius eligit se num quam aurum id est herbam sibi convenien tem quia plus se ferunt delectabilius intuendo quam aurum asinus quam aurum eth 10 tt 2 c 3

Assimilo dicere quod nullus sit malus volens assimilatur dicto mendaci eth 3 tt 3 c 1 ut patet in malus
Dicere quod nullus volens est bonus assimilatur dicto vero eth 3 tt 3 c 1
Fortitudo politica maxime assimilatur fortitudi vere eth 3 tt 1 c 2
Puericia intemperancie ho assimilatur bestys eth 3 tt 2 c 1
Intemperancia magis assimilatur voluntario quam timiditas eth 3 tt 2 c 3
Magnificus assimilatur sapienti artifici eth 4 tt 4 c 1 patet in magnificus
Habitus medius circa dicta et facta maxime assimilatur amicicie eth 4 tt 4 c 1 patet in habitus
Qui fugit dese maiora quam sit illa que existit in ipso nullius alterius gratia nisi quod tt ficto placens sibi et in hac delectatur tt assimilatur vano eth 4 tt 9 c 2
Verecundia magis assimilatur passioni quam habitui eth 4 tt 10 c 1
Iustum hereticum magis assimilatur iusto politico quam iusto primo uel dominativo eth 5 tt 2 c 1 patet in iusto
Intemperancia assimilatur ydropisi et tysi eth 7 tt 1 c 8 patet in intemperancia
Incontinencia assimilatur epylensie eth 7 tt 1 c 8 patet in incontinencia
Incontinens assimilatur civitati cui omnia

calculant id est dispensant eth 7 tt 1 c 10
Intemperatus assimilatur civitati utenti legibus sed pravis eth 7 tt 1 c 10 patet in intemperatus
Consuetudo assimilatur nature ut Evenus poeta dicit eth 7 tt 1 c 10
Qui delectabiliter se recipiunt ad invicem ita quod unus acceptat mores et condiciones alterius non tunc conveniunt ad invicem magis assimilantur benevolis quam amicis eth 8 tt 1 c 5 patet in amicicia
Amacio assimilatur passioni amicicia habitui eth 8 tt 1 c 5 patet in amicicia
Amacio non minus fit ad inanimata sicut ad animata quia sicut vinum dicitur amari et pulmentum eth 8 tt 1 c 5 a

Astucia est in intemperancia ad aliquem finem consequendum est mala tamen industria ad eum consecucionem diligens dicitur astucia eth 6 tt 4 c 1
Astucia sonat in malum eth 6 tt 4 c 1
b Amicicia perfecta assimilatur superhabundancie eth 8 tt 1 c 6
Amicicia que est inter fratrum ad invicem assimilatur ytairice id est coetaneorum eth 8 tt 2 c 7
Amicicie fraterne assimilatur amicicia que est secundum tyairiciam eth 8 tt 2 c 7
Amicicie politice et contribulium et conavigantium magis assimilantur amicicys conventus quam regula et ethaice eth 8 tt 2 c 6 patet in amicicia
Amicicia fratrum assimilatur ethaice eth 8 tt 2 c 6 id est convictui
Amicicia consanguineorum assimilatur amicicie fraterne patet eth 8 tt 2 c 6
Non amare illos a quibus beneficia recepimus assimilatur humane prauitati eth 9 tt 2 c 5
Amacio sine amare assimilatur forcium eth 9 tt 2 c 5 patet in amo
Amari assimilatur ei quod est pati eth 9 tt 2 c 10
Ludus assimilatur requiei eth 10 tt 2 c 9
Legibus assimilatur politicis operibus eth 10 tt 3 c 3 quia uel lex est eorum opus etc.

Assuefactio / quilibet e anim. hec no pt assuesci incontriu / eth 2 / tt 1 / c 1 /

Nullu enim / naliter ... aliter assuescit eth 2 / tt 1 / c 1 / ... in inclinacio nisi nale fiat ... nale impossibile e / ... illa ... tollit inclinacio ... /

Virtutes morales ... i nobis ... assuescendo eth 2 / tt 1 / c 1 / ... virtutes

Ex assuesci bene operari fit ais bonus / Et ex assuesci male operari / fit quis malus / eth 2 / tt 1 / c 1 /

Non parum dr ymo multu / a iuventute assuesci bene vel male operari / ... no parum dr ... multu / q ais fiat bonus vel malus sed si ais assuescat bene opari fit bonus / et si male fit malus ... eth 2 / tt 1 / c 1 /

Recta disciplina iuvenum e / ut assuescant delectari in operibus bonis / et ... eth 2 / tt 1 / c 3 /

Facile e assuesci bene operari cca ea ... que e temperancia / eth 3 / tt 2 / c 3 / ... temperancia

Assuefactiones in delectabilibus cca que e intemperancia ... sine periculo / ... sine magno periculo possit quis ab hmoi delectabilibus abstinere eth 3 / tt 2 / c 3 /

Terribilia cca / que e timiditas ... et assuefactio i talibus e periculosa / eth 3 / tt 2 / c 3 /

assuescat

Adhuc ... bn operari ... honestas ad bn operand indiget legibus / eth 10 / tt 3 / c 1 /

Pueri in prima etate debent assuesci ad pueros motus ... pol 1 tt 3 c 2 ... puer

Pueri in prima etate debent assuesci ... frigoribus et modicis ... sanitate et opa bellica / pol 1 tt 3 c 2

Omnes ... assuesci ad bonum ... apud ... melius assuescat / pol 1 tt 3 c 2 ...

In etate ... pueri ... assuescunt ... ludi ... corporis ... debent pol 1 tt 3 c 2 ... puer ... expositu ...

Attrocitas ... non ... eth 2 / tt 1 / c 1 /

Audio ... dicit ... ethi 8 / tt 10 / c 1 / ... ludus

... delectat ... audiente ... e eth 8 / tt 10 / c 1 / ... delector

Ho vivens ... passione no libet audit sermone persuadente ad bonum nec eciam intelligit ... eth 10 / tt 3 / c 1 /

Augmentum ... eth 2 / tt 1 / c 1 / virtus ... ut plurimum ... augmentu /

Fortitudo ... fortis ... morte in bello / no diminuit sed magis augmentatur / eth 3 / tt 1 / c 2

Quolibet turpe agente ... malus appetitus / multu augeatur eth 3 / tt 2 / c 3 /

Appetitus pueri et concupiscencie ... augmentat / eth 3 / tt 2 / c 3 /

... operatio concupiscencie auget ... eth 3 / tt 2 / c 3

Iusticia et iniusticia augmentantur et diminuuntur ... eth 5 / tt 2 / c 3 ... iusticia

... augetur malicia / ... eth 10 / tt 3 c 5

Bonorum virtus augetur ... amiciciam eth 10 / tt 3 c 5

Amicicia bonorum augetur ... et operibus quibus ... eth 10 / tt 3 c 5

Delectatio e augmentativa operis / eth 10 / tt 2 / c 3 / vi ... expositu

Augmentu ... cibus et potus / ... debitam quantitatem / ... et auget sanitate eth 2 / tt 1 / c 2 /

... augmentu ... pol 1 tt 3 c 3

... augmentu ... pol 1 tt 3 c 3

Tempus ... ad augmentu ... pol 1 tt 3 c 3

Ausibilia Contingit fieri ... ausibilia ... non ... eth 3 / tt 1 / c 2 /

Fortitudo magis e cca terribilia et ... cca ausibilia / eth 3 / tt 1 / c 3 /

Fortis plus laudatur cca terribilia ... cca ausibilia / eth 3 / tt 1 / c 3 /

Fortitudo no equaliter e cca terribilia et ausibilia / sed principalius cca ausibilia ... eth 3 / tt 1 / c 2 /

Babilonia fuit tante latitudinis ut capta eet una ps ciuitatis tercia die nec sen tiuit alia ciuis ps pol 3 tt i c i.
Toti regioni babilonice fuit murus circu positus pol 3 tt i c i.

Balbuciens hy balbuciunt ubi qº ad locuta ... ptam scitis agnoscat ... qz enim sit a ... dicta ... ficans ... pol tt & gº i tt 3 c 3

Banausia 2 pusillitas non inferunt multa obprobria hijs quibus insunt eth 4 tt 4 c 2
Banausia 2 pusillitas non sunt magna mala pz qr non sunt nociua quo ad proximum eth 4 tt 4 c 2.

Banausia consistit circa artes mechanicas pol 8 tt 7 c 2

¶ Banausus / dicitur qui superhabundat in consumendo
facultates magnifice / preter rectum, vel decet /
quia in rebus requirentibus parvum sumptum multa consumit
et intendit resplendere faciendo magnos sump-
tus / preter debitum propter ostentationem / et convivia fa-
ciendo hystrionibus / et adulatoribus convivia
ethicorum 4 tractatus 2 c 2

Banausus / ea que facit in sumptibus super-
fluis non facit propter bonum finem / sed ut ostendat
suas divitias estimans se propter hoc in admi-
ratione haberi / ethicorum 4 tractatus 2 c 1 /

Banausus quandoque in exponendo deficit ut
ubi multa deberet consumere / pauca consumit
et econverso ubi pauca sufficerent / multa ex-
pendit / ibidem c 1 / quia non movetur ex bono
honesto / sed intuitu voluptatis / et etiam bonitatis
ethicorum 4 tractatus 2 c 1 /

Banausus et parvificus non sunt nocivi proximo
quia banausus per superfluam donacionem multis
prodest / parvificus sua retinens nulli facit
iniuriam / ethicorum 4 tractatus 2 c 2 /

Banausus et parvificus / non sunt valde turpes
ibidem / et / in magnis sumptibus difficile est
medium custodire / etiam quia in multis banausus
appellatur magnificus / sed parvificus excusatur
propter naturale desiderium retinendi bona vita [illegible]
[illegible] / ethicorum 4 tractatus 4 c 1

Optima civitas non faciet banausum civem
quia in politia ubi probitates et honores dispen-
santur secundum virtutes pol 3 tr 1 c 2

Opificum necessarium in civitate que admittuntur
cives sicut sunt apud quosdam que plurimis sicut
apud banausos pol 3 tr 1 c 2

In politia in qua dignitates et honores dispensantur
secundum virtutes sicut in aristocratia ba-
nausi non sunt cives pol 3 tr 1 c 2 pro-
pe finem

Non est possibile illum qui vivit vitam banausam
et mercenariam operari opera virtutis pol 3 tr 1 c 2

In oligarchia mercenarii non sunt cives sed
bene banausi pol 3 tr 1 c 2 in capitulo

Banausa consistunt in liberte fol

¶ Barbarus / Apud barbaros femina et
servus sunt ordine pol 1 tr 1 c 1

Apud barbaros non sunt principantes
vel recte principantes pol 1 tr 1 c 1

Apud barbaros quilibet utitur muliere et servo
pol 1 tr 1 c 1

Homines nolunt dicere quod nobiles homines
capti in bello quod sint servi sed solum bar-
bari pol 1 tr 1 c 3

Homines dicunt quod greci nobiles sunt inge-
nui non solum in sua ipsa domo et patria
sed etiam ubique terrarum sed barbari solum domi sue
[illegible] pol 1 tr 1 c 3

Barbari natura sunt magis serviles quam greci pol
3 tr 3 c 1

Barbari sive tyrannica sustinet [illegible] dispo-
sitione pol 3 tr 3 c 1

Quidam barbari pueros natos statim bal-
neant in aqua frigida et [illegible] volunt pa-
rvis frigidum [illegible] pol 1
tr 3 c 8

pom ¶ Banausus / banausi dicuntur mecha-
nici servi pol 3 tr 1 c 2

Banausi antiquitus non participabant
principatu pol 3 tr 1 c 2

Antiquitus in quibusdam politiis banau-
si et peregrini erant servi pol 3 tr 1 c 2
prope finem

ff Banausias / banausi forenses agricole
no sut cives nc ps pte civitatis optie
pol li 7 c 3 p[illegible] civitas
Banausi agricole negociatores sut vita
vilem ducentes no boni sed virtute nc qua
tia virtuti sed magis contraria virtuti pol li 7 c 3
banausi et nostrum operatores virtutis no parti
cipant civilitate pol li 7 c 3
Neque agricole neque banausi sut in statuendi
sacerdotes pol li 7 c 3
Arte banausi sut que tactarum quam mte
in disponunt pol 8 li c 1.
Neque melodie et organa male disponunt
iuvenes secundum intellectum et banausas faci
unt alie bene pol 8 li c 1.

Beatus / Beati maxie continue viuunt et o
perant in operibus virtutibus eth 1 / tt 3 / c 2 /
Multa mala et magna / bn tolerant et cont
bant btm et sperant sibi inferre q albicet
ta infortunia sibi tantam inferunt et cadere
tangitur et conturbant vit no tn taliter / ab
virtutis et bonis abducant eth 1 / tt 3 / c 2 /
Nullus btor efficitur miser pp infortunia acci
dentia bo qr no operabitur aliquo odibilia
et mala que felicitati contrariaz eth 1 / tt 3
c 2 /
Nullus existit habundantia bor exterioris
si operetur virtutis esse vere illas dicimus btos ut
hec q al q sunt pp nobilitate vite pnt /
non pt amplecti btitudo superexcessiva et diuina
qr si eni / tt e alia spes btitudinis s alia
habundantia / q nulla sustinet in secundis / eth
1 / tt 3 / c 2 /
Dicere q nullus nolens sit btus / assimilat
dicto vero / eth 3 / tt 3 / c 1
Nullus est btus nolens q eo q voluntas
singulis in btitudine trahit in principio mato
nalis inclinatur / eth 3 / tt 3 / c 1 /
Multi grecorum dixerunt aliquem ee btm
a gaudere / et delectari / eth 11 / tt 2 / c 1 /
Homines btu / i boni omnibus superha
bundantibus utilibus amicis nichil in
digent sed bn delectabilibus eth 8 / tt 1 /
c 6 / p. vide amicus
Beatus continue dz operari et delectari / eth
10 / tt 3 / c 2 /
Beati et virtuosi maxime appetunt simul
vivere / eth 10 / tt 2 / c 2 /
Opus speculatiua / hz omnia quecumque solet
attribui beato eth 10 / tt 2 / c 5
Ex operum speculatiua omnia inuenientur hoi q
cumque solet attribui bto / eth 10 / tt 2 / c 5
vide speculatiua
Substantie separate / et homines dicuntur diuinimode
beati / eth 10 / tt 2 / c 6 q vide diuinimode
Tota vita substantiarum separatarum e beata / eth 10
tt 2 / c 6 /
Eo modo quo homines dicuntur beati / sz inquantum
quedam similitudo operationis speculatiue in eis
existit / eth 10 / tt 2 / c 6
Omne hys quatuor virtutibus sz fortitudine
temperantia iustitia et prudentia neces
dicitur btus pol 7 tt 1 c 1
Omne bonis aie non dicitur btus pol 7 tt 1 c 1
deus z btis pp se ipsum et non natura pol 7 tt 1 c 1

Beatitudo / decundatur quibusdam bonis exterioribus
ut nobilitate / prole / pulchritudine et cognatam
beatitudinem / eth 1 tr 1 c 6 / g R felicitas
Carentia / nobilitatis / prolis pulchritudinis et
coinquinat beatitudinem / eth 1 tr 1 c 6
Operatio dei beatifica / dicitur anima beatitudo
eth p tr 2 c 6 / g R deus
Ad beatitudinem requiruntur omnia bona tam corporis
quam anime que continuata pol 1 tr 1 c 1
Beatitudo magis consistit in actione quam in motu de anima 1 tr 2 c 2
Beatitudo non consistit in motu de anima 1 tr 2 c 2
Beatitudo consistit in eo quod 3 consummat ... 2 ... de anima 1 tr 2 c 2

Beate vivere non consistit in non vacacione
vol 8 tc i c l.

B. Bene civitates gretare bn politizantes
pol 1tt 2 c 1
Km sptant mlacs frigid sz nsus septe
tone plt arosi s mttu tarte talites
t isti nesciunt bene politizare pol 1tt 2 c 1.
ro pz politize
Bene gretare nattez bn politizare 2 pri
pol 1tt 2 c 1.
Omes homines appetunt bn vive 2 felicitate
s no omibg m e equalis habilitas ad
adipiscendu hz pol 1tt 3 c 1 psfelis
bene disponi pnt bene disparti scdm aiaz
g. mt 1 plibg pol 1tt 3 c 1.
Studiosos t bonos t bene politizantes az
se bn dtiles a legislatoribg pol 1tt 3 c 1.
Stus 2 vitam ostendit quid dicaz mato
2us bene t male ascte 4tt 2 c 8. g 2 pz vita

Bona exterius | Homini bene sunt disposito secundum animam minori indiget cum possessione bonorum exteriorum ad felicitatem quam secundum animam male ampliori pol li 7 c 1

Aliqui credunt quod bona exteriora quodcumque sint studiosi et virtute sunt causa felicitatis pol li 7 c 1

Bona exteriora requiruntur ad felicitatem sicut lira ad actum cytharizandi pol li 7 c 1

Civitas dicitur esse felix et non per ista bona exteriora quorum fortuna est domina pol li 7 c 1

Fortuna est domina bonorum exteriorum pol li 7 c 1

Studiosus vel bonus propter bona exteriora non est a fortuna sed ex actione et electione virtuosa pol li 7 c 1

Fruentibus pace et bonis exterioribus maxime opus est temperantia et iustitia et tanto magis quanto magis prevacant et fruuntur talium bonorum pol li 7 c 2

Turpe est homines non posse uti recte bonis melioribus et exterioribus in non vacatione pol li 7 c 2

Benivolus Benivoli solum diligunt superficialiter i. remisse et secundum debilem motum voluntatis qui non prorumpit in opus, eth ix tc 2 c 3

Non est possibile aliquos esse amicos nisi prius sint facti benivoli eth ix tc 2 c 3

Ex hoc quod aliqui sunt benivoli non potest dici quod sint amici quia ex hoc nichil magis se amant ut vere amici, eth ix tc 2 c 3. Quamvis benivoli volunt bona illis quibus sunt benivoli tamen nichil cooperabuntur ad hoc scilicet quod talia consequantur nec etiam turbabuntur propter hoc si talia eis non proveniunt ut communiter accidit in amicicia, eth ix tc 2 c 3

Quamvis benivoli volunt bona illis quibus sunt benivoli, tamen nichil cooperabuntur ad hoc scilicet quod talia consequantur nec etiam turbabuntur propter hoc si talia eis non proveniunt ut communiter accidit in amicicia, eth ix tc 2 c 3

Si quis velit bene operari circa aliquem per mutuum ut pollicitum, circa que bona operatur sibi maiora bona refundat, tunc non dicitur esse benivolus illi circa que talia operatur sed magis sibi ipsi, quia assimilatur sicut nec ille videtur esse verus amicus alicuius qui procurat bonum alterius propter propriam utilitatem quam ab alio expectat, eth ix tc 2 c 3

Ad salvandam et firmandam politiam oportet omnes cives benivolos esse pol 6 tc 1 c 2

-cus.

Bellicosus Hyspani sunt bellicosi pol 7 tc 1 c 2

Bellica consilia sunt propter partes civitatis pol 7 tc 2 c 3

Bellica consilia semper dantur ab agricolis intendentibus rei communi tunc pol 7 tc 2 c 3

Bello Non vacamus ut vacemus et bellamus ut pacem ducamus, eth x tc 2 c v. Quere vacatio

Nullus eligit bellare nec bellum parare solum gratia bellandi, eth x tc 2 c v. Quere bellum

Optima vita non consistit in bellando cum aliis pol 7 tc 1 c 2

Bellum Superatus in bello propter virtutem esse in conflictu aliquis bonum pol 1 tc 1 c 3

Quidam qui perceperunt leges ut rethores talia dicunt quod iniustum pretextu legis est dominus in quo ... et nos iniustum ymmo valde dubitamus quod superati in bello debent esse servi eo quod lex ait quod potentiores possunt violentiam inferre non oportet quod ... quod sit melior aliis scilicet sapientes dicunt quod sit iniustum si quid lex non simpliciter pol 1 tc 1 c 3

Quidam dicunt quod hoc iniustum illius legis quod superati in bello debent esse servi non est probabile violentia in vi et favore victoris introductum ut per hoc homines fortes ad fortiter pugnandum incitarentur. Alii quod lex quadam est iusticie quia si unquam tunc opinionem communem ... demonstratio in primo apparet quod ... ille tunc que dicunt quod non oportet primum ... illud de ... virtute quod victor ... non ... aliquid quod sit efficax ad ... ratione ... pol 1 tc 1 c 3 Quere in servi ...

pri[mum]

Bellum quidam sunt valde liberales in dando pecunias quae tamen sunt timidi in bellicis periculis eth 3 tr 1 c 1

Bella duo esse optima pericula eth 3 tr 1 c 1 quaere periculum

Mors quae est in bello est maxima et optima periculo maxima quia ibi homo defacili moritur optima quia qui in morte suscipit mortem pro bono quod est divinum et commune sed tale bonum virtutis est ultime potentie est etiam maximum et optimum eth 3 tr 1 c 1

Exponentibus se periculis mortis in bello impenduntur magni honores tam in civitatibus ubi communitas dominatur quam apud monarchias ubi solus rex dominatur eth 3 tr 1 c 1

Pericula quae fiunt in bello sunt immissa ad bonam mortem perveniant eth 3 tr 1 c 1

Diomedes et hector propter adipiscendum honorem et evasione vituperii in bello troyano fuere immisse bellatores eth 3 tr 1 c 2

In bello troyano hector quibusdam exhortantibus ut a bello recederet videt hec verba polidamas tunc dux troyanorum in redargutiones exponet si a bello recessero et non fortiter egero eth 3 tr 1 c 2

In bello troyano diomedes se ipsum exhortans ad viriliter bellandum dicebat nisi fortiter me habuero hector concionans et loquens inter troyanos aliquando dicet ad laudem suam et mei vituperium diomedes ante dictus est eth 3 tr 1 c 3

Hector in bello troyano comminabatur troyanis aduiliter pugnandi dicens quod ego sine actu bellico fugientem intelligam tunc ipsum cruciabo quia non erit sibi sufficiens fugere canes et sustere ut flava et cadaver canibus dabo eth 3 tr 1 c 3 et pol

Pax habet rationem finis respectu belli eth 10 tr 2 c 5

Principales operationes virtutum practicarum consistunt in rebus politicis vel in rebus bellicis eth 10 tr 2 c 5 quaere virtus practica

Nentes operationibus nobilibus virtutum practicarum sicut politicis et bellicis competit vacatio eth 10 tr 2 c 5

Nullus eligit bellare nec bella preparare solum gratia bellandi propter si quis finem suum constitueret in actu bellandi videretur esse violentus et asper quia cum tali conversari omnes pugnare vellet adultum etiam ipsos amicos expugnatores faceret philosophus ut pen pugnae

occasiones fieret eth 10 tr 2 c 5

In operatione belli non est vacatio eth 10 tr 2 c 5 quaere vacatio

Operationes politice et bellice omnes alias operationes virtutum moralium precellunt tam pulchritudine quam magnitudine eth 10 tr 2 c 5 quaere politica

Operationes politice et bellice non sunt in se ipsis vacantes sed appetunt aliquem finem quo ordinantur eth 10 tr 2 c 5

Operationes politice et bellice non sunt propter se ipsas eligibiles eth 10 tr 2 c 5 vide supra

Bene si sunt plures amici quam sit necesse ad propriam vitam tales erunt perturbatores et impeditivi et distractivi ad bene vivendum eth 10 tr 3 c 3

Iniustissimum opera sua dirigere ad bene vivendum sed optimum eorum quae sunt in ipso eth 10 tr 2 c 6

Dii maxime illos diligunt qui recte et bene operantur eth 10 tr 2 c 1

Dii habent curam de illis qui vacant bonis intellectualibus et qui bene et recte operantur tamquam de amicis suis eth 10 tr 2 c 1

Ad hoc quod aliquis assuescat bene operari per inductionem virtutis honestatis ad bene operandum indiget legibus eth 10 tr 3 c 1 quaere lex

Lex est potentia coactiva ad bene vivendum et salubriter eth 10 tr 3 c 1

Ille laudatur qui potest bene principari et subiici pol 3 tr 1 c 2

Posse bene principari et subiici virtute est pol 3 tr 1 c 2

Gratia vivendi et bene vivendi homines concurrunt pol 3 tr 2 c 1

Bene vivere in politia est operari secundum optimam virtutem practicam pol 3 tr 2 c 2

Unusquisque princeps principatus indiget bene eruditus a lege pol 3 tr 3 c 2

Corpora bene disposita ad salutem et naves bene compaginate et bonos nautas habentes nulla pericula possunt sustinere sic et politia bene ordinata pol 6 tr 1 c 3

Impossibile est eum qui non agit agere bene pol 1 tr 1 c 2

Excellentia ultimi hominis bene regendi et operandi virtutis pol 1 tr 2 c 1 vide animi felicitas

Bene viuere et bene operari quod differunt a felicitate / eth 1 / tt 4 c 6
Non parum ymo multum pertinet ad operaciones humanas / quod aliquis gaudet uel tristetur bene uel male / secundum racionem rectam uel contra rectam / eth 2 tt 4 c 3
Non delectacione et tristicia bene utitur est bonus qui male malus / eth 2 / tt 1 c 3 /
Omnis virtus / subiectum cuius est et facit bene se habere et opus eius reddit bene se habens / eth 2 / tt 2 c 2 / quere supra virtus
Circa adulterium furtum et huiusmodi que includunt vicium / non est accipere bene / uel non bene in eo quod aliquis ea faciat / ut quando / et qua et quo / eth 2 / tt 2 / c 2 /
Adulterium nunquam potest bene fieri / eth 2 / tt 2 c 2 /
Hanc inimo illa est falsa / que dicit quod homo esset ipso principes et dominus datas quod bene ageret / nisi per totam potenciam ex parte delectabilium / virtutem mediam subiretur / eth 3 / tt 1 / c 1 /
Licet fortis circa alias mortes / sed est magis in mari / uel in egritudine / et bene se habet et impauide precipue tamen dicitur fortis quod non timere mortem in bello / eth 3 / tt 1 / c 1 /
Qui repertus et impressis bene se habet est signum boni et perfecti habitus secundum eum / eth 3 / tt 1 / c 1 /
Ad bene viuere homines oportet contemptores et delectationes suas esse moderatas / eth 3 / tt 2 / c 3 / quere et quere supra viuere
Diuiciis contingit bene et male uti / eth 4 / tt 3 / c 1 / quere supra diuicie
Que sunt ad aliqua utilia / hiis contingit bene et male uti / eth 4 / tt 3 / c 1 /
Proprius actus liberalis est bene uti pecuniis / eth 4 / tt 3 / c 1 /
Magis proprium est uirtutis / benefacere quam bene pati / eth 4 / tt 3 / c 1 / quere supra virtus
Ad dacionem sequitur benefacere et bene operari / eth 4 / tt 3 / c 1 / quere supra dare
.. Magnanimus est potens benefacere / eth 4 / tt 1 c 2 / quere supra magnanimus
.. Refamulari ei oportet qui benefecit / eth 7 / tt 1
Solum iste qui habet se bene in omnibus exterioribus potest aliis antiuenire secundum iusticiam uel in iusticia / eth 5 / tt 2 / c 6
Bene consiliari maxime est opus prudentis / eth 6 / tt 2 / c 6
Carnes leues sunt bene digestibiles / eth 6 / tt 2 / c 6
Carnes volatilium sunt bene digestibiles / eth 6 / tt 2 / c 6
Non bene consiliatur dicitur recte consiliari / eth 6 / tt 3 / c 1 /
Ad hoc quod aliquis in operabilibus bene sillogizet et recte operetur / tunc oportet singularium operabilium habere sensum id est verum estimatiuum rectum et verum estimatiuum / eth 6 / tt 3 / c 3 / vide sed recto C

Beniuolencia / amicicia est beniuolencia / eth 8 / tt 1 / c 2 / quere supra amicicia
Ad amiciciam requiritur beniuolencia / eth 8 / tt 1 / c 2
Amicicia solum consistit in beniuolencia mutua / eth 8 / tt 1 / c 2 /
Beniuolencia potest esse inter aliquos ignotos et quorum neuter alterum uidit / sed non amicicia / nisi non lateat qualiter se habeant ad inuicem / tunc in mutabile est quod aliquis dicat illos esse amicos / eth 8 / tt 1 / c 2 /
Mutua beniuolencia non debet esse latens / eth 8 / tt 1 / c 2 /
Prauis non competit beniuolencia ad se ipsos / eth 9 / tt 2 / c 2 / quere supra prauus
Beniuolencia non est amicicia / eth 9 / tt 2 / c 3 quere supra amicicia
Beniuolencia uidetur esse amicicia non tamen est / eth 9 / tt 2 / c 3 / quere supra amicicia
Beniuolencia sepe fit ad homines ignotos amicicia non / eth 9 / tt 2 / c 3 /
Beniuolencia potest esse latens / amicicia non / eth 9 / tt 2 / c 3 /
Beniuolencia non est amacio quia beniuolencia potest esse sine passione et appetitu / et non amacio / cum amacio sit passio ut principium passionis / et non amacio sit successiue ex consuetudine / Beniuolencia autem sit repente / sicut patet de pugna ut duello et cetera eth 9 / tt 2 / c 3
~~vide sed~~ vide supra C

Beniuolus quod aliquis amat bonum non est beniuolus ymo / sed sibi ipsi / eth 8 / tt 1 / c 2 /
Non volumus habentes bona affectu beniuolencie / et gracia ipsorum / illos dicimus bene beniuolos sed non amicos / si non idem fiunt ab illo sicut amatus erga econuerso uelit bonum amanti gracia sui / eth 8 / tt 1 / c 2 /
Multi sunt beniuoli aliquibus / quos non uiderunt propter hoc quod existimant eos esse epieikes / id est excellenter virtuosos / uel esse utiles / eth 8 / tt 1 / c 2 /
Senes et seueri possunt esse beniuoli sed veri amici non fiunt / eth 8 / tt 1 / c 6
Homines repente fiunt beniuoli / eth 9 / tt 2 / c 3
~~sed recte in primo sed~~ C vide / sed C

B: Benivolencia non habet distensionem id est impetum seu inclinacionem neque appetitum id est passionem in appetitu sensitivo quia ipsum distendit et cum quodam impetu inclinat ad aliquid id est appetitus sensitivus. Ro est quia benivolencia consistit in simplici motu voluntatis quia non ex passione sed ex simplici motu procedit / eth 9 tractatu 2 c 3

Benivolencia generatur ex repentino ro est quia importat simpliciter motum voluntatis et huius signum est quia sicut accidit videntibus pugnas agonizancium quia repente fiunt benivoli ad alterum et magis placet quia vincat quam alius licet tunc nichil eorum prestaret subsidium eth 9 tractatu 2 c 3

Benivolencia est principium amicicie eth 9 tractatu 2 c 3 quere amicicia

Illo modo benivolencia est principium amicicie quia non est possibile aliquos esse amicos nisi prius facti sint benivoli eth 9 tractatu 2 c 3

Benivolencia dicitur esse amicicia ociosa eth 9 tractatu 2 c 3 quere amicicia

Ex benivolencia diuturna fit amicicia eth 9 tractatu 2 c 3

Benivolencia per diuturnitatem et consuetudine fit amicicia eth 9 tractatu 2 c 3

Licet benivolencia per diuturnitatem et consuetudinem possit fieri amicicia tamen non pervenit ad illam speciem amicicie que est propter utile vel delectabile eth 9 tractatu 2 c 3 quere amicicia

Benivolencia non producitur ad amiciciam utilis vel delectabilis eth 9 tractatu 2 c 3

Benivolencia non est principium amicicie que est propter utile vel delectabile prima ratio quia ille qui est benivolus alteri vult illi bonum propter se sed qui amat aliquem propter utile vel delectabile solum vult sibi ipsi bonum utile vel delectabile ab illo quem amat / 2a ratio / benivolencia propter eius tenacitatem et diuturnitatem pervenire potest ad amiciciam cuius est principium sed benivolencia propter eius tenacitatem et diuturnitatem non venit ad amiciciam propter utile vel delectabile ideo illius amicicie non est principium eth 9 tractatu 2 c 3

Benivolencia non fit id est salvatur in amiciciis propter utile et delectabile eth 9 tractatu 2 c 3

Ex racione benivolencie est quod aliquis velit bonum alteri gratia sui eth 9 tractatu 2 c 3

Benivolencia est principium amicicie que est propter bonum honestum prima ratio quia alia que est principium amicicie et non propter utile nec delectabile vel honestum 2a ratio per racionem exemplarem tunc enim videtur aliquis alicui quod bonus vel fortis vel huius modi tunc fit sibi benivolus sicut fit videntibus pugnas agonizancium eth 9 tractatu 2 c 3

Benivolencia fit ad aliquem propter quandam eius virtutem ut cum alicui apparet de aliquo quod sit bonus secundum morem vel fortis vel huius modi tunc fit sibi benivolus / eth 9 tractatu 2 c 3

B: Beneficientis opus manet sed utilitas beneficiati transit et preterit eth 9 tractatu 2 c 5

Honestas operis opus manet in operante ipso beneficiente ro quia bonum honestum est diuturnum et non cito transit eth 9 tractatu 2 c 5

Beneficiens delectatur in beneficiato tamquam in suo perfecto bono / sed beneficiatus delectatur in beneficiente secundum memoriam preteriti eth 9 tractatu 2 c 5

Bonum quod pervenit beneficiato ex beneficiente est bonum utile / sed bonum quod beneficiens facit beneficiato est bonum honestum eth 9 tractatu 2 c 5

Beneficiens in beneficiato habet memoriam honesti boni / sed beneficiatus in beneficiente solum habet memoriam utilis eth 9 tractatu 2 c 5

Beneficiens plus delectatur quam beneficiatus / quia de meliori bono quod fecit habet memoriam quam beneficiatus / ideo quod recepit / quia beneficiens habet memoriam de bono honesto quod fecit / beneficiatus autem de bono utili quod recepit / eth 9 tractatu 2 c 5

Beneficientes habent se sicut superexcellens beneficiati tamquam superexcessum eth 9 tractatu 2 c 5

Beneficientes excellunt beneficiatos in hoc quod est amare et in hoc quod est amabile eth 9 tractatu 2 c 5

Beneficientes magis amant beneficiatos quam econtra / ro prima est quia circa eos magis laborant / 2a ro / quia beneficiens bene facit de quanto et ygle et de suo proprio / beneficiatus utitur sed beneficiatus potest suscipere quod de suo enim non beneficiat sed de alieno / eth 9 tractatu 2 c 5.

B: quia ille qui est bonus quod sit beneficiativus eth 9 tractatu 3 c 2

Benefactores plus amant beneficiatos quam amentur ab eis / Et huius causa apparet quia benefactores accomodant beneficium beneficiato / Modo accomodantes appetunt bonum illius quibus accomodaverunt ut possit reddere sua / sed ille cui accomodatum est vellet accomodantem non esse ad finem quod ille amplius non esset obligatus / 2° co / 2 ba / aliquis diligit suum opus / modo beneficiati sunt ut opus benefactorum / artes de poetis / qui superhabundanter diligunt eorum poemata / ibidem 4 co / unusquisque diligit id quod est bonum suum / modo bonum benefactoris consistit in actu suo quo scilicet actu beneficia tribuit vel.

Benefactor gaudet in beneficiato sed in eo in quo invenitur eius bonum perfectissimum scilicet bonum honestum / sed beneficiatus nullum bonum honestum habet in benefactore / Et sic sibi bene opus benefactoris est dare beneficium / opus beneficiati est recipere beneficium / sed magis delectabile est dare beneficium quam accipere vel benefactor magis delectatur in beneficiato cui tribuebat beneficium / quam beneficiatus.

Et benefactor considerans beneficiatum / inveniat hunc illius / considerat bonum honestum sed beneficiatus considerans benefactorem considerat bonum utile quia recipere beneficium est bonum utile et delectabile in quo delectatur / Et bonum honestum est magis amabile et delectabile quam utile / Et co / sicut quanto aliquod bonum est magis delectabile et magis diuturnum / tanto amplius amatur / sed bonum benefactoris in beneficiato est magis delectabile et magis diuturnum quam bonum beneficiati in benefactore. Et quia beneficiatus amatur a benefactore tamquam delectabile presens / sed benefactor a beneficiato tamquam delectabile preteritum quod est solum secundum memoriam delectabile, sed bonum presens est magis delectabile quam preteritum / Et sic sibi bene illud magis amatur quod amatur pro eo quod est delectabile presens / quam id quod solum amatur ut est delectabile preteritum sed beneficiatus amatur a benefactore tamquam delectabile presens / sed benefactor a beneficiato tamquam delectabile preteritum vel ibidem co / memoria honestorum est magis delectabilis quam memoria utilium / sed benefactor in beneficiato habet memoriam honesti boni sed beneficiatus in benefactore habet memoriam utilis / vel beneficiatus est delectabilior et amabilior benefactori quam econverso. 6 co / amare assimilatur ei quod est benefacere / sed amari ei quod est pati / sed faciens in passione superexcellit patientem et per consequens magis amabile est benefacere quam benepati.

A co / que magis laboriosa sunt magis diliguntur naturaliter / sed magis laboriosum est benefacere quam bene pati vel benefactores qui benefaciunt aliis magis diligunt beneficiatos quam econverso / tum benefacere est laboriosius quam bene pati / ethicorum ix 8° co / superexcellentibus magis amabile est superexcellere quam superexcelli, sed benefactor conspiciat suum superexcellere in beneficiato beneficiatus vero conspicit suum superexcelli in benefactore / 9 co / propter hoc benefactores assimilantur matribus / beneficiati filiis / sed matres plus diligunt filios quam econverso / tum quia magis laboraverunt circa eos / tum / quia sunt magis certe / quam filii / ethicorum ix tractatus 2 / c v

Sicut in mutuis debitores vellent non esse illos quibus tenentur ut solvantur a reddicione mutui sed accomodantes multum curam habent de salute debitorum ut possint mutuum quod dederunt / Sic beneficiantes aliis bene vellent esse et vivere illos beneficiatos ab eis ut faciant ab eis gratiarum acciones / sed qui beneficia acceperunt non curant reddere gratiarum acciones ad quas tenentur / sed magis vellent hunc debito non teneri / ethicorum ix / tractatus 2 / c v

Benefactores non habent se proporcionabiliter ad beneficiatos sicut accomodantes ad illos quibus accomodaverunt quia accomodantes in quantum tales non habent amorem circa illos quibus accomodant sed volunt eos conservari in esse propter gratia lucri quod ab eis expectant sed benefactores diligunt eos qui bene paciuntur ab eis ethicorum ix / tractatus 2 / c v

Benefactores diligunt eos qui bene paciuntur ab eis / etiam si ad nichil sunt utiles eis in presenti neque fierent utiles in futuro ethicorum ix / tractatus 2 / c v

Benefactores diligunt eos qui bene paciuntur ab eis / ethicorum ix tractatus 2 / c v

Sed accidit in artificibus et idem contingere in benefactoribus / quod artifex magis diligit opus suum quam diligitur ab eo Sic benefactor magis diligit beneficiatum quam econverso ethicorum ix / tractatus 2 / c v

Beneficiatus est quasi opus benefactoris / ethicorum ix / tractatus 2 / c v.

Bonum benefactoris consistit in actu suo / scilicet quo beneficia tribuit ethicorum ix tractatus 2 / c v

Beneficiatus nullum bonum honestum habet in benefactore / ethicorum ix / tractatus 2 / c v / g Et beneficiatus

Beneficiatus si habet aliquod bonum in benefactore / hoc est bonum utile / ethicorum ix tractatus 2 / c v / Verte fol T.

pr

Benefactor / sicut artifex magis amat opus suum sic benefactores sua beneficia magis diligunt quam e contra beneficiatos benefactorem ... beneficiati in eis fuerunt eas ex beneficio data eth 8 tc 2 c 1

Beneficiatus tenetur reddere benefactori equivalens quod recepit de admissis vel esse plus quam sit et melius et maioris quantitatis eth 8 tc 2 c 1

Reddere benefactori plus quam beneficium acceptum est et melius quam primum reddere tantum quantum recepit quia quod et maioris quantitatis eth 8 tc 2 c 1

Secundum proportionem virtutis debent vices beneficiorum rei exhiberi quia quod est quasi inappreciabile et sic magis erit indignum recipiens eth 9 tc 1 c 1

Ut in pluribus homo magis debet retribuere benefactori quam alio gratis dare eth 9 tc 1 c 2 parte 2 de amicis

Sed absolute et simpliciter verum sit quod homo magis debet retribuere benefactori quam amico gratis dare tamen in casu non est observandum ut si aliquis esset captus et non haberet unde se liberet eth 9 tc 1 c 2

Amicis extraneis et utilibus magis est subveniendum quam benefactori est potentiam retribuendi eth 9 tc 1 c 2

Benefactori non est retribuendum et prius aliis est accommodati non est inaccommodandum eth 9 tc 1 c 2

Quamvis sit sit quod aliquis benefactor sit malus et aliquis indignus virtuosus sit non sic sit sed tamen ille existimat qui recipit beneficium et adhuc esset dignus et quod ab debitum retribuere benefactori malo et gratis donare amici virtuoso eth 9 tc 1 c 2

Retribuere debitum benefactori malo et gratis donare amici virtuoso et meritorie ... eth 9 tc 1 c 2

Benefactori malo est retribuendum debitum eth 9 tc 1 c 2

Alia et alia debentur singulis benefactoribus quibus sunt attribuenda que conveniunt sue dignitati

Benefactoribus debetur aliquid pro beneficio impenso eth 9 / tc 2 / c v

Non amare illos a quibus beneficia recepit sed a benefactoribus affectatur humane perversitati / eth 9 / tc 2 / c v vi capitulo

Benefacere alteri non ea intencione ut contra patiatur vel recipiat recompensacionem beneficii est bonum honestum / eth 8 / tc 2 / c 1

Multi sunt qui bene pati volunt ab aliis beneficere autem aliis fugiunt tamquam utile eth 8 / tc 3 / c 2 /

Multi magis appetunt bene pati et recipere ab aliis quam benefacere / eth 9 / tc 2 / c v

Benefacere est superexcellere et bene pati superexcelli / eth 9 / tc 2 / c v

Benefacere est difficile et operosum Bene pati illaboriosum / eth 9 / tc 2 / c v

Ad amicum magis pertinet benefacere quam bene pati / eth 9 / tc 3 / c 2

Proprium virtutis est et boni et virtuosi benefacere eth 9 / tc 3 / c 2 /

Melius est benefacere amicis quam extraneis eth 9 / tc 3 / c 2 /

Eligibilius est benefacere bonis virtuosis et talibus amicis quam aliis non virtuosis / eth 9 / tc 3 / c 2 4

cor tco p 3 fol

Beneficiatus / Benefactoris opus manet sed utilitas beneficiati transit et perit / eth 9 / tc 2 / c v

Benefactor delectat in beneficiato tamquam in suo opere bono / sed beneficiatus delectat in benefactore secundum mediam partem eth 9 / tc 2 / c v

Bonum quod provenit beneficiato ex benefactore est bonum utile sed bonum quod benefactor facit beneficiato est bonum honestum eth 9 / tc 2 / c v

Benefactor in beneficiato habet medium honestum bonum sed beneficiatus in benefactore solum habet medium utile eth 9 / tc 2 / c v

Benefactores habent se sicut superexcellens beneficiati ut superexcessum / eth 9 / tc 2 / c v

Benefactores excellunt beneficiatos in labore quod est amare et in labore quod est amicabile / eth 9 / tc 2 / c v / vi capitulo

pm

Beneficiatus quilibet beneficiatus debet intendere quantum potest cum recepit beneficium a quo beneficium recepit sed inter ab amicis quis recepit vel ab illis secundum recompensam et debet intendere inqua re beneficium recipiat secundum quod est recompensans vel non et si recipit se potentem ad retribuendum a quibus que recepit sustineat se beneficiari si vel aliter non recipiat beneficium eth 8 tractatu 2 c 1.

Beneficiatus sufficit quod retribuat equale beneficium ei quod recepit eth 8 tractatu 2 c 1.

Tamen dicitur fieri additamentum beneficiatis quantum ipse beneficiatus iuvatur per acceptum beneficium et ideo tamen tenetur reddere quantum recepit de additamentis vel eius plus quod est tantum et melius et amicorum conditionibus eth 8 tractatu 2 c 1.

Beneficiatus tamen tenetur reddere beneficium quantum recepit de additamentis vel et plus quam tantum et melius et amicorum conditionibus eth 8 tractatu 2 c 1.

Reddere beneficium plus quam beneficiatus accepit tantum et melius quam primum reddere tamen quantum recepit quod est et maiore conditionibus eth 8 tractatu 2 c 1.

Non oportet quod beneficiatus inveniant retributionem secundum excellentiam recipientis sed beneficiati inveniunt ea ex beneficio dante

Beneficiatus si sit iusta opinio id decent secundum morem oportune retribuere benivolentiam pro beneficio quod ab alio recepit eth ix tractatu 2 c 3

Beneficiati ex opinione receptione beneficii constituuntur debitores eorum a quibus beneficia receperunt eth ix tractatu 2 c v

Non videtur esse quod beneficiatis fit ab aliis vel beneficiati non multum amant eos quia sicut in mutuis debitores vellent non esse illos quibus tenentur ut solverent accommodantem multum sic beneficiati non curant reddere gratias agentes ad quos tenentur sed magis vellent huiusmodi debito non teneri eth ix tractatu 2 c v

Benefactores non habent se proportionabiliter ad beneficiatos sicut accomodantes ad illos quibus accomodaverunt eth ix tractatu 2 c v

Beneficiatus est qui opus benefactoris eth ix tractatu 2 c v

Beneficiatus nullum bonum honestum habet in benefactore vel et quia recipit beneficia cum sit indigentie et necessitatis non videtur esse actus virtutis eth ix tractatu 2 c v

Beneficiatus si habet aliquod bonum in benefactore hoc est bonum utile eth ix tractatu 2 c v vel sol

o

Beneficium ille qui primo impendit beneficium videtur committere iudicium digne retributionis illi qui accepit ut patet de pitagora qui cum docere debet discipulos et alius petentibus pro quanto eos docere vellet iussit quod ipsi discentes in tamen retribuendo et honorando sibi impendere quanto dignitatis estimabat scientiam illam quam ipse discipulus accipiebat eth 9 tractatu 1 c 1.

In aliquibus obsequiis impensis sic sufficit et quod sufficienti mercede fieret sed quod debitum retribuatur et estimatorem eius qui beneficium recepit patet per illud yesiodi qui dicebat quod viris debetur vis beneficio ne rei exhibite eth ix tractatu 1 c 1.

~~In amicitia propter virtutem non fit restitutio beneficii pro confessio~~

Beneficiati ex opinione receptione beneficii constituuntur debitores eorum a quibus beneficia receperunt eth ix tractatu 2 c v

Benefactoribus debetur aliquid pro beneficio impenso eth ix tractatu 2 c v

Non amare illos a quibus beneficia recepimus assimilatur humane pusillanimitati eth ix tractatu 2 c v

Multi sunt immemores beneficiorum acceptorum eth ix tractatu 2 c v

In beneficia tribuere naturaliter gaudet virtuosus eth ix tractatu 2 c v

Aliqui propter cognationem et beneficia recepta que preexstiterunt sunt magis diligentes eos a quibus beneficia receperunt et facilius naturaliter talibus obediunt eth x tractatu 3 c 2

Olim principatus conferebantur propter beneficia pol 3 tractatu 3 c 2

Antiquitus illi assumebantur in reges qui fecerunt aliquod beneficium civitati vel regioni vel genti vel qui potentes fuerunt benefacere pol 4 tractatu 3 c 1

Beneficium / nulla est utilitas in bonis fortune ablato beneficio / eth 8 tt 1 / c 1 / g R benef fortune

Beneficium laudabilissime fit ad amicos eth 8 tt 1 / c 1 /

Pater tria beneficia dat filio / eth 8 tt 2 / c 7 / g R pater

Non est possibile in omnibus beneficiis condignum honorem et premium attribuere eth 8 tt 3 / c 2 / R honor

Ille qui prius impendit beneficium videtur concedere indictum digne retributionis / illi qui accepit ut dicit pythagoras / eth 9 tt 1 / c 1 /

Iusticia propter virtute non fit collatio beneficiorum propter confessionem vel promissionem alicuius ministrationis in re retributionis eth 9 tt 1 / c 1 /

Iusticia propter virtute accipit beneficia multo erogantes pro se ipsos et non intuitu retributionis eth 9 tt 1 / c 1 /

Iustum et racionabile est quod estimatio retributionis fiat per eum qui recepit beneficium eth 9 tt 1 / c 1 /

Ad illum qui recepit beneficium pertinet estimare quid recompensare debeat eth 9 tt 1 / c 1 /

Magis est exhibendum beneficium virtuoso quam amico non virtuoso et per exhibitionem beneficiorum virtuoso virtuosus efficitur melior si vero exhibitor beneficii amico vicioso ipse efficitur peyor / eth 9 tt 1 / c 2 /

Pravi cavent beneficia ad se ipsos / eth 9 tt 2 / c 2 / R pravus

Esse benefactum i. ab aliis beneficium recipere est bonum utile eth 8 tt 2 c 1.

Ratio quare quidam principes beneficia receperunt ut quod dicunt se recepisse beneficia quod erat proprium illis ad dandum et que erat illis facile ab aliis recipere eth 8 tt 2 c 1.

Ratio quare benefactores sua beneficia magnificant ut quod dicunt se contulisse maxima eorum quod apud ipsos erat et quod non erat possibile sive facile illos ab aliis recipere et eos quod ei dederunt ei in periculis et in talibus vel similibus quod nisi accepisset alias magnum dampnum incurrisset eth 8 tt 2 c 1.

Non est possibile in omnibus beneficiis condignum honorem et premium retribuere eth 8 tt 2 c 2

In capitulo ...

Beneficium R officium

Benefactores / plus beneficiant non est facile beneficiari et beneficium ab aliis recipere / eth 9 tt 3 / c 2 /

Parentes maiora beneficia recepit filius eth 8 tt 2 / c 6 /

Boni sunt amici propter virtutem prompti sunt ad hoc quod sibi invicem beneficiant et bene operentur eth 8 tt 2 / c 6 R amicus

Beneficere et bene operari sunt proprii actus virtutis et amicitie / eth 8 tt 3 / c 1 /

Quando uterque contendit et simul intendit ad hoc quod benefaciat alteri non insurgit accusationes nec pugne inter ipsos propter quod nullus sane mentis constat se amante et sibi benefacientem eth 8 tt 3 / c 1

Ille constat se amante et sibi benefaciente sed potius si sit gratius studet ut ei retribuat sibi beneficium et tunc ipsum bene operatur eth 8 tt 3 / c 1

Beneficium accipere est proprius superexcessi / eth 4 tt 1 / c 2 / i. eius qui superexcedit

Beneficia facere est superexcellentis eth 4 tt 1 c 2

Magnanimus recipiens beneficia ab aliis studet ut retribuat maiora eth 4 tt 1 / c 2

Recipiens beneficium ab alio est debitor illius eth 4 tt 1 / c 2

Magnanimus plus habet in memoria eos quibus benefecit quam a quibus beneficia recepit eth 4 tt 1 / c 2 pr R magnanimus

Ille qui bene patitur recipiendo beneficium est minor eo quam qui impendit beneficium eth 4 tt 1 / c 2

Impendere aliis beneficium hoc est magnanimo delectabile recipere vero triste eth 4 tt 1 / c 2 /

Magnanimus audit delectabiliter quod aliis beneficia impendit sed quod ab aliis recepit audit indelectabiliter eth 4 tt 1 / c 2 /

Ad magnanimum pertinet prompte aliis ministrare et ipsis beneficia impendere eth 4 tt 1 / c 2 /

Ille qui bene passus est ab aliis non conferat eis proportionabiliter beneficia consimilia rependendo tunc non fit debita retributio eth 4 tt 1 / c 6

Ad salvandum civitatem civile est quod eos qui ab aliis beneficia recepit proportionaliter beneficia rependere eth 4 / tt 1 / c 6

Bestiales / Quosdam excellenter pravos infamamus dicentes eos esse bestiales eth 7 / tt 1 c 1 /

pm

Bestiales qui ponunt suum ultimum finem in voluptatibus vivunt et dicuntur esse bestiales / quia non viri sed etiam / eth 1 tr 1 / c 2

Delectaciones gustus et tactus sunt similes et bestiales eth 3 tr 2 / c 1

Gaudere delectacionibus / tactus et gustus et diligere eas propter se est maxime bestiale / eth 3 / tr 2 / c 1 /

Propter vicium intemperancie homo dicitur bestialis / eth 3 / tr 2 / c 1 /

Bestiales sunt castrimargi repletes ventrem ultra mensuram propter indigenciam / eth 3 tr 2 / c 2

Viri bestiales raro inveniuntur in hominibus eth 7 / tr 1 / c 1 / quere virtus

Nota 3 modos quibus aliqui fiunt bestiales / primo propter corrupcionem nature et complexionis ut maxime contingit in barbaris etc. quia nec civilitate nec disciplina nec racionabilibus legibus reguntur / 2o propter egritudines et amissiones racionis / 3o propter augmentum malicie ... fiunt excedentes ... ex mala consuetudine ... turpissima / eth 7 / tr 1 / c 1 / ...

viciosos ... excellentes malos ... dicimus eos bestiales eth 7

E.

Propter vicium intemperancie homo assimilatur bestiis eth 3 / tr 2 / c 1

Bestie habent sensum eth 6 tr 1 / c 2

Bestie non communicant actui humano quia carent racione ... consilio et libertate ... eligibile ... bruta ... ad eius ... inclinantur ex instinctu nature / eth 6 tr 1 / c 2 /

Et quadam similitudine bestias dicimus esse prudentes eth 6 / tr 2 / c 6 quere prudens

Quedam bestie videntur habere quandam potenciam ... quia operantur ... ad ... eth 6 tr 2 / c 6

Virtutes naturales reperiuntur tam in pueris quam in bestiis eth 6 / tr 3 / c 2 /

Virtus et malicia non attribuuntur bestie nec deo eth 7 / tr 1 / c 1 /

Bestie nec sunt temperate nec intemperate eth 7 / tr 1 / c 6

pm — Bestie cum magno impetu feruntur et insiliunt in eos qui voluerunt eas eth 3 tr 1 / c 3

Bestie aggrediuntur homines propter penam dolorum malorum que actu paciuntur vel propter timorem ... eth 3 / tr 1 / c 3

Bestie existentes in silva vel in palude ... actu ... ad ... homines / eth 3 tr 1 / c 3

Homines bestiales et ferales si non paciantur ... nullo alio non inferent lesionem eth 3 / tr 1 / c 3 /

Bestie non sunt fortes / eth 3 tr 1 / c 3 quere fortis

Bestie nullius ... prudent eth 3 tr 1 / c 3

Blandicitas est ... habitudine qua sit aliquis ... gratis / eth 2 / tr 3 / c 1

Placiditas et blandicitas opponuntur ... propter medium non nominatum eth 4 / tr 8 / c 1 /

Blanditor dicitur qui ... ... eth 2 / tr 3 / c 1

Omnes blanditores sunt serviles et obsequiosi ... ad ... servicia pati / eth 4 / tr 7 / c 2 /

Omnes humiles ... viles ... sunt blanditores / eth 4 tr 7 / c 2 /

Qui superhabundat in delectando ... dicitur blanditor / eth 4 / tr 8 / c 1 /

E. Bestias non contingit agere continentes et incontinentes ... quia non habent ... opiniones ... ... fantasiam et memoriam singularium eth 7 / tr 1 / c 3

Bestie non habent ... opiniones sed solum fantasiam et memoriam singularium eth 7 / tr 1 / c 3

Bestie methaphorice possunt dici temperate vel intemperate simpliciter non / eth 7 / tr 1 / c 6 quere temperatus

Bestie neque habent ... neque ... eth 7 / tr 1 / c 6

Homo iniustus et malus est quodam ... peyor quam bestia / eth 7 / tr 1 / c 6 / quere homo

Homo malus ... plura mala facere quam bestia / eth 7 / tr 1 / c 6

Bestie et pueri ... delectaciones que non sunt simpliciter bone eth 7 / tr 2 c 2

Operaciones bestie ... ex natura sed operaciones ... ex consuetudine eth 7 tr 2 / c 3

Homo politicus vel est deus vel bestia pol 1 tr 1 c 1

Homo naturaliter dominatur bestiis pol 1 tr 1 c 3

Homo distat a bestia ... racione pol 1 tr 1 c 3

... pol 2 tr 1 c 2

... bestia ... pol 2 tr 2 c 3

... pol 2 tr 4 c 3

vide Re ... fol X

¶ Bestialitas | Bestialitati opponit[ur] virtus heroica
eth[icorum] 7 t[ractatu] 1 c[apitulo] 1
Bestialitas excedit maliciam humanam eth[icorum]
7 t[ractatu] 1 c[apitulo] 7
Bestialitas est minus mala quam malicia humana
. malicia humana est cum intellectu et ratione | licet
corrupta bestialitas nullo. est cum ratione quia in
bestiali omnino ratio est corrupta licet malicia humana
sit magis mala et potentie inferre plures mas
nocendi cum aliquem habet rationem eth[icorum] 7 t[ractatu] 1 c[apitulo] 6
Bestialitas minus habet de culpabili malicia
quam incontinencia humana | quia si considerentur con-
dicio hominis bestialis | eth[icorum] 7 t[ractatu] 1 c[apitulo] 6
Bestialitas est terribilior quam malicia humana
. exemplo | quia bestialis non habet rationem per quam posset
a quo suam maliciam refrenare aliter habet
malus humanus sed ideo | quia in maiori per
ruptat sunt en.
Comparatio bestialitatis ad maliciam humanam
et sicud comparacio in animatis ad animatum | sic peius
et melius quam quantum ad rationem nocendi | peius
est in animatis animato | quia plus potest ledere sed cum
ignis comburit pede, tamen minus habet de malo cul-
pe | eth[icorum] 7 t[ractatu] 1 c[apitulo] 6

¶ Bestialis | Bestiales delectaciones secundum quas delectato-
rum delectantur in delectacionibus bestialibus dicun-
tur bestiales id est qui bestiis similes | eth[icorum] 7 t[ractatu] 1 c[apitulo] 7
Sicut qui supra satietatem se replet cibo non
est humana delectacio sed bestialis | eth[icorum] 7 t[ractatu]
1 c[apitulo] 6
In homine bestiali racio que est optimum non
est corrupta sicud in homine incontinenti quod in quo
remanet rationis iudicium in ultimis licet impediatur
per passionem concupiscentie corrumpat[ur] eth[icorum] 7 t[ractatu]
1 c[apitulo] 6
In homine bestiali bonum racionis est corruptum
totaliter ita quod in ipsis hominibus nichil habet de
racione quod si quis est minor ordinatus sunt alia eth[icorum]
7 t[ractatu] 1 c[apitulo] 6
Bestialis minus habet de culpa quam homo malus
sed est terribilior eth[icorum] 7 t[ractatu] 1 c[apitulo] 6
Nullus attribuit felicitatem homini bestiali
eth[icorum] 10 t[ractatu] 2 c[apitulo] 9
Nullus attribuit optimam vitam homini besti-
ali eth[icorum] 10 t[ractatu] 2 c[apitulo] 9
Multitudo bestialium hominum ut homina deberet principari
sed multitudo que est excedit in virtute pol[iticorum] 3 t[ractatu] 2 c[apitulo] 3

X: Bestia | Casus non solu(m) rep(er)it(ur) in agentib(us)
apposito s(ed) in bestiis & de a(n)i(m)al(i) p(ro)p(ri)e & ii e c 3
d(e) p(ro) casus
Multi bestiant de fect(u) & s(im)ulitate d(istinctio) a(rticulus) 2
ii e r e
Quales bestiis de fantasia d(istinctio) a(rticulus) 2 ii e r e
Bestijs ... de ro d(istinctio) a(rticulus) 2 ii e r e
In mobilib(us) ... de bestiis ... 9m &
p(re)sencia d(istinctio) a(rticulus) 3 ii 2 r 1

A. Benefacere/ Proprium amici est benefacere eth. viii. tt. 3 c. 9
Benefacere aliis est opus boni et virtuosi pol. 3 tt 3 c 7 2

Bis Eraclitus dixit non esse possibile eundem hominem bis intrare in flumen idem metaphisice x tt 2 c 3

B. Brutum/ Alia bruta quam homo participant prudentia s. que prudentia est naturalis extimatio de nocumentis prosequendis et fugiendis nocumentis sicut patet de agno fugiente lupum et sequente matrem metaphisice i tt i c i.
Experientiam parum participant bruta metaphisice i tt i c i.
Alia bruta non habent intellectum et rationem de anima 3 tt 2 c 2
In brutis est fantasia de anima 3 tt 2 c 2
Alia bruta participant fantasia sensibile de anima 3 tt 2 c 2
Fantasia et appetitus brutorum et appetitus divino fantasia et appetitus humano non ... de anima 3 tt 2 c 2
Vide plus appetitus
Fantasia sensibilis est in brutis de anima 3 tt 2 c 2
Racio quare bruta non habent opinionem quia non habent rationem ... non possunt facere ... de anima 3 tt 2 c 2
Bruta non habent opinionem de anima 3 tt 2 c 2
Bruta non habent rationem ... de anima 3 tt 2 c 2
... ... non possunt facere ...
Appetitus brutorum non fit cum deliberacione de anima 3 tt 2 c 2
Bruta habent fantasiam sensibilem de anima 3 tt 2 c 2
Appetitus brutorum non fit cum deliberacione et ... de anima 3 tt 2 c 2

Bellum non est misticum simpliciter quia principans in
bello dominative et principe simpatico 2º o prima
quod contingit quod bellum esse in iustum quod singulariter
est in iusto principio 2º non est quia principans dicere
et non prodigium sinuent sapientes sicut sing
quod tres sepe mittuntur a sapientibus sicut nobiles
genere bene sunt et si videntur filii eorum esse
sunt pol 1 tt 1 c 3
Bellum est in iustum ipse malo principum dictarum
pol 1 tt 1 c 3
Homines nolunt dicere quod nobiles homines
qui capiuntur in bello qui sunt servi sed solum
barbari et hoc intelligunt de naturaliter servis te
quare est in barbaris non in nobilibus pol tt
1 c 3
Ars bellica et venatica est naturalis et est iusta ad
bestias et ad barbaros pol 1 tt 2 c 1
Omni bellicosi et militares in multum per ulterius
iudicii pol 2 tt 3 c 1
Audacia in in civitate ad nichil tractanda
tenaciter negociorum utilis esse potest nisi ad bello
pol 2 tt 2 c 1
Audacia mulierum ad bella est pol 2 tt 2 c 1
Virtus bellica est ad dominandum aliis pol
2 tt 2 c 1 et principiis
Filii regum debent instrui in bellicis et
lacedemonis pol 3 tt 1 c 2
Tum magis principantur in policia ubi due
mutantur plures qui pervenerunt ad summum
secundum virtutem et maxime possunt esse apti ad
bellica opera et extitati ut militia pol
3 tt 2 c 2
Sine multitudine virtute bellica non contingit
in habitare bene civitates pol 3 tt 2 c 2
Sine nobilibus et virtute bellica potest esse
civitas sed non bene pol 3 tt 2 c 2
In bello modica penetratio et aptitudo distinguit
exercitum et actio pol 4 tt 1 c 2
Quatuor sunt partes optime valentes ad
bellum equestre armatum nauticum
medium pol 6 tt 1 c 3
Partitio bellica et custodie civitatis et repelle
re ad eam digne constituta quam pars de
contractibus et agris et censibus civitatis
pol 6 tt 2 c 1
Omnis timere et preparationes eorum que ad bellum et
repellendum violencias vel ad pugna
dum alios 2 vel 3 ... et ... ... religi ...

pol 1 tt 1 c 2
Finis belli est pax pol 1 tt 1 c 2 et pol 1 tt 3 c 2
Bellicarum indiget patientia pol 1 tt 2 c 3
Bellum querendum et propter pace pol 1 tt 3 c 2
Et quis et viri dominandi dominantur in va
catione et non vacatorum et in exercitio bel
li et pacis pol 1 tt 3 c 2
Optimus legislator magis attendere ad pacem
quam ad bellum pol 1 tt 3 c 2
Plurime civitates quam diu sunt in exercitio
belli contra adversarios salvantur tamen accepto obtinu
erunt contra eos et vivunt in pace corrumpuntur et
policia eorum destruitur pol 1 tt 3 c 2
Bello disponit ad temperantiam et iusticiam pol
1 tt 3 c 2
Magis turpe est non posse bene uti bonis
in vacatione a bellicis operationibus pol
1 tt 3 c 2
Lacedemones opinantur optimum bonum hominis
in actu fortitudinis solum bellice consistere pol
1 tt 3 c 2
Optimum bonum hominis non consistit solum in actu
fortitudinis bellice pol 1 tt 3 c 2
Bona que sunt per bellum non sunt optima bonis
hominibus sed sunt que maiora pol 1 tt 3 c 2
Pueri in prima etate debent assuescere motibus
et laboribus et modicis propter sanitatem et opera bel
lica pol 1 tt 3 c 2
Qui incipiunt ut adagones non elabora
verunt in exerciciis organicis et laboriosis et
naturalibus corpus ad naturam labore in moderato
non exercitaverunt se in innabilibus et superfluis
operibus pol 8 tt 2 c 1

Bomolochus dr / qui l3 uoca Bomolochie
eth 2 / tt 3 / c 1 /
Qui superhabundant in derisione ludi dicuntur
Bomolochi i. similes raptoribus templi
eth 4 / tt 10 / c 1 /
Bomolochus est minus malus quam derisor / quia
derisor intendit confusionem illius de quo loquitur
licet non sit ei utile; quia non curat an hec
sit pruba honesta uel non / eth 4 tt 10
c 1 /
Bomolochi / aliqui agna dicunt inludo, quia nullus
uirtuosus diceret ... nec audiret / [illegible]
inderentia eth 4 / tt 10 / c 1 /

Bomolochi dicuntur qui superhabundant in risu
inludo / eth 4 / tt 10 / c 1 /
Bomolochi dicuntur abeunt pelis / eth 4 / tt 10 / c 1 /

Bruta / pueri operantur voluntarie / eth 3 prim
tt 1 / c 3 /
Concupiscentia et ira sunt communes cum brutis quam
hominibus / eth 3 / tt 2 / c 1 /
Bruta non delectantur in sensibus illorum tantum
sensuum / auditus / visus / gustus / proprie / sed pars
quia leo non delectatur in videndo bovem sed
magis in comedendo ipsum / eth 4 / tt 2 / c 1 /
Bos / quia in brutis isti sensus dati sunt solum / ad
sustentacionem nature /
Bruta neque habent electionem neque rationem
eth 6 / tt 1 / c 6
Incitaque brutorum dispensit et elongatus est
a natura racionali sed homines insanientes quia
perdiderunt usum racionis eth 6 / tt 1 / c 6
Animalia bruta operacione speculativa
perfecte i. totaliter sunt privata / eth 10 / tt 2 c 6
Animalia bruta / non possunt participare feli
citate / eth 10 / tt 2 / c 6 /
Bona omni naturales dicuntur a brutis pol 1 tt 1 c 3
Bruta sunt passionum ... racionis pol
1 tt 1 c 3
Utilitas servi naturalis et bruti modica dicitur
ad ... quia ab ambobus fit utilitas
ad necessaria vite ... racionis modicum
... auxiliat in corporalibus ... plurimus
malis ... quam brutum pol 1 tt 1 c 3
Omni talia bruta non attingunt ad feli
citatem pol tt 1 c 2
Bruta non participant felicitate pol 3 tt 1 c 2
Animalia bruta ... post partum fetibus
suis ... lacte pol 7 tt 3 c 4 vide an / [illegible]

tab.

Bonum diffinitur bonum / Bonum est quod omnia appetunt eth 1, tt 1 / c 1 /
Melius est bonum unius quam bonum et toti civitati / quam uni soli perfectum / eth 1 / tt 1 / c 2 /
Amabile et dignum dilectione est / ut ad dignitatem civitatis et conservationem bonum civitatis quam unius soli / eth 1 / tt 1 / c 2 /
Melius est procurare bonum gentis quam bonum unius eth 1 tt 1 / c 2 /
apud 1 tt 3 c 1 Bonum quanto communius tanto divinius / eth 1 / tt 1 / c 2 /
.. Bona exteriora sunt variabilia et incerta / ~~per~~ eth 1 / tt 1 / c 3 / quere supra variabilis
.. Circa bona exteriora accidit varietas et multitudo eth 1 / tt 1 / c 3 / quere supra variabile
.. Multi propter bona exteriora contingunt detrimenta quidam propter divitias perierunt / quia ut plurimum insidias / vel tyrannos molestias / seu cum ipsi quidam alii audacie fortitudinis confisi extiterunt fiducia mirante se periculis exposuerunt
Omnis cognitio et electio desiderant aliquod bonum et ordinantur in aliquod bonum / eth 1 / tt 1 / per totum c 1 /
Bonum quod intendit scientia civilis est summum omnium operatorum in vita nostra / atque potest attingere operatio humana eth 1 / tt 1 / per totum c 1 /
.. Bona exteriora dicuntur bona manifesta / eth 1 / tt 1 / c 1 /
60y .. Ille est bonus qui ab alio recipit doctrinam / si eius eth 1 / tt 1 / c 1 /
vii .. Virtus est bonum utile / eth 1 / tt 1 / c 2 /
Bonum reperitur in diversis generibus predicamentorum / sicut in substantia etc eth 1 / tt 1 / c 3 /
Bonum equaliter dicitur enti / et convertitur cum ente eth 1 / tt 1 / c 3 /
Bonum reperitur in quolibet predicamento / eth 1 / tt 1 / c 3 /
60y .. Deus dicitur bonus quia in ipsum non cadit malitia eth 1 / tt 1 / c 3 /
.. Intellectus dicitur bonus quia semper est verus 3o de anima eth 1 / tt 1 / c 3 /
Virtus dicitur bonum / eth 1 / tt 1 / c 3 / quere supra virtus
Commensuratum est bonum quia et cuilibet est bonum quod subditur mensure Et incommensuratio est malum cuilibet rei / eth 1 / tt 1 / c 3 /
Utile dicitur bonum / quia est regulatio ineluctabilis eth 1 / tt 1 / c 3 /
Tempus dicitur bonum quia est optimum conferens non cuilibet eth 1 / tt 1 / c 3
Locus dicitur bonum quia ydoneum est congruum extra ad ambulandum eth 1 / tt 1 / c 3 /
Bonum separatum non dicitur proprie bonum / quia bonum separatum est positum in altiori gradu bonitatis quam ea que sunt apud nos / sed ille bonum separatum non potest poni in aliquo genere / quia alia bona predicamenta unum non dicitur proprie bonum / sed sicut homo adipisci homo ita se bonum adipisci bonum / sed una et eadem est ratio hominis apud nos / et hominis separati et eadem est ratio boni / et boni ipse / et ideo apud nos / et homo separatus non differunt quia hoc quamvis ut ille est homo in malis in aliis / eth 1 tt 1 / c 3 /
Genus bonorum quoddam est bonum ipsum quod est desiderabile propter se / aliud est bonum quod est desiderabile propter aliud quoddam / sicut sanitas in corpore virtus in anima / quoddam sic / ut potio amara / eth 1 / tt 1 / c 3 /
Diverse sunt species et rationes bonorum quoddam est bonum per se quod est desiderabile propter se / ad quod est desiderabile propter aliud / eth 1 / tt 1 / c 3 /
Bonum desiderabile propter alterum et tertio / quoddam est bonum factivum per se / quoddam est conservativum per se bonum / quoddam est bonum prohibitivum contrariorum / ut medicine et potiones medicine / et exercitia / eth 1 / tt 1 / c 3
Ipse sunt bona que omnes querunt sive omnia ad nostro conspectu videlicet omni utilitate exteriori quite sed sunt ipsa sicut prudentiam videlicet voluptatem eth 1 / tt 1 / c 3 /
Tamen videlicet voluptates quas et honores quamvis propter quasdam utilitates exterius provenientes / tamen si nulla utilitas ex eis provenirent / ipse essent bona et desiderabilia / quia aliqui quia talia sunt plures honesti quam diligunt propter se eth 1 / tt 1 / c 3 /
Bonum non dicitur secundum eandem rationem / de singulis bonis eth 1 tt 1 / c 3
Bonum dicitur de singulis bonis non secundum rationem omnino diversas ut accidit in hiis que sunt equivoca a casu sed dicuntur de eis secundum attributionem ad unum / eth 1 / tt 1 / c 3 /
Bonum separatum quod possunt philosophi non est ultimus finis hominis / quia bonum hominis potest adipisci ab homine / sed ideo non potest adipisci vel habere / nichil separatum potest homo acquirere sua operatione / eth 1 / tt 1 / c 3
Omnes artes et scientie desiderant quoddam bonum eth 1 / tt 1 / c 3 /
Nulla ars utitur cognitione boni separati / sed omnes delinquunt cognitione ipsius eth 1 / tt 1 / c 3 /
Cognitio boni separati quod possunt philosophi et ydeam omnium bonorum non est necessaria ad hoc operandum / quare sic / tunc quelibet ars illud bonum inquireret / 2a ratio contemplationis finis et propter bonum / quelibet artifex nullo iuvatur in arte sua / sed contemplatione illius boni separati nullus iuvatur in arte sua / hoc nec quantum ad artes exteriores nec quo ad acquisitionem scientie sua ratio / sed sicut hoc bonum intentum a civili ad corporales / sic bonum intentum a medico ad operationem medici / sed medicus non videtur intendere aliquam sanitatem et separatam / sed privatam et propriam sicut sortis etc eth 1 / tt 1 / c 3 /
In diversis artibus et operationibus est aliud et aliud bonum intentum / ut in militari est victoria / in medicinali sanitas etc eth 1 / tt 1 / c 4
In operatione et electione est aliquod bonum intentum quod habet rationem finis / eth 1 / tt 1 / c 4 verte in folio ff

Bonum vide medicus / artifex / principaliter

I. Nota quid e velle bonu gratia sui ipius
i. velle bonu gratia ptis intellectiue / eth
ix / tr 2 / c 1 /
Quilibz vtuosus vult bona sibi ipi / eth ix
tr 2 / c 1 /
Vnusquisqz vult bona sibi ipi / eth ix / tr 2
c 1 /
Deus habet nisi nunc pfectum bonu g sed
et semp habuit / eth ix / tr 2 / c 1 /
~~Vere~~ e illud bonu 2 cuius / qd abetuo sunt
eth ix / tr 2 / c 1 / vt 3 pol
I. In ipis prauis / est aliquod natale bonu
si q bonu qz appetit et inclinat in ppriu
bonu eth x tr 1 / c 2 /
Omnes vnr fugere tristiciam ut malu et
delectacoz appetere sicut bonu eth x tr
1 / c 2 /
Platonici dicunt qlibet bonu esse deter
minatu / eth x tr 1 / c 3 /
Spes et memorie bonar accoun sunt
delectabiles eth x tr 1 / c 3 /
Sensus sensibile delectao sc eciam studio
sa et bona / eth x tr 2 / c 2 /
Delectacio que e ppa studiose opom
epyeikes et bona sed q e ppa prauie e
prauia / eth x / tr 2 / c 3
Agere ea q sunt ppe bona et honesta
e dignio eorum q sunt eligibilia si se ipa
eth x / tr 2 / c 4 /
Moderate dilitati non min agunt bona
q potentes / vo et magis eth x / tr 2 / c 1 /
Homo viuens s passione no libent au
dit sermone psuadente ad bonu / nec etiam
intelligit ipm eth x / tr 3 / c 1 / g Ro
passio
Lex dirigit ad bonu et cogit ad bonu eth x tr
3 c 1
Omnis communitas constituta e gra alicz bonu
pol 1 tr 1 c 1
Omnia appetunt bonu et omnes opaciones
humane fiunt gra boni / pol 1 tr 1 c 1 eth
1 tr 1 c 1 top 3 tr 1 c 1
Omnia q bonu opantur / pol 1 tr 1 c 1
Ciuitas qz qcciuitas intentio pncipalis
g ut bonu ul apparens /
Et includendo regnu sub ciuitate pol 1 tr 1 c 1
bonu et aialibus regi ab homine pol 1 tr 1 c 3
homines reputauit dignu ex bonu fieri
bonu ut ex homine homine et ex bestia bestia
pol 1 tr 1 c 3
Natura licz inclinatio adhuc q ex bonis parentibz
fiant bonus filios si aliquo no pot ppt impedim
pol 1 tr 1 c 3
In politia in qua inuenit plures qui p
uenerint ad summu 2m magis qz utute
bonu pncipiu z bonu pugnacioni pol
3 tr 2 c 2
Diuisiones bonorum diuitia et uirtuosorum et illate
a pncipibus sunt iuste quia violente pol
3 tr 2 c 3
Omnibz artibus et scie finis 3 aliqd bonu pol
3 tr 2 c 4
Ad politicum ptinet declarare q e illud bonu
respectu cuius sit equalitas ul inequa
litas in distribuendo pncipatus pol 3 tr 2 c 4
Non secundu quodlibz bonu excessum debet
distribui pncipatus pol 3 tr 2 c 4
Non omne bonum cuilibz bono e comparabile
scdm magis et minus pol 3 tr 2 c 4
Beneficare aliis qz opus boni et uirtuosi
pol 3 tr 3 c 2
In iustu qz aliquos equales inequaliter p
ticipare bonis / pol 3 tr 3 c 2
Ex malo quandoqz sequitur bonu pol 4 tr 3 c 2
Amplexus bonu aie et corporis exteriora
ad beatitudine pol 1 tr 1 c 1
Ad beatitudine requirunt omnia bona tam aie
quam corporis tam exteriora pol 1 tr 1 c 1
~~Qui~~ homo beatus requirit omnia bona
tam corporis aie tam exteriora pol 1 tr 1 c 1
Excessus bonitatis aliquarum bonarum inueni
tur 2m excessum illarum quarum sunt bona
pol 1 tr 1 c 1
Bonitas dispositionis aliquarum rerum debet
attendi comparatione ad bonitatem illarum rerum quarum
sunt dispositiones pol 1 tr 1 c 1
Multu bonu opus qz uere 2m uirtutem
fruitive moralis 2 prudentia intellectualis
pol 1 tr 1 c 1
Omnis tuic 2 operaciones corporis ad bellum et re
pellendum violencias ut ad repugnandum
alias 2m etiam rem bene sunt ciuiles pol
1 tr 1 c 2
Actiones 2m rationem iusticie et temperancie sunt

fine ni[illegible] bonos pol. li. 1 c. 2
Actiones principiis non sunt bene nisi principaliter
sint ab aliis in bonum naturali et acquisita
... in gentium sunt ... amicitie pro
consilio dant ... pol. li. 1 c. 2
Nullus qui est pertinax est bonus pol. li. 1 c. 2
bonum aie est bonum optimum et eligibilius pol. li. 1 c. 2
bonum est dupliciter ex suppositione quod licet non bonum
ex fine tamen est ... et simpliciter quod licet non bonum
... in ordine ad finem pol. li. 3 c. 1
bona operatio est dupliciter ex suppositione et simpliciter
ex suppositione que licet non bonum ... et ...
simpliciter que licet non bonum ... ad
finem pol. li. 3 c. 1
Actiones que sunt ... et honores
sunt que dispositiones ad bonum ... sunt
bonas pol. li. 3 c. 1
Vir virtuosus utitur bonis simpliciter et bonis ex
suppositione bene et ... pol. li. 3 c. 1
Virtuosus ex bonis simpliciter meliores facit
operationes et melius utitur quam bonis ex suppositione
pol. li. 3 c. 1
Simpliciter bona et bona ... sunt bona ...
... virtuoso propter virtutem pol. li. 3 c. 1
Opus bonorum est studiosorum pol. li. 3 c. 1
Studiosus opus bonorum contrariorum est ...
... ratione ... virtuoso pol. li. 3 c. 1
Omnis bonum sit ... esse virtuosum ... tamen
... eligibilius et omnes esse virtuosos pol.
li. 3 c. 1
Bonum ... tanto ... pol. li. 3 c. 1
... sunt ... homines sunt esse bonis ...
... pol. li. 3 c. 1
Turpe est non vacare a bonis ... facere
bona opera ... et vitam ducendo ...
... vitam ... et ... pol.
li. 3 c. 2
Lacedemonii opinantur optimum bonum hominis
et ad fortitudinem solum bellicam consistere
pol. li. 3 c. 2
Optimum bonum hominis non consistit solum in actu
fortitudinis bellice pol. li. 3 c. 2

Bona que sunt studium belli non sunt optima
bona hominis sed sunt quam maxima pol. li. 3 c. 2
Optima bona hominis magis consistunt in actu
... quam ... pol. li. 3 c. 2
Illa bona sunt meliora que propter se queruntur
quam que propter alia pol. li. 3 c. 2
Bonum et malum que sunt ... multis ...
... et ... ethic. li. 1 c. 1
Bonum et malum magis ... ad quantitatem
in rebus ... et ... in ... eorum
... bonum licet ... finis sed que agunt
... agunt propter finem ... agunt propter finem
magis competunt rebus ... ethic. li. 2 c. 8
bonum et malum sunt in rebus ... et ... in
... ethic. 6 li. 1 c. 3
Appetibile ... quod appetitur appetitu ...
... bonum simpliciter ... esse bonum ...
... appetitus ... bonum non ... bonum
... appetitus ethic. xij li. 2 c. 2
Appetibile appetitu intellectivo est bonum simpliciter
ethic. xij li. 2 c. 2 ... appetibile
... sempiternum est bonum propter se eligibile ethic. xij
li. 2 c. 2 ... sempiternum
In natura ... principium est duplex bonum ...
... ethic. xij li. 2 c. 4
... duplex bonum ... separatum ...
... ethic. xij li. 2 c. 4
... est magis bonum ... quam ...
ethic. xij li. 2 c. 4 ... dux
Deus est maxime bonum universi ... ordo ...
... universi ethic. xij li. 2 c. 1 ...
Deus
Bonum et malum non sunt principia omnium
... bonum ethic. xij li. 2 c. 8
Non est bona pluralitas principatuum ethic. xij
li. 2 c. 8
Finis et bonum ... phisicorum 2 li. 3 c. 1
Omnes ... et bonum ... bonum physic.
2 li. 3 c. 1
... de anima 1 li. 1 c. 1 ...
Bonum ... de anima 1 li. 2 ...
... et ... in bono et malo
de anima 3 li. 1 c. 8 ...
Appetitus ... movet et bonum ... apparens bonum
de anima 3 li. 2 c. 2
Appetitus ... appetitus ... bonum ...
... bonum ... de anima 3 li. 2 c. 2
Appetitus ... bonum ... apparens bonum de anima
3 li. 2 c. 2
Bona ... ex ... in ...
... et ... bonum
... appetitum de anima 3 li. 2 c. 2

Item qu[ia] bonum mor[ale] appetitum ... s[ed] bonum q[uod]
agibile et possibile actu ... Vide ar[ticulum] 3 ... 2 c 2 — R7
Bonum ... non appetit ... p[er] ... volu[n]tate et
appetitu Vide ar[ticulum] 3 ... 2 c 2
Item quia appetibile ... et bonum ... quod appetit
... appetibile Vide ar[ticulum] 3 ... 2 c 2
Item omne bonum mor[ale] appetitum s[ed] ... actuale
... bonum agibile p[er] nos Vide ar[ticulum] 3 ... 2 c 2
Item ... bonum et ... s[ed] bonum ...
... appetit
bonum et ... Vide ar[ticulum] 3 ... 2 c 2

Felicitas e quoddam bonu[m] p[er] se sufficiens / eth 1 / tr 1 / c 7 / v[ide] felicitas
Perfectum bonum e bonu[m] p[er] se sufficiens / eth 1 / tr 1 / c 7 / et v[ide] perfectum
Per appositionem boni fit superhabundancia boni / et augmentum bonitatis / eth 1 / tr 1 / c 7
Maius bonum semper e eligibilius / eth 1 / tr 1 / c 7
Finale bonum cuiuslibet rei / i eius p[ro]pria opone consistit / eth 1 / tr 1 / c 7 / et v[ide] operacio
Bonum hois e bn opari s[ecundu]m virtutem / eth 1 / tr 1 / c 7 /
Triplicia s[un]t bona / exteriora ut honores divicie bona fortune / corporis / ut pulchritudo sanitas sensuum vivacitas / anime ut scia / virtutes et / eth 1 / tr 1 / c 6
Inter oia bona / bo[na] aie s[un]t principalissima bo[na] et alia ordinant[ur] i illa / ut res exteriores s[un]t p[ro]p[ter] corporis indigenciam / et corpus ultius p[ro]p[ter] aiam / ut in p[ro]p[ter] formam / et instrumentum p[ro]p[ter] agens p[ri]n[cipa]le / eth 1 / tr 1 / c 6
Felicitas e circa bona aie principalius / eth 1 / tr 1 / c 6
Est antiqua opinio et consensus aliorum phys[icorum] q[uod] principalissima bonorum s[un]t ea q[ue] p[er]tinent ad aiam / eth 1 / tr 1 / c 6
Bona vita fere nichil aliud e q[uam] bo[na] operacio / eth 1 / tr 1 / c 6
Bona exteriora ad felicitatem p[er]tinet / eth 1 / tr 1 / c 6
Quedam bonorum exteriorum felicitati instrumentaliter deserviunt / eth 1 / tr 1 / c 6 / v[ide] felicitas
Impossibile e vel no[n] facile / indigentem opari bona / eth 1 / tr 1 / c 6
Ad actus quorundam virtutum exercendos indigemus bonis exterioribus / v[bi] et multa opa virtuosa s[un]t q[ue] opant[ur] p[er] amicos / et divicias et / tamq[uam] p[er] organa et instrumenta / eth 1 / tr 1 / c 6
P[er] bona exteriora et amicos multa opa virtuosa operant[ur] / eth 1 / tr 1 / c 6
Bona exteriora felicitati organice deserviunt / eth 1 / tr 1 / c 6
Bona exteriora sunt organa et instrumenta felicitatis / eth 1 / tr 1 / c 6
Quedam bonorum exteriorum deserviunt felicitati ad eius pulchritudinem et decorem / ut nobilitas pulchritudo et c[etera] q[ue] quorundam carencia coinquinat beatitudinem / illis enim q[ui] felices / carencia nobili[tatis] e thuigdi et / tlia no[n] faciunt eennar ad opam felicis / vel p[er] modum habitus vel p[er]fectione s[un]t / sed solum ut ipsius beatitudinem no[n] coinquinat / p[er]quanto reddit honorem / et amicum et placitum i oculis aliorum q[uod] p[er]tinet ad decorem felicitatis / eth 1 / tr 1 / c 6

Quidam quibusdam bonis exterioribus / s[cilicet] nobilitate prole / pulchritudine et c[etera] coinquinant beatitudinem / eth 1 / tr 1 / c 6 et v[ide] felicitas
Bonum bonorum / q[ui] concurrunt ad felicitatem non sicut habitus virtutis / q[ue] instrumentaliter et organice / q[ue] s[un]t utilia / tamq[uam] ad decorem / eth 1 / tr 3 / c 1
Politica scia / plurimum studium impendit / ut faciat cives bonos / et operatores bonorum / eth 1 / tr 3 / c 1 / v[ide] politica
Bonum q[uo]d intendit scia politica / e summum omnium operatorum / eth 1 / tr 3 / c 1 / et v[ide] politica
Pervenit aliquid p[er]venint / bona vel mala / q[ue] eius non sentiat / eth 1 / tr 3 / c 2 / et v[ide] sentire
Bona exteriora condecorant felicitatem / eth 1 / tr 3 / c 2 /
Bonorum exteriorum usus aliquis e bonum e studiosi / et inquantum s[un]t instrumenta felicitatis / eth 1 / tr 3 / c 2
In infortuniis refulget bonum / eth 1 / tr 3 / c 2 / 60
Nos estimamus verum felicem tamq[uam] vere bonum et vere sapientem omnes fortunas deceter ferre / eth 1 / tr 3 / c 2 /
Bone opaciones amicorum / et infortunia conferunt ad mortuos amicos / eth 1 / tr 3 / c 3 / et v[ide] mortuus
Bone operaciones / et infortunia / redundant i mortuos / eth 1 / tr 3 / c 3
Bona vel mala amicorum / no[n] transmutant felicitatem vel miseriam mortui / eth 1 / tr 3 / c 3 /
Bonum e multiplex / laudabile et honorabile / eth 1 / tr 2 / c 1
Felicitas e bonum laudabile vel honorabile / eth 1 / tr 2 / c 1 / p[ro]pterea v[ide] felicitas
Bonum e duplex / s[cilicet] in actu / et in potencia / eth 1 / tr 2 / c 1 /
Aliquis inducit[ur] ad bonum tripliciter / p[rim]o p[er] suasionem / 2o p[er] inclinacionem / 3o p[er] dispositionem s[ecundu]m eam / eth 1 / tr 2 / c 2 /
Cohaerens bene opari fit ad bonum / et e[ontra] assuescens male fit ad malum / eth 2 / tr 1 / c 1 / 60
Bona exteriora sunt consentanea ad opaciones morales / eth 2 / tr 1 / c 2 /
P[ro]pter estimacionem sepe recedimus a bonis / eth 2 / tr 1 / c 3 / et v[ide] estima
Recta disciplina p[er]venit e / ut assuescamus delectari / in operacionibus bonis / et tristari de malis / eth 2 / tr 1 / c 3 /
Bonum q[uo]d cadit sub electione e t[ri]plex / delectabile utile / honestum / eth 2 / tr 1 / c 3 /
Studiosi circa singula bona et mala / opantur ut o[portet] / eth 2 / tr 1 / c 3 /

Malus circa singula bo 2 mala errat / eth 2 tt 1 / c 3 /
Bonum honestum dicitur simpliciter bonum / eth 2 / tt 1 / c 3 /
Bonum honestum e delectabile / eth 2 / tt 1 c 3 / et patet e continens vitue
Omne bonum utile est delectabile / eth 2 / tt 1 c 3 / et pp spem assequendi finem proprium
Circa delectatione / 2 tristicia bene utitur est bonus / qui male malus / eth 2 / tt 1 / c 3 /
Non efficimur boni uel mali / natura / eth 2 tt 2 / c 1
Habitus fiunt solum bonorum bonum / 2 uiciis mauis mali eth 2 / tt 2 / c 2 /
Ex opinione bona uel mala / non dicimur boni uel mali eth 3 / tt 2 / c 1 / pz. R opinio
Ex electione bona uel mala / dicimur boni uel mali eth 3 / tt 2 / c 1 /
Non solum per se bonum est volutabile / eth 3 tt 2 / c 3 / pz. R volutabile
Non solum apparens bonum e volutabile / eth 3 / tt 2 / c 3 / pz. R volutabile
Voluntas non tantum e apparentis boni / eth 3 tt 2 / c 3 /
Illud e per se bonum quod videtur studioso ee bonum et bene disposito / Sed apparens qui e volibile prauo et male disposito / eth 3 / tt 2 / c 3 /
Sed vnicuique habitui sunt bona 2 delectabilia ea que sunt propria tali habitui / 2 que ei conueniunt / eth 3 / tt 2 / c 3 /
Per bona opera contingit aliquos esse bonos / et per mala malos / eth 3 / tt 3 / c 1 /
Legislatores honorant bona facientes eth 3 / tt 3 / c 1 /
Nota causam quare legislatores honorant bonos R legislatores
Aliquid e bonum maior / eth 4 / tt 1 / c 1 /
Bonum honestum e finis uirtutis / eth 4 / tt 1 · c 2 /
Bonum gratia cuius forte operatur e similitudo ipsius habitus qui relucet in ipso actu / eth 4 / tt 1 / c 2 / pz. R fortis
Desiderare honorem / est desiderare bonum eth 4 / tt 1 / c 3 /
Fortes operantur opera fortitudinis pp bonum ipsius uirtutis / 2 non ex impetu furoris / pmaie eth 4 / tt 1 / c 3
Bonum finale / cuius gratia sustinet fortes vulnera ex eo quod stabilia et norma ipsius sunt intra / eth 4 / tt 1 / c 4

Opponens ipsius liberalis sunt gratia boni / 2 secundum rationem recte / eth 4 / tt 3 / c 2 /
Honor e maximum bonorum exteriorum / eth 4 / tt 5 / c 1 /
Magnanimitas e circa maximum bonum / eth 4 tt 5 / c 1
Melior semper e dignius meliori bono eth 4 / tt 5 / c 1 /
Magnanimum oportet ee vere bonum / eth 4 / tt 5 / c 1 /
Omne super excellens in bono e magis honorabile / eth 4 / tt 5 / c 2 /
Magnanimus semper volt excellere in bono eth 4 tt 5 / c 2 /
Excellere magnos viros in bono e difficile 2 venerabile / sed mediocres facile eth 4 / tt 5 / c 2 /
Verum e bonum et laudabile / eth 4 / tt 9 / c 1 /
Auarus non e circa omnia bona / sed solum circa illa circa que e fortuna 2 infortunium eth 5 / tt 1 / c 1 /
Principes habent debent orare / quod sunt bona simpliciter et secundum naturam ipsis bonis / eth 5 / tt 1 / c 1 / q. R orare
Iniustus non solum ille dicitur / qui sibi plus eligit de bonis sed qui minus eligit in simpliciter malis / eth 5 / tt 1 / c 1 /
Minus malum videtur aliqualiter ee bonum / in respectu maioris mali / eth 5 / tt 1 / c 1 /
Auaricia e improba cupiditas boni / eth 5 / tt 1 / c 1 /
Inequalis e que tamen aliquis qui plus cupit habere de bonis quam ad illud quod minus volt habere de malo / eth 5 / tt 1 / c 1
Omnes leges intendunt ad bonum / sed diuersimode eth 5 / tt 1 / c 2 / q R lex
Sola iusticia inter uirtutes videtur ee alienum bonum / eth 5 / tt 1 / c 2 /
Non e idem aliquem ee virum bonum / 2 bonum ciue / eth 5 / tt 1 / c 3
Minus malum computatur ad magis malum / habet rationem boni / eth 5 / tt 1 / c 4 pz. R comparatio
Omne bonum e eligibile eth 5 / tt 1 / c 4
Magis bonum e magis eligibile eth 5 / tt 1 c 4
Plus 2 minus quantum ad rationem lucri 2 dampni contrarie se habent in bonis 2 in malis / eth 5 / tt 1 c 5 / pz. R plus
Iniustum pati consistit in habere minus de bonis 2 magis de malis / eth 5 / tt 1 / c 6 /
Iniustum facere consistit in habere magis de bonis 2 minus de malis / eth 5 / tt 1 / c 6 / vide / sequitur

Natiua et habitus consequentes ipsum bonum
simpliciter et apparens / secundum quod ordinantur vel ad
bonum simpliciter vel ad bonum apparens / eth
1 / tr 2 / c 2 /
Genus bonorum / quoddam est operacio / sicud con
siderare / aliud habitus sicud sciencia / eth 1
tr 2 / c 2 /
Bonum est contrarium malo / eth 1 / tr 2 / c 3
Non modo quo aliquid potest dici bonum / scilicet
quia non est malum secundum se / et in sua natura
et valet ad aliud malum repellendum / quia
sic delectacio dicitur bona quia valet ad tristiciam re
pellendam / eth 1 / tr 2 / c 3
Quoprimum habitus et actus et operacio
potest esse superexcessus ab eo quod est bonum
et optimum neque delectacionem consequitur / propter
esse excessus a bono / eth 1 / tr 2 / c 3 / quere
Vide delectacio
Delectaciones viciles solum parant sibi bone
eth 1 / tr 2 / c 3 / quere vide delectacio
Philosophia quod dicitur esse diuina admiratus
secundum aliquos videtur omnibus esse aliquod genus
bonorum / eth 8 / tr 1 / c 1 /
Solum bonum est amabile / eth 8 / tr 1 / c 2 /
Nullus amat quod sibi videtur esse bo
num / eth 8 / tr 1 / c 2 / quere vide amo
Vnicuique id est amabile quod est sibi bonum
vere vel apparenter eth 8 / tr 1 / c 2 /
Amantes volunt sibi bona adinuicem sicud
bonum secundum quod amant / eth 8 / tr 1 / c 3
Qui sunt similes in virtute volunt sibi adinuicem
bona secundum quod sunt bona / eth 8 / tr 1 / c 3 /
Virtuosi sunt boni secundum se ipsos / eth 8
tr 1 / c 3 / quere vide virtuosus
Virtuosi volunt sibi bona secundum se ipsos / eth
8 / tr 1 / c 3 /
Amici virtuosi amant se ipsos propter hoc quod sunt
boni / eth 8 / tr 1 / c 3 /
Qui sunt boni et sunt adinuicem utiles / eth
8 / tr 1 / c 3
Simpliciter boni et virtuosi sunt adinuicem delecta
biles eth 8 / tr 1 / c 3
Omnis amicicia est propter bonum / eth 8 / tr 1 / c 3
Omne virtuosum est simpliciter bonum / hoc
est etiam utile et delectabile / eth 8 / tr 1
c 3
Amicicia perfecta et vera solum est inter bonos
eth 8 / tr 1 / c 4
Solos bonos contingit esse amicos / scilicet illa
amiciciam / quia homines se amant propter se ipsos
eth 8 / tr 1 / c 4
Sola amicicia bonorum est intransmutabilis

eth 8 / tr 1 / c 4
Delectabile videtur esse quoddam bonum ama
tibus delectacionum / eth 8 / tr 1 / c 4
Amici volunt bona suis amicis / gracia
illorum / eth 8 / tr 1 / c 5
Non est bonum multis complacere / eth 8
tr 1 / c 6 / vide vide placeo
Non est bonum admittere esse amicos / eth
8 / tr 1 / c 6 vide vide amicus
Parentes sunt causa filiis tamen bonorum / eth
8 / tr 2 / c 6
Causa essendi / nutriendi / et eius quod est dis
ciplinatos fieri secundum sciam / et virtute sunt
bona superexcellencia / eth 8 / tr 2 / c 6
Amicis et fratribus / tenetur homo considerare
et omnium bonorum communicacione / eth 9 / tr 1 / c 2 /
Non bonum quia bonus malum amare non
potest quia simile solum simili est amicum / eth 9
tr 1 / c 3
Virtuosus operatur et vult sibi ipsi bona / tamen
vera quam apparencia / eth 9 / tr 2 / c 1 /
Boni hominis est elaborare et operari ad assequendum
bonum / quia quo perficitur in se ipso quod est bonum
virtutis / eth 9 / tr 2 / c 1 / vide 3 fol
Virtuosorum voluntates manent semper
in bono et non transferuntur stabiliter de bono
in aliud sicut viciosus / eth 9 / tr 2 / c 4
Homo ad se ipsum maxime vult sibi maxime
bona in anima ipsius / et si nullus alius sciret
eth 9 / tr 3 / c 1 /
Ille dicitur esse amator sui irreprehensibiliter
qui bona que pertinent ad partem anime maiora
tribuit sibi ipsi superhabundanter / eth 9 / tr
3 / c 1 /
Omnes recipiunt et laudant eos quod studiose
circa bonas actiones / eth 9 / tr 3 / c 1 /
Si omnes statim studerent ad agendum
bona / et omnes intenderent agere bona
virtutis / quod sunt optima / tunc omnibus conuenien
ter proueniret quibus indigetur in vita / eth
9 / tr 3 / c 1 / quere vide studeo
Philautia idest verus amatorem sui / qui
laudabiliter amat se oportet esse bonum / eth
9 / tr 3 / c 1 .
Virtuosus in omnibus operibus laudabilibus
quod facit pro aliis plus de bono / tribuit sibi
ipsi / eth 9 / tr 3 / c 1
Nullus eligit omnia bona / et ad hoc omne
solitarie / eth 9 / tr 3 / c 2 / quere vide solitarius

Felix habet ea que sunt naturaliter bona homini / eth vii / tr 3 / c 2 /

Esse et vivere est naturaliter bonum eth vii tr 3 / c 2 /

Cuilibet viventi vivere est naturaliter bonum et delectabile eth vii tr 3 / c 2 /

Id quod est determinatum pertinet ad naturam boni sicut indeterminatum pertinet ad naturam mali ut expediebatur pythagoricorum / eth vii / tr 3 / c 2 /

Id est naturaliter bonum / est etiam bonum virtuoso eth vii / tr 3 / c 2 /

Vita mala et corrupta sed que est in tristicijs et voluptatibus non est naturaliter bona eth vii / tr 3 / c 2 / Vide Vita mala

Vivere et vita est naturaliter bonum eth vii / tr 3 / c 2 /

Esse virtuosi est naturaliter bonum / et delectabile eth vii / tr 3 / c 2

Homo virtuosus et felix neque propter delectationibus assequendis debet eligere mala / et tristicias vitandis debet fugere bona / eth x / tr 1 / c 1 /

Id apud omnes est eligibile id videtur maxime epycures sed bonum et potissimum in bonitate eth x tr 1 / c 1 /

Unumquodque enim querit invenire id quod est bonum sibi ipsi / ut animalia querunt cibum tamquam bonum sibi conveniens et delectabile eth x tr 1 / c 1 /

Omne bonum coniunctum alteri facit ipsum eligibilius / quam si esset solitarium licet dummodo bonum cui addit non sit in bonitate infinitum eth x / tr 1 / c 2 /

Omne bonum quod nos tenemus / adiunctum alteri facit aggregatum melius / eth x tr 1 / c 2 /

Dicentes quod non oportet illud esse bonum / quod omnia appetunt / nichil dicunt / Et hoc quia eum quod dicunt falsum et impossibile / nec falsum est non ens sed verum est ens / eth x / tr 1 / c 2 /

Dicentes quod non oportet esse illud bonum quod omnia appetunt / dicunt falsum / Quia id quod videtur omnibus hoc dicimus esse et ita se habere sed eth videtur quod appetant bonum quia per appetitum in nichil tendit nisi videtur esse bonum sed qui interimunt hanc fidem quod probatur ab omnibus constat quod nulla credibiliora potest dicere sed incredibilia et penitus falsa / eth x tr 1 / c 2 / Vide et felix

Ca. 1

Bonum utile / Illi qui se bene vivunt admi[illegible] pro bono utile semper plurimum indigent / quod eis datur sed semper existimat se minus habere et recipere quod sue necessitati conveniat et ideo conqueruntur quod non talia serviant et recipiant quorum indigent / Econtrario benefactores dicunt quod non possunt ad tanta dum sufficere quorum indigent illi quod ab eis recipi[illegible] beneficia / eth 8 / tr 3 / c 1

Ut plurimum omnes vel saltem plures volunt et secundum ratio appetunt bona honesta sed nichilominus in effectu eligunt ea que sunt eis utilia / eth 8 / tr 3 / c 1 /

Esse beneficiatum id est ab alijs beneficia recipere est bonum utile / eth 8 / tr 3 / c 1 / vi[illegible]

Beneficiatus si habet aliquod bonum in benefactore / hoc est bonum utile / eth viii / tr 2 / c v

Bonum utile ex natura sua est minus delectabile et amabile quam bonum honestum / eth viii tr 2 / c v

Bonum quod provenit beneficiato ex benefactore est bonum utile sed bonum quod benefactor [illegible] facit beneficiato est bonum honestum eth viii tr 2 / c v

Beneficiatus in benefactore solum habet modicam utilis / eth viii / tr 2 / c v

Homo magis delectatur in spe utilium quam honestorum / eth viii / tr 2 / c v / Vide spes delectabile

Delectabilior est spes bonorum utilium in futuro quam eorum memoria in preterito / eth viii / tr 2 c v / Vide exposito [illegible]

:: Omnia bona utilia sunt propter bona re simpliciter et [illegible] / pol 1 tr 3 c 2

Bonum / Vide amicicia plena

V. Iniustum facere consistit in sibi ipsi tribuere plus de bono et minus de malo et alteri econtra eth 5 tc 2 c 1

Princeps iustus non attribuit sibi ipsi plus de bonis quam alteri nisi fiat secundum debitam proporcionem iusticie distributive eth 5 tc 2 c 1

Nullus vult id quod sibi non estimat esse studiosum i. utile et bonum eth 5 tc 2 c 6

Voluntas solum fertur in bonum eth 5 tc 2 c 6

Iusta et iniusta sunt in hiis rebus et personis in quibus adest per ea quod sunt bona simpliciter et ab solute sicud sunt honor divicie etc. eth 5 tc 2 c 6

Rex est bonum intellectus eth 6 tc 1 c 2

Veritas operacionis sit bona vel mala non potest esse sine intellectu et habitu morali eth 6 tc 1 c 2

Verum et bonum alterum est in habitu et aliud in pisibus eth 6 tc 2 c 6

Bonum quod est sui ipsius non est sine recta dispensacione domus neque sine recta gubernacione civitatis eth 6 tc 2 c 1

Politicus vel yconomus non potest operari bona nisi ei operetur bonum sibi eth 6 tc 2 c 1

Non est vera opinio illa quod politicus intendens bono communi sit superfluus et inutilis sibi ipsi eth 6 tc 2 c 1 supra politicus

Bonum partis dependet ex bono totius eth 6 tc 2 c 1

Prudens est speculativus et activus bonorum eth 1 tc 1 c 2 supra prudens

Delectaciones quae sunt vel delectabilia quae sunt eligibilia secundum sui naturam desideria que sunt bonorum et laudabilium i. secundum genus suum sunt bone et laudabiles ut delectacio virtutis et philosophie secundum eum eth 1 tc 1 c 9

Bonum bonorum quidam dicunt bonum simpliciter et bonum et ipsi sed unius et eius operacio secundum eum aliud est bonum alicui quod non secundum virtutem sed quod sibi videtur bonum vel propter infirmitatem naturam vel propter aliquem habitum acquisitum quo inclinatur ad talia eth 1 tc 2 c 2 vide fit

Bonum est duplex expone ipsi apparens eth 1 tc 2 c 2

Bonum alienum iusticia legalis secundum quod princeps gubernat multitudinem est bonum alienum eth 5 tc 2 c 1 vide ibi

Bonum utile est amabile tamquam ordinabile conferens ad finem eth 8 tc 1 c 2

Senes non multum presumunt bonum delectabile sed utile eth 8 tc 1 c 3

Bonum utile supra avaricia bi expone

Avarus semper voluit superhabundare in bonis utilibus et deficere in malis et laboribus eth 5 tc 2 c 9 bi expone

Propter bonum utile et excessibus vocatus a nichil prodest ad pelecii c 1 vi expone

Bonum utile divicie sunt de numero bonorum utilium eth 3 tc 3 c 1 supra

Omnis affabilis est quod omnia dicta sua et facta referat ad bonum honestum et utile eth 4 tc 8 c 1

Bonum utile est per quod devenitur ad aliud bonum honestum vel delectabile eth 8 tc 1 c 2 vi expone

Ad magnanimum pertinet se exhibere honorabile et magnum ad illos qui sunt excellentes in bonis fortune eth 4 tc 1 c 2 supra magnanimus

Nulla est utilitas in bonis fortune ablato beneficio i. nisi aliquis utatur talibus in sibi ministrando aliis eth 8 tc 1 c 1

Amici sunt necessarii in bona fortuna eth 8 tc 1 c 1

Bona fortune supra plene amicus et amico

Finitus bonorum fortune et in parte virtutis dispositive ad virtutes et delectaciones polliticis 3 c 2

Bonum fortune divicie et alia bona fortune conferunt ad expedicionem decoris magnanimitatis eth 4 tc 1 c 2

Bona fortune faciunt quosdam magnanimos eth 4 tc 1 c 2

Bona fortune sine virtute non faciunt habentem magnanimum eth 4 tc 1 c 2

Non habentes bona fortune sine virtute iniuste habere dignificant i. dignos se putant magnis honoribus nec dum bene iniuriant eth 4 tc 1 c 2

Habentes bona fortune et exteriora frequenter efficiuntur mali despectores et iniuriatores aliorum et nichil presumunt eorum dominari alios contempnunt et per violenciam opprimunt eth 4 tc 1 c 2

Habentes bona fortune sine virtute non sunt similes vere magnanimi sed bene eius imitatores eth 4 tc 1 c 2 supra magnanimus vi 6

Bonum honestum / Fortis sustinet periculum gratia
boni honesti / eth 3 tractatu 1 c 2
Bonum honestum est finis virtutis / eth 3 tractatu 1
c 1 /
Fortis sustinet terribilia et dolorosa propter bonum
virtutis est assequendum vel ad euitandum turpi^ne
quod virtuoso turpe est non vitare / eth 3 tractatu 1
c 3
Virtuosus per mortem perpetuat se cum maxime
bonis / eth 3 tractatu 1 c 3
Maior virtus est bona operari quam turpia
non operari eth 4 tractatu 3 c 1 /
Prodigi nullam curam habent de bono virtutis
in dando / eth 4 tractatu 3 c 3 / Ro / R prodigus
Multi prodigorum vitam suam non ordinant
ad bonum honestum / eth 4 tractatu 3 / c 3 /
Magnificus ea que sunt magna et magni
precii consumit et expendit propter bonum honestum
et gratia boni / eth 4 tractatu 4 c 1
Magnanimus ex dispositione sui habitus po-
tens est magis se velle possidere bona ho
nesta et infructuosa quam vtilia et fructuosa
eth 4 tractatu 4 c 2
Primum affabilis est quod omnia dicta sua et
facta referat ad bonum honestum et vtile
eth 4 tractatu 8 c 1
Nichilominus virtus simpliciter et non ex suppositione
attingit bonum totius et est ingenue bonum ho
nesti / eth 4 tractatu xi c 1 /
Amicicia non solum est bonum necessarium ad vitam
sed etiam bonum honestum eth 8 tractatu 1 c 1 /
Bonum honestum et bonum delectabile sunt ama
bilia tamquam fines / Sed bonum vtile est ama
bile tamquam ordinabile conferens ad
finem / eth 8 tractatu 1 c 2 /
Bonum honestum comprehendit in se omnes
rationes amabilium scilicet vtilis delectabilis
eth 8 tractatu 1 c 3
Bona honesta sunt maxime amabilia
eth 8 tractatu 1 c 3
In bonis honestis maxime contigit ama
re / eth 8 tractatu 1 c 3
Ut plurimum omnes vel saltim plures
volunt et secundum racionem appetunt bona honesta
sed nichilominus in effectu eligunt ea que
sunt eis vtilia / eth 8 tractatu 3 c 1 /
Benefacere alteri non ea intencione
ut contra paciatur vel recipiat recompen
sacionem beneficii est bonum honestum / eth
8 tractatu 3 c 1 /
Virtuosus ad consequendum bonum virtutis / minime
operatur et illud colit gratia sui / eth ix tractatu 2 c 1

Beneficiatus nullum bonum honestum habet
in benefactore / eth ix tractatu 2 c v
Bonum vtile ex natura sua est minus delec
tabile et amabile quam bonum honestum / eth
ix tractatu 2 c v
Bonum honestum est diuturnum et non cito
transit / eth ix tractatu 2 c v
Auctor in beneficiato habet memoriam
honesti boni sed beneficiatus in benefactore
solum habet memoriam vtilis / eth ix tractatu 2 c v
Memoria bonorum honestorum que quis fecit
in preterito est ipsi delectabilis / sed bonorum vtilium
vel omnino non est delectabilis vel minus est delecta^bilis
eth ix tractatu 2 c v
Expectacio vel spes bonorum futurorum
est magis delectabilis quam expectacio bonorum
honestorum / eth ix tractatu 2 c v / Ro / R delectabile
Homo magis delectatur in spe vtilium quam
honestorum / eth ix tractatu 2 c v / Ro / R delectabile
Qui studet excedere in bono honesto / largitur
optima ei que est principalissimum in ipso scilicet intellectus / eth

vi. exterius
Bonum exterius / honores ad bona exteriora habent tractatu 3
8:
se mensuram dum que eis propter bonum virtutis quamquam semper
male que ad eum tempus tum / eth 7 tractatu 2 c 4
Ambo ista bona exteriora ad hoc perficiunt quod
proporcionabiliter et iuste cuilibet alteri conueniunt
eth 7 tractatu 2 c 4
Proporcionabiliter et iuste alteri conuenire in bonis
exterioribus est bonum humanum / eth 7 tractatu 2 c 4
Unicuique contingit in bonis exterioribus
habundare et deficere / cuius est iusticia
et iniusticia / eth 7 tractatu 2 c 4
Solum illi qui habent se in bonis exterioribus
bene possunt aliis conuenire secundum iusticiam vel
iniusticiam et qui cumque superhabundant / cumque
deficiunt / eth 7 tractatu 2 c 4
Nullus eligeret viuere sine amicis etiam
si haberet omnia alia bona exteriora eth
8 tractatu 1 c 1
Qui tenet sibi superhabundanciam bonorum
secundum racionem et intellectum / magis est amator sui
quam qui tenet sibi superhabundanciam bonorum ex
teriorum / eth ix tractatu 3 c 1 / Ro / R amator
Virtuosus pre omnibus exterioribus bonis
eligit bonum virtutis / eth ix tractatu 3 c 1 /
Amicus est maximum bonorum de bonis
exterioribus eth ix tractatu 3 c 2 /
Speculanti preter vite necessaria / vtilia et neces
saria et indigencia aliorum et instrumentorum
et bonorum exteriorum ad sua opera exercenda / eth x
tractatu 2 c 6 vide post

¶ Bonum honestum dimmus non colloct ad
alia nisi ad honesta eth p tt 1 c 9
Multi plus obedunt iactune q bono
honesto eth p tt 3 c 1 gt R multi

¶ Bona anime requirunt ad felicitate
pol 1 tt 1 c 1
Sine bonis aie ng dicit btus pol 1 tt 1 c 1
Bona aie mag requirunt ad felicite
quam corporis & q bona extiora no
acquirunt n' conseruat uirtutes s' econ
uerso appetitus bonorum extiorum hnt t'min
s' corp que pnt ee aiaz no s; felicitas
z optimu ad eam paucis requirunt meliora
bona q minus bona s; hmoi st bo aie
pol 1 tt 1 c 1
Bona aie pnt meliora q bona corpis
pz p q eorum ac q dispaito que z inmc
lia fl'o sen meliores z meliora z o p
ex eligibilite q bo extiora eligunt ppt
bona aie pol 1 tt 1 c 1

Appetitus bonorum extiorum hz t'min s' corp que
pnt ea aiaz no pol 1 tt 1 c 1
Bona aie i quatu pnt in temporalia di tan
to pnt meliora pol 1 tt 1 c 1
In bonis aie no z superfluitas q extcessus
vituperabit pol 1 tt 1 c 1
Bo aie no solu pnt bo s' ecia utilia
pol 1 tt 1 c 1
Bonum aie ptiosius z omibus bonis pol
1 tt 1 c 1
Bo corporis z extiora st eligibilia ppt bo
aie z no eo pol 1 tt 1 c 1

Bonu*m* ext*er*nu*m* Si loq*ui* liceat sup*er*ha
bundancia bono*rum* exterio*rum* p*re*bent queda*m*
impedime*n*ta ho*min*i ad speculaco*n*em / eth x / tr
2 / c 6

Bona exte*r*iora s*un*t queda*m* impedime*n*ta ho*m*i
ad speculac*i*o*n*e*m* / eth x tr 2 c 6 q*ue*re speculati*n*

Si ho*mo* speculat*ur* bonis exterioribus indiget
hoc est in q*ua*ntu*m* e*st* ho*mo* / indiget n*ecessari*is ad
vite sustentac*i*o*n*em s*ed* in q*ua*ntu*m* co*n*vivit plurib*us*
q*ui*b*us* quos amare o*portet* / vel in q*ua*ntu*m* eligit
q*ua*m age*re* s*ecundu*m v*ir*tute*m* mo*ra*lem / q*uia* tu*n*c est in
digens talibus bonis exteriorib*us* / ad hoc
q*uod* possit su*m*ma*re* / cu*m* aliis co*n*vive*re* / s*cilicet*
similib*us* exibendo / ea q*ue* ipsi*us* decet / eth x
tr 2 / c 6

Q*u*o mod*o* q*ui* speculat*ur* indiget bonis
exteriorib*us* / s*ed* in q*ua*ntu*m* e*st* ho*mo* / indiget n*ecessari*is
etc / ut s*upra* / eth x tr 2 / c 6

Felix indiget Bonis exteriorib*us* eth x
tr 2 / c 11 q*ue*re felix

Sine bonis exteriorib*us* non co*n*tingit aliq*ue*m
impune vita*m* e*ss*e beatu*m* / eth x tr 2 / c 11 /

Neq*ue* ve*ni*t iudiciu*m* de agibilib*us* q*ua*ntu*m*
ad moralia neq*ue* p*ro*p*ri*a actio ho*min*is q*ua*ntu*m* ad
speculabilia / p*er*ficit*ur* ex sup*er*habundancia
bono*rum* exterio*rum* / eth x tr 2 / c 11 /

Neq*ue* op*us* speculativu*m* neq*ue* op*er*acio v*ir*tuosa
p*er*ficitur p*er* sup*er*habundanciam bono*rum* ex
terio*rum* / eth x / tr 2 / c 11 /

Op*er*acio v*ir*tuosa non p*er*ficit*ur* p*er* sup*er*habun
danciam bono*rum* exterio*rum* q*uia* q*uia* possibile
e*st* aliq*u*os agere bona et v*ir*tuosa licet
non s*i*nt p*r*incipes terre 2 mari*s* i*d est* licet no*n*
sup*er*habundet in exteriorib*us* bonis eth x
tr 2 / c 11

Habens bona exteriora mediocriter / p*ote*st age*re*
v*ir*tuose et s*ecundu*m v*ir*tutem p*ro*ut p*atet* p*er* experiencia*m* / q*uia*
videm*us* q*uod* h*om*i*n*es p*r*ivate i*d est* simplices 2 p*ar*ticula
res / nulla potestatu*m* p*re*diti / no*n* mi*nus* videnti*ur*
agere studiosa 2 v*ir*tuosa / q*ua*m ipsi potentes
i*m*mo magis / eth x / tr 2 / c 11

Ad felicitate*m* habendam / suffic*iu*nt felici
tanta bona exteriora / q*uod* possit v*ir*tuose
op*er*ari / eth x / tr 2 / c 11 /

Sup*er*habundancia bono*rum* exterio*rum* no*n* req*ui*r*itur*
ad felicitate*m* feliciter op*er*a*n*da / eth x / tr 2 / c 11
q*ue*re felicitas

Solon existimavit / et estimavit illos e*ss*e
felices / qui moderate s*un*t ditati in bonis
exteriorib*us* / eth x / tr 2 / c 11

Felicitas non co*n*sistit in sup*er*habundancia
bono*rum* exterio*rum* / neq*ue* aliq*ui*s o*portet* aliq*ue*m
iudicare e*ss*e felice*m* / sed pocius ab op*er*e
v*ir*tutis / eth x / tr 2 / c 11 /

Qui moderate s*un*t ditati in bonis ex
teriorib*us* / s*un*t agentes 2 p*ossu*nt agere op
tima et v*ir*tuosa / Et magis p*ossu*nt vive*re*
temp*er*ate / q*ua*m illi qui possident i*d est* mode
ratas et magnas divicias / Et fa
cilius p*ossu*nt agere q*ue* o*portet* / s*ecundu*m recta*m* r*aci*o*n*em v*ir*
tutis / q*ua*m qui in talib*us* sup*er*habundant / eth
x / tr 2 / c 11 /

Moderate possidentes Bona exteriora
facilius p*ossu*nt agere q*ue* o*portet* s*ecundu*m recta*m* r*aci*o*n*em
v*ir*tutis q*ua*m qui in talib*us* sup*er*habundant / q*uia*
ista impediunt*ur* p*er* sollicitudine*m* nimiam
2 p*ro*curac*i*o*n*em racionacia / vel ex*ponitur* q*uia* illi
q*ui* in talibus a*n*i*m*o deficiunt / q*uia* ista v*ir*tute
i*d est* subit sollicitudo p*ro* acq*ui*rendis n*ecessari*is
eth x / tr 2 c 11

Anaxagoras s*ecundu*m anaxagora*m* solu*m* iudica*vi*t
felicitate*m* co*n*sistere in his q*ue* s*un*t ext*er*i*us*
i*d est* in bonis exteriorib*us* / eth x tr 2 / c 11 / q*ue*re
q*ue*re felicitas

Pl*ur*es solu*m* senciunt / et cognoscunt
bona exteriora / eth x / tr 2 / c 11 /

Opiniones sapientu*m* videntur adhoc s*o*
nare q*uod* felicitas non co*n*sistit in sup*er*ha
bundancia bono*rum* exterio*rum* / neq*ue* aliq*ue*m
o*portet* iudicare / aliq*ue*m e*ss*e felice*m* / eth x
tr 2 / c 11

Bona exteriora no*n* acq*ui*ru*n*t n*ec* co*n*servant
v*ir*tutes s*ed* e*con*tra pol 1 tr 1 c 1.

Appetitus bono*rum* exterio*rum* h*abe*t t*er*mi*nu*m ...
que s*un*t t*ame*n aia*rum* no*n* pol 1 tr 1 c 1

Bona exteriora h*abe*nt se p*er* mod*um* cui*us*da*m* argume*n*ti
q*uod* s*ecundu*m arg*umen*tu*m* ordinat*ur* ad aliud s*cilicet* ad
op*er*ac*i*o*n*e*m* s*ecundu*m h*oc* bo*na* exteriora ad vita*m*
pol 1 tr 1 c 1.

Excessus bono*rum* exterio*rum* a*n*i*m*a*m* r*aci*o*n*e
... p*ro*dest pol 1 tr 1 c 1

Bona corp*or*alia s*i*ve exteriora s*un*t eligi*bi*lia
p*ro*pt*er* bona a*n*i*m*e ... pol 1 tr 1 c 1.

Teste deo o*m*nib*us* bonis exterioribus
nulla*m* e*ss*e felicitate*m* ... felicitate*m* nulla
bono*rum* exterio*rum* ... pol 1 tr 1 c 1.

Deus felix ... nullo succ*e*ssu ex
teriorib*us* bonis ... pol
1 tr 1 c 1 / vide fol vij E:–

vi i pro bonis

Bona exteriora nichil similitatis habent in se propter quam per modum necessitatis sit eorum baiabilitas eth 2 / tt 1 / c 2 /
Non omnia que quis operatur propter bona ex exteriora operatur violente / eth 3 / tt 1 / c 1
vide ibi operor
Bona exteriora et delectabilia non sunt violenta ideo quod extrinsecus cum quis cogitur eth 3 tt 1 / c 1 /
Bona exteriora non sunt culpanda propter hoc quod compellunt nos ad turpes delectationes ut dicunt aliqui / sed quia ridiculum est inculpare ea quia hoc debet se ipsum inculpare eo quod reddit se facilem capabilem a talibus delectationibus eth 3 tt 1 / c 1 .
Ridiculum est inculpare bona exteriora quod dicunt causam mali et non se ipsum eth 3 / tt 1 / c 1 /
Dignitas circa magnanimus se ipsum dignificat refertur ad bona exteriora eth 4 / tt 4 / c 1 /
Honor est maximum bonorum exteriorum eth 4 tt 4 / c 1 / vide ibi honor
Magnanimus in rebus et bonis exterioribus nichil est magnum / eth 4 / tt 4 / c 1 /
Magnanimus reputat omnia bona exteriora quasi parum eth 4 tt 4 / c 2 /
Magnanimus habet esse despectores bonorum exteriorum eth 4 tt 4 / c 2 / vide magnanimus
Habentes bona exteriora et bona fortune frequenter efficiuntur mali despectores et iniuriatores aliorum / eth 4 / tt 4 / c 2 / vide bona fortune
Bona exteriora simpliciter et absolute et secundum se sunt bona sed alicui non sunt bona quod propter abusum eorum quia non utuntur talibus ad felicitatem organice deserviunt sed adaptitudinem eth 7 / tt 1 / c 1
Quod bona exteriora simpliciter sunt bona huius signum est quod homines orant deum et diminuunt sibi dari et cum magno desiderio persequuntur et inquirunt quod non facerent nisi talia desiderata et petita secundum se essent bona / eth 7 / tt 1 / c 1 /
Bona exteriora sunt simpliciter bona / eth 7 tt 2 / c 4
Bonorum exteriorum quidam habent quinque nec superabundantiam et quinque defectus quibus indiget intrinsece habundantia quia propter bene utuntur eis quidam secundum noticie et magis perfecte sed insanabilibus amicicia quidam quasi sunt ipsis ad et cum et non ultra et hoc est humanum eth 7 / tt 2 / c 4 / vide sol 8:

Bonum simpliciter / Unibunda personis non est equa superhabundancia bonorum simpliciter et absolute quod aliquos propter magnam virtutem personarum in eis comite quia talibus bonum propter bene et virtuose utuntur / eth 7 / tt 2 / c 4
Habentibus insanabilem aliqua maliciam et valde malis nulla particula bonorum simpliciter est utilis sed omnia eis nocent quia propter eorum maliciam eis abutuntur eth 7 / tt 2 / c 4
Bonum simpliciter sunt bonum et naturam et habitus / et operacio / et delectacio / et delectabile
Bonum esse simpliciter / et bonum esse alicui multociens abinvicem dissonant / dicunt quod licet pharmacia sit bonum simpliciter tamen non est bonum sed beatitudini vel indigenti nature eth 8 / tt 1 / c 2 /
Virtuosus semper appetit id quod est bonum simpliciter sed pravus id quod videtur sibi conferens ut nunc / eth 10 tt 3 / c 1 .
Aliquid est bonum simpliciter tamen non est bonum subiecto uno eth 10 tt 1 / c 4
Prima bona utilia sunt quam bona simpliciter et prima pol 1 tt 3 c 2
Aristotiles attingit ad bonum simpliciter per operaciones de celo tt 2 c 6

Bona divina et mirabilia sunt obiectum sapiencie eth 6 / tt 2 / c 6 vide ibi prudencia

Bonum melius est imperare hominibus non posse uti et ratione bonis melioribus et exterioribus in sua vacacione pol 1 tt 3 c 2

M

Bonum omnis. Quelibet virtus simpliciter et non ex suppositione attingit bonum omnis et est ingne bonum honestum. eth 9 tt 11 c 1

Quilibet studet superhabundare in bonis omnibus ut agere opera iusta vel temperata et illud nullus vituperabit. eth 9 tt 3 c 1

Non tribuit sibi superhabundancia bonorum vero et intellectu magis [illegible] amator sui quam qui tribuit sibi superhabundancia bonorum exteriorum. eth 9 tt 3 c 1

Dii maxime honorant illos qui vacant bonis intellectualibus et ipsa maxime diligunt. eth 10 tt 2 c 1

Dii habent curam de illis qui vacant intellectualibus et quia bene et recte operantur tamquam amantes ipsius. eth 10 tt 2 c 1

Bonum commune. Iusticia legalis est ad alterum quia est bonum commune particulare est ad alterum tamquam ad personam privatam et singulare. eth 5 tt 1 c 3

Qui in distribuere bonum commune illi qui propter expensis labores rei publice non habent equalia stipendia vel qui non aliter laborantes suscipiunt equalia stipendia tunc ex hoc oriuntur pugne et accusaciones. eth 5 tt 1 c 3

Iustum distributivum est distributivum bonorum communium secundum proporcionem geometricam. eth 5 tt 1 c 7

Vide iustum

Princeps policie iustus non intendit bonum proprium sed commune. eth 5 tt 2 c 1

Tyrannus non intendit bonum commune sed proprium. eth 8 tt 2 c 7 quere vide tyrannus

Filii sunt commune bonum ambobus coniugibus. eth 8 tt 2 c 6 quere vide filius

In civitatibus illi datur bonum commune qui aliquod beneficium civitati tribuit. eth 8 tt 3 c 2

Honor est quoddam bonum commune. eth 8 tt 3 c 2

Illi qui inter se non servant bonum commune quia est equalitas iusticie vel inter eos cessat concordia. eth 9 tt 2 c 2

Morientibus pro bono rei publice et amicorum magnum opus virtutis operantur et propter hoc magna sibi ipsis acquirunt. eth 9 tt 3 c 1

Principatus in communi non intendentes bonum commune non sunt recti pol 3 tt 2 c 2

Rex intendit bonum commune et non proprium pol 3 tt 3 c 1

Unaqueque res naturalis ordinatur ad bonum commune secundum suam debitam naturam [illegible] 11 tt 2 c 2

Bonum civile. Ludus conveniens secundum rationem bonum civile quia est utilis in conversatione humana. eth 4 tt 10 c 1

Bonum humanum. Iusticia est bonum humanum. eth 5 tt 2 c 2 vide iusticia

Personabiliter et iuste alter conveniens in bonis exterioribus est bonum humanum. eth 5 tt 2 c 2

Prudencia est circa bona humana et utilia. eth 6 tt 2 c 6

Prudencia est circa bona humana. [illegible] tt [illegible] secundum prudenciam et moralis virtutes secundum omnes virtutes moralis est circa bona humana [illegible] [illegible]

Prudencie acquiruntur per virtutes morales. eth 10 tt 2 c 6

Physica moralis est circa bona humana. eth 10 tt [illegible] finis civitatis est optimum bonum humanum pol 1 tt 1 c 1

Bonum proprium. Princeps policie iustus non intendit bonum proprium sed commune. eth 5 tt 2 c 1

Singulus videtur quia sua propria bona et que aliis dant sunt digna multo precio. eth 9 tt 1 c 1

Principatu dispotico dominus principaliter et per se intendit bonum proprium et consequenter per accidens bonum servi pol 3 tt 2 c 1

Rex intendit bonum commune et non proprium pol 3 tt 3 c

Bonum maximum Amicus est maximum bonorum de bonis exterioribus eth 9 tractatu 3 c 2

Bonum per se est nichil quod additum alteri facit totum melius est per se et maximum bonorum sed nullum bonum quod nos contingit est per se bonum quia omne bonum quod nos contingit alteri additum facit aggregatum melius eth 10 tractatu 1 c 2

Platonici ponebant per se bonum esse quoddam perfectum eth 10 tractatu 1 c 3

Bonum delectabile est amabile tamquam finis eth 8 tractatu 1 c 2

Senes non multum prosequuntur bonum delectabile sed utile eth 8 tractatu 1 c 3

Amicicie Iuvenum fiunt propter bonum delectabile eth 8 tractatu 1 c 6

Amicicia propter bonum delectabile est liberalior quam propter bonum utile eth 8 tractatu 1 c 6

Potentes appetunt histriones et lusores propter bonum delectabile senes propter utilitatem eth 8 tractatu 1 c 6

Ramus

Bonum corporis Circa corporalia bona potest esse superhabundancia eth 4 tractatu 2 c 3 et 4 superhabundancia

Utile in bonis corporalibus non diu permanet racio quia non semper unum et idem utile sed per diversum statum variatur eth 8 tractatu 1 c 3

Bona corporis et exteriora sunt eligibilia propter bona anime et non econverso pol 1 tractatu 1 c 1

Bonum virtutis Si omnes certatim studerent ad agendum bona et omnes intenderent agere bona virtutum que sunt optima tunc omnibus communiter proveniret quibus indiget in vita eth 9 tractatu 3 c 1

Bona virtutis sunt optima bona eth 9 tractatu 3 c 1

Virtuosus pre omnibus bonis exterioribus eligit bonum virtutis eth 9 tractatu 3 c 1

Bonus | Nullus e bonus et virtuosus qui non gau
det et delectatur in bonis operationibus / eth 1 / tt 1
c 6 quere de delectatione
Honor solum attribuitur bonis / eth 4 / tt 1
c 1 /
Secundum veritatem solus bonus est honorandus
eth 4 / tt 1 / c 2 / bonus
Ille est simpliciter consiliator qui inest ... consiliativa
Ad quemlibet bonum virum pertinet operari
iusta honesta / et utilia / eth 6 / tt 4 / c 1 /
Per virtutes morales / aliquis dicitur bonus simpliciter
eth 6 / tt 4 / c 2 /
Per virtutes naturales / aliquis solum dicitur bonus secundum quid
eth 6 / tt 4 / c 2 /
Stoyci estimabant idem esse eosdem vi
ros bonos / et amicos / eth 8 / tt 1 / c 1 /
Amicitia honesti solum est bonorum et secundum
virtutem sibi similium / eth 8 / tt 1 / c 2 /
Proprium virtutis est et boni / et virtuosi benefacere
eth 9 / tt 3 / c 2 /
Operatio boni viri est studiosa et bona et de
lectabilis secundum se ipsam / eth 9 / tt 3 / c 2 /
Bonis hominibus / operationes studiosorum / et
aliorum sunt delectabiles eth 9 / tt 3 / c 2 / quere
de felice
Vir felix cum bonis conmoretur potius / ut
in suis / vel aliorum virtuosis operibus contine
delectari / quod non contingeret si esset solitarius
eth 9 / tt 3 / c 2 /
Ex convivere bonis amicis fiet exercitatio
quedam virtutis et est titatio quedam ad virtutem secundum
Theognidem poetam / eth 9 / tt 3 / c 2 / quere
de amico
Bonis maxime est eligibile vivere
vel quod esse talium est ipsis summe bonum et
summe delectabile / eth 9 / tt 3 / c 2 /
Esse ipsis bonis est summe bonum et summe
delectabile / eth 9 / tt 3 / c 2
Bonis percipere se sentire et intelligere
est eis maxime delectabile / eth 9 / tt 3 / c 2
Oportet quod ille qui est bonus, quod sit benefactivus
eth 9 / tt 3 / c 4
Bonorum virtus augetur per eorum amicitiam
Primo per amicitia bonorum boni conbinunt
ad invicem / conmutando sibi invicem bonas
et virtuosas operationes et preterea uterque recipit
exemplum virtuosi operis ab alio / eth 9 / tt 3 c 5

Per proverbium homo sunt bona a bonis
eth 9 / tt 3 c 5
A bonis bona sunt / eth 9 / tt 3 / c 5
Ad hoc quod homines fiant boni, quia non
sufficit sermo persuasivus / eth 10 / tt 3 / c 1
quere de sermone
Ad hoc quod homines fiant boni preter sermonem
persuasivum requiritur consuetudo / ad diligendum
honestum / et fugiendum turpe / eth 10 / tt
3 / c 1 /
Non est triplex est opinio / circa fieri homines bonos
et virtuosos / eth 10 / tt 3 / c 1 / quere de virtuoso
Ut aliquis sit bonus a natura hoc non
existit in nostra potestate / sed provenit hominibus
per aliquam divinam causam / quod fit per impres
sione corporum celestium / qui tribuit naturales
inclinationes corporis vel ab intelligentia
qui tribuit naturale instinctum mentis in bonum
et illis qui vere dicuntur bene fortunati
quia quedam bona fortuna nichil aliud
est, quam naturalis inclinatio cum quadam aptitudine
in bonum / eth 10 / tt 3 / c 1 /
Oportet bonos inuitare ad virtutes propria ma
los per penas et insanabiles totaliter exterminare
eth 10 tt 3 c 1
Bona nutritio requiritur ad hoc ut homo fiat bonus
eth 10 tt 3 c 1 quere de lege
Illud qui est futurus bonus oportet primum bene nutri
tas ... in bonis moribus deinde oportet eum vivere
cottidie in adinventionibus studiosis i. in virtutis di
...ice ipsum actiones ad bonum quod nunquam faciat
ipsum agere prava neque volentem sicut contingit
in illo qui peccat ex electione neque nolentem
sed quod ... peccat ex ignorantia vel passione eth 10
tt 3 c 1
Ad hoc quod aliquis fiat bonus oportet quod diligatur per aliquas leges
per ... ad bene vivere sic fit volens
bonus et volens bene vivere ... fit volens vivere
bene et hoc quod oportet eth 10 tt 3 c 1
Ad hoc quod homo fiat bonus oportet quod diligatur per leges
eth 10 tt 3 c 1
Leges ... et necessaria ad hoc quod homines fiant boni
eth 10 tt 3 c 1
Ad hoc quod homo fiat bonus oportet quod bene nutriatur et
... ad bonum et vivat secundum adinventiones
... ... faciat ipsum agere
prava neque volentem neque nolentem eth 10 tt 3 c 1

No est eadem virtus boni civis et boni viri pol
3 tt c 2
Bonus vir et princeps bonus virtute prestant scilicet
prudentia pol 3 tt 1 c 2
Boni viri simpliciter et una virtus pol 3 tt 1 c 2
Principem in civitate oportet esse bonum et pru
dentem pol 3 tt 1 c 2
Sapientes et boni diligunt bonos et per
contrarium reprimant malitiam malorum pol 4 tt 3 c 3
Oportet principem bonos honorare et eis munera honores
distribuere supplicia autem vero debet eis distribuere
per se pol 4 tt 3 c 3
Plato dixit civitatem quam generare bonos
quam malos ad disciplinam pol 4 tt 3 c [illegible]
Nam quam produxit primas quam meliores ad
disciplinam pol 4 tt 3 c [illegible]
Tria sunt per que geniti omnes homines esse
bonos scilicet [illegible] finis operationum dicen
tis vita pol 4 tt 3 c 4. Secundum inventio
[illegible] organorum ordinatorum ad finem
Non dicitur homo bonus vel malus iustus
vel iniustus etc. 4 tt 3 c 4 Ratio propter homo
fit bonum et malum iustum et iniustum et in
etc. 4 tt 3 c 4

C. eo.
Carens quorundam bonorum exteriorum sicut nobilitatis prolis pulchritudinis et convenientis bene... ethi 1 tt 1 c 6 ... felicitas
Carentia nobilitatis prolis pulchritudinis convenientis bonitudine ethi 1 tt 1 c 6
...

Casus ...
...

Castimargi dicuntur qui replent ventrem suum propter indigentiam eth 3 tt 2 c 2
...

Contrarium ...
...

pm

Causa non est in malis eadem causa inquirenda sed in quibusdam sufficit quod bene demonstretur i. certificetur quia ita est eth 1 tt 1 c 7 /

Ridiculum est in alterius bona exteriora quod erunt causa mali et non se ipsum eth 3 tt 1 c 1 /

Ridiculum est quod aliquis se ipsum dicat causam virtuosarum operacionum et delectabilia causam turpium operacionum eth 3 tt 1 c 1 /

Aliud est quod ignorancia precedat accionem et sit causa eius ab eo quod ab operetur ignorans et quod ignorancia concomitetur actionem et non sit causa eius eth 3 tt 1 c 2 /

Ignorancia que est in electione per quam aliquis estimat hoc turpe esse faciendum non est causa involuntarii sed pravitatis quod consistit formaliter in electione turpis eth 3 tt 1 c 2 /

Ignorancia universalis non est causa involuntarii eth 3 tt 1 c 2 / et supra ignorancia

Finis est causa omnium in homine que agitur et per ipsum sive sint bona sive mala eth 3 tt 1 c 3 /

Cause rerum operabilium sunt 4 or natura necessitas fortuna intellectus potencia / et natura est causa eorum que fiunt ut in pluribus eodem modo necessitas est causa eternorum et immobilium fortuna est causa accidens eth 3 tt 2 c 2 /

Aliquando quis est causa sue ignorancie eth 3 tt 3 c 1 /

Malefacta etiam per ignorantiam punita a legislatoribus debent esse talia sicut ipsi non sunt causa / eth 3 tt 3 c 1 /

Et homines sunt negligentes ad aliquod bonum operandum ipsi met sunt causa sicut per hoc quod sunt viventes remisse i. absque conatu et diligencia ad bonum operandum eth 3 tt 3 c 2 /

Habitum qui inclinant ad mala operandum homines sibi ipsis sunt esse sed esse injustos vel incontinentes quia primi plurimum malefaciunt aliis sic quia sunt vitam eorum ducentes in potacionibus et aliis voluptatibus / eth 3 tt 3 c 2 /

Habitum sic acquisitorum non in nasci nos sumus causa / eth 3 tt 3 c 2 /

Mala que non procedunt ab homine per se et quorum non est causa non sunt tenenda tamen obiectum fortitudinis eth 4 tt 1 c 1 /

Ignorare se ipsum est causa pusillanimitatis eth 4 tt 7 c 3 vide de pusillanimitate

Pigritia est causa pusillanimitatis eth 4 tt 7 c 3 / et vide pusillanimitas

Natura existit causa habitus annexorum prudencie eth 6 tt 3 c 3 et vide prudencia

Virtus tam naturalis quam acquisita est causa eius quod est recte opinari et veram estimationem habere de principiis agibilium agibilium / eth 1 tt 1 c 8

Non solum oportet verum dicere sed et causam falsi assignare / eth 1 tt 2 c 3

Non solum quare non solum oportet verum dicere sed et causam falsi assignare quia hoc multum confert ad fidem dictorum / eth 1 tt 2 c 3

Dicere verum et causam falsi assignare multum confert ad fidem dictorum patet quia cum aliquid quidem appareat rationabile si ostendatur causa propter quam id videtur esse verum quod non est verum hoc facit magis credere vero / eth 1 tt 2 c 3

Assignare causam alicuius inducit credulitatem patet ut si aliquid quidem cum sole si ostendatur causa propter quam id videtur esse verum quod non est verum hoc facit magis credere verum eth 1 tt 2 c 3 /

Conformitas morum est causa diuturnitatis amicicie eth 8 tt 1 c 4

Conformitas morum est causa dilectionis eth 8 tt 1 c 4 et ut unus voluptuosus diligit mores alterius quia sunt causa consuetudinis sive morum

Concordes convictus et dulce convivium vivere esse magis amabilia opera et causa amicicie eth 8 tt 1 c 6

Gaudere in colloquiis aliorum est causativum amicicie eth 8 tt 1 c 6

Gaudere in colloquiis et convivere ad invicem sunt magis amicabilia et amicicie causativa eth 8 tt 1 c 6 /

Similitudo et equalitas sunt causativa et conservativa amicicie eth 8 tt 2 c 2 / 2 c 5

Pater est causa essendi et nutriendi et disciplinae filii eth 8 tt 2 c 7 / vide pater

Parentes sunt causa filii trium bonorum eth 8 tt 2 c 6

Virtuosus semper nititur esse causa delectacionis suis amicis eth 9 tt 3 c 4

Omnis homo fugit ne sit causa tristicie alteri eth 9 tt 3 c 4

Delectatio non est causa quare alia eligantur eth 10 tt 1 c 4 patet vide delectatio

Divisio est tradita in suo pol 1 tt 3 c 3

Specula sit causa ubi anniculi in morte mortis pol 2 tt 1 c 4

Pluralitas principum causa sedicionis pol 2 tt 2 c 1

Omni volt consid(er)are et p(er)scrutari tr(actatu)m unaqua
q(ue) artem no(n) solu(m) s(ecundu)m respe(c)tu(m) ad effe(c)t(u)s
p(ro)p(ri)a s(ed) (etiam) tra(n)s(cen)s(iv)as illor(um) et ad cogni
tione(m) veritatis declarando ip(s)am pol(itica) 3
tr(actatu) 2 c 2
Op(u)lentia delicitate nutriti n(on) tam obedie(n)tie
pol(itica) 2 tr(actatu) 3 c 1
Princip(a)lis causa corrup(ti)o(n)is politiar(um) est falsa
(e)xi(stim)atio de equali q(uia) est iustu(m) (et) (e)xce(de)n(tia) et (e)x(ce)lli(t)
excellentia(m) nobilitate generis pol(itica) 4 tr(actatu) 1 c 1
Nobilitas generis et divitie su(n)t p(ri)ncipia et fo(n)tes
seditionu(m) pol(itica) 4 tr(actatu) 1 c 1
Superexcelle(n)s acce(p)to p(ri)ncipatu a subdi
tis est causa m(u)ltum nimie (con)tra subditos pol(itica) 4
tr(actatu) 1 c 1
Diversitas mor(um) et consuetudinis e(st) causa seditionis
pol(itica) 4 tr(actatu) 1 c 2
Omnis diversitas et dissimilitudo e(st) causa seditionis pol(itica)
4 tr(actatu) 1 c 2
Dissimilitudo virtutis et malitie maxi(m)e est causa seditionis
et p(ost)h(a)c divitie et paupertas pol(itica) 4 tr(actatu) 1 c 2
Quasi eedem su(n)t cause corruptionis
monarchiar(um) et aliar(um) politiar(um) pol(itica) 4
tr(actatu) 3 c 1
Contumelia facta in p(er)sona p(ro)p(ri)a est causa insurrectionis
(contra) p(er)sona(m) monarchie pol(itica) 4 tr(actatu) 3 c 1
Afflictio in corp(or)e p(ro)p(ri)o est causa insurrectionis
contra monarcham pol(itica) 4 tr(actatu) 3 c 1
Modo condicti [illegible] (contra) monarchias
pol(itica) 4 tr(actatu) 3 c 1 p(er) monarchia
Indigentia est causa p(er)mutat(ionis) [illegible] pol(itica)
5 tr(actatu) 1 c 2
Aliqui credu(n)t q(uod) bona exteriora que dei op(er)a
et studiosis actute su(n)t cause felicitatis
pol(itica) 1 tr(actatu) 3 c 1
Vita no(n) est magis ta(m) [illegible] aliqua(n)do corp(or)is
pol(itica) 1 tr(actatu) 3 c 1
Impotentia gaudendi a(n)i(m)o [illegible] ad a
liud est causa dissensionis et diversitatis pol(itica) 1 tr(actatu) 3 c 3
Iuvenes sunt [illegible] et [illegible] sunt
[illegible] et [illegible] ar(istoteles)
1 tr(actatu) 1 c 1 / [illegible]
[illegible]
[illegible] sine causa ar(istoteles) 2 tr(actatu) 1 c 1
[illegible] est causa aliar(um) ut sit illud max(ime)
et tale ut ign(is) ar(istoteles) 2 tr(actatu) 1 c 1
Illud q(uod) est causa quare aliq(uid) sit [illegible] illud est v(er)issimu(m)
ar(istoteles) 2 tr(actatu) 1 c 1
Ar(istoteles) comp(ar)at causam finale(m) omni(um) rer(um) et optim(u)m
natura ar(istoteles) 1 tr(actatu) 1 c 2
Deus est causa finalis om(n)iu(m) rer(um) ar(istoteles) 1 tr(actatu) 1 c 2
Materia est sicut (con)sid(er)atio p(ro)p(ri)a causar(um) et p(ri)ncipior(um)
[illegible] sive omni(um) [illegible] optim(u)m [illegible] ar(istoteles)
1 tr(actatu) 1 c 2
Respectu causar(um) [illegible] effectu [illegible] effectu [illegible]
[illegible] ad [illegible] capitulum

In nullo genere causar(um) (con)tinu(a)t(ur) ire in infinitu(m) sic(ut) p(ate)t
de venie(n)do [illegible] illo genere ar(istoteles) 2 tr(actatu) 1 c 2
~~et [illegible]~~ In causis efficientibus [illegible]
non est in infinitum p(ro)cedend(um) [illegible]
[illegible] que (con)sequ(n)tur [illegible] in infinitum [illegible]
[illegible] ar(istoteles)
2 tr(actatu) 1 c 2
[illegible] est q(uod) finale e(st) ar(istoteles) 2 tr(actatu) 1 c 2
Primu(m) est causa posterior(um) ar(istoteles) 2 tr(actatu) 1 c 2
Si sit infinite [illegible] n(on) est p(ri)ma [illegible]
[illegible] media [illegible]
[illegible] infinite [illegible]
[illegible] ar(istoteles) 2 tr(actatu) 1 c 2
Si sit infinite [illegible]
[illegible] plus [illegible] appropinquare p(ri)ncipio [illegible]
ult(im)o [illegible] ar(istoteles) 2 tr(actatu) 1 c 2
In causis finalibus no(n) est abire in infinitum [illegible]
ubi [illegible] ult(im)u(m) [illegible] alia o(mn)ia
et nu(m)q(uam) [illegible] aliar(um) [illegible] non est [illegible]
infinitum [illegible] causis finalibus [illegible]
[illegible] (contra) [illegible] non [illegible]
erit [illegible] causa finalis [illegible] causis finalibus
[illegible] in infinitum non e(st) aliquid bonum q(uia)
non erit finis [illegible] est bonum [illegible] ar(istoteles) 2 tr(actatu) 1 c 2
[illegible] aliq(ui)s op(er)ari [illegible]
[illegible] aliq(uid) facere ad [illegible] non [illegible]
ar(istoteles) 2 tr(actatu) 1 c 2 [illegible] non erit aliq(ui)s agens
[illegible] intellectu(m) [illegible] agit [illegible]
[illegible] fine qui est [illegible] ar(istoteles) 2 tr(actatu) 1 c 2
In causis formalibus no(n) (con)tinu(a)t(ur) ire in infinitu(m)
[illegible] non [illegible] diffinire [illegible] formis
[illegible] diffinit(i)o [illegible] infinite
[illegible] diffinitionis [illegible] non [illegible]
[illegible] diffinitionis
[illegible] sublata [illegible]
[illegible]
[illegible]
[illegible] non [illegible] diffinit(i)o [illegible] status
[illegible] destructo [illegible]
[illegible] si esset
[illegible] infinite [illegible]
[illegible] solo
[illegible] finis [illegible]

[illegible] ar(istoteles) 2 tr(actatu) 1 c 2

Omne illud per quod finis inest per se non procedit in infinitum
si per formam finis inest ergo [illegible] est infinita
[illegible] ad formam secundum formas sunt finite methe. 2 tt c 2
Non sunt infinite species causarum quia tunc non esset
scientia de rebus eo quod scire res per causas cognoscere
methe. 2 tt c 2
Deus est causa omnium et principium quoddam methe. 1 tt c 2
Methe. 3 causa omnium scientiarum methe. 1 tt c 2
[illegible] Nescienti causam de aliquo effectu mirandum de illo effectu
scienti causam non declinat de quo est [illegible] ad
nos [illegible] in principio causa [illegible]
in principio [illegible] de incommensurabilitate diametri
ad latus quadrati methe. 1 tt c 2
Alter est causa sanitatis sanitas felicitatis
methe. 2 tt c 2
[illegible] scientie aliquando [illegible] cum causis ipsius cognitionis
methe. 2 tt c 2
Dissolucione parum media causam pandit methe.
3 tt 1 c 1
Unius scientie non est considerare de omnibus causis methe.
3 tt 2 c 1
Multa sunt entia quibus non sunt attribuende
omnes cause methe. 3 tt 2 c 1
Mathematica non demonstrat per causam finalem quia
abstrahit a bonitate et malicia rei methe. 3 tt 2 c 1
Nec aliquis [illegible] sunt magis causa [illegible]
[illegible] methe. 3 tt 2 c 1 [illegible] actiua
[illegible] nullam causam [illegible] et [illegible]
[illegible] methe. 3 tt 2 c 1 [illegible]
Principium et causa [illegible] esse [illegible] quare est
principium ut causa et [illegible] esse
[illegible] de principiis et causis [illegible]
que sunt [illegible] methe. 3 tt 2 c 1
Tot modis dicitur causa quot modis dicitur principium
quia omnes cause sunt principia methe. 4 tt 1 c 1
Causa et principium [illegible] methe. 4 tt 1 c 1
[illegible] natura secundum [illegible] et non
[illegible] methe. 4 tt 1 c 2 [illegible] prima
[illegible] methe. 4 tt 1 c 2
Causa efficiens [illegible] et faciens [illegible]
[illegible] et permutans [illegible] permuti methe. 4 tt 1 c 2
[illegible] secundum plures cause [illegible] quibus
causarum spiritualis [illegible] ordinis
[illegible] una et [illegible] alia [illegible] methe. 4 tt 1 c 2
Cause sunt [illegible] in vita [illegible] ut labor et
bone dispositionis methe. 4 tt 1 c 2

Non aliter scilicet [illegible] methe. 4 tt 1 c 2
[illegible] alia [illegible] passio [illegible] methe. 4 tt 1 c 2
Causarum alia prima alia [illegible] patiendus methe. 4 tt 1 c 2
Causarum alia actualis alia potentialis methe. 4 tt 1 c 2
Causarum alia [illegible] methe. 4 tt 1 c 2
Causa [illegible] effectus [illegible]
sunt methe. 4 tt 1 c 2
Causa et effectus [illegible] proportionata methe. 4 tt 1 c 2
[illegible] naturam et alia [illegible]
non methe. 4 tt 1 c 4 [illegible]
[illegible] causa [illegible]
[illegible] in determinatione et [illegible] methe.
4 tt 1 c 4
Methe. [illegible] 2 causas [illegible]
[illegible] methe. 6 tt 1 c 1
[illegible] 2 causas [illegible]
[illegible] methe. 6 tt 1 c 1
Necesse est omnes causas superiores esse sempi-
ternas methe. 6 tt 1 c 1 separate
[illegible] in mobiles et ~~sempiterne~~ [illegible]
~~separate~~ sempiterne quia [illegible] alia
[illegible] ad sensum methe. 6 tt 1 c 1
[illegible] mobiles et separate [illegible] alia
[illegible] ad sensum methe. 6 tt 1 c 1
[illegible] in pluribus et [illegible]
[illegible] methe. 6 tt 1 c 2
~~[illegible]~~
[illegible] accidens [illegible] accidens methe.
6 tt 1 c 2 [illegible]
[illegible] in pluribus et [illegible] patiendus
methe. 6 tt 1 c 2
[illegible] est [illegible] contingens [illegible] patiendus
methe. 6 tt 1 c 2 [illegible]
Non omnis [illegible] quod [illegible]
effectus ut [illegible] ~~[illegible]~~ methe. 6 tt 1 c 2
Non oportet quod [illegible] generatione et corruptione
[illegible] et corrupto [illegible]
[illegible] quod fiet et corrumpetur
[illegible] patiendus et [illegible]
[illegible] methe. 6 tt 1 c 2
Non [illegible] effectus [illegible]
[illegible] methe. 6 tt 1 c 2
Non [illegible] effectus [illegible]
methe. 6 tt 1 c 2
Non [illegible] sunt [illegible]
[illegible] alias [illegible]

est contingentie et nichil preter accidens esse in rebus
Metaphysice 6 tt c 2
Nec omnia que sunt sunt causa per se nec futura con-
tingentia Metaphysice 6 tt c 2
Reductio futurorum effectuum in causam per se
vadit usque ad aliquod principium quod non est principium
per se sed per accidens tunc vult non est aliquid ad causam
ut quod iste [illegible] moriatur sed causa per se ut
[illegible] que [illegible] causa per se ut
quia incidit in latrones sed si non est causa per se
quia forte ivit ad negotiandum et solo casu
incidit in latrones Metaphysice 6 tt c 2
Omne ens per accidens reducitur ad aliquod principium
cuius non est ponere aliam causam per se Metaphysice 6
tt c 2
Ens et verum magis sunt secundum quod principium in
alterum et causa Metaphysice att 3 c 2
Primum quod est principium et causa Metaphysice att 3 c 3
secundum per quid
Causa agens solum que [illegible] in fieri et corrumpi
finaliter non solum in fieri et corrumpi sed etiam in
esse et causa agens [illegible] causa in fieri et cor-
rumpi finalis solum in esse Metaphysice att c 1
Forma et causa [illegible] quia forma dat esse Metaphysice
att 3 c 3
Alterum [illegible] causa mali Metaphysice att 3 c 3 [illegible]
Forma substantialis est causa [illegible]
Metaphysice 8 tt c 1
Causa per se non est in movente sed in suo
forma [illegible] Metaphysice 8 tt c 3
Cum quis [illegible] de aliqua generatione [illegible] eius
causa debet per omnes causas [illegible]
[illegible] ut que [illegible] [illegible] materialis
[illegible] movens forma finalis que [illegible] est
finis causa [illegible] Metaphysice 8 tt c 3
[illegible] causas [illegible] debet [illegible] causas
proximas et non remotas Metaphysice 8 tt c 3
Menstruum est causa materialis [illegible] Metaphysice 8 tt c 3
Sperma est causa movens [illegible] Metaphysice 8 tt c 3
Materia et forma fiat unum non est alia causa
[illegible] generans et motor [illegible] potentiam ad actum
Metaphysice 8 tt c 2
Materia et forma [illegible] ut fiat unum non est
alia causa [illegible] [illegible] quod est causa
[illegible] Metaphysice 8 tt c 2

Agens et causa [illegible] generabilibus et corruptibilibus
[illegible] Metaphysice 8 tt c 2
[illegible] esse et [illegible] causa fatigationis Metaphysice
9 tt 2 c 1
[illegible] ut non esse [illegible] compositionem et divisionem est causa veritatis
et falsitatis in opinione et oratione [illegible] Metaphysice
9 tt 2 c 3
Causa efficiens precedit suum effectum causa formalis
simul est cum ipso quia simul [illegible] sanatur et sanitas
et simul fit figura vel forma [illegible] et ipsa enea
Metaphysice 12 tt c 1
Cause sunt duplices intrinsece et extrinsece
Metaphysice 12 tt c 1
[illegible] cause [illegible] que [illegible]
Metaphysice 12 tt c 1
Causa [illegible] [illegible] Metaphysice 12 tt c 1
Cause moventes preexistunt rebus factis
sed formales simul [illegible] esse [illegible] non
[illegible] in quibusdam [illegible]
[illegible] forte [illegible] [illegible]
[illegible] Metaphysice 12 tt c 1
Cause et principia omnium [illegible] [illegible]
[illegible] forma [illegible] Metaphysice 12 tt c 1
Prima causa movens [illegible] et alia [illegible]
Metaphysice 12 tt c 1
In alio et alio effectu aliud est [illegible] movens
quod movens [illegible] causa [illegible] prima [illegible]
[illegible] alio Metaphysice 12 tt c 1
Quatuor sunt cause [illegible] dividuntur [illegible]
Metaphysice 12 tt c 1
Cause [illegible] sunt tres [illegible] quatuor
tres [illegible] et forma [illegible]
[illegible] que [illegible] artificialibus [illegible]
[illegible] [illegible] [illegible] [illegible]
[illegible] [illegible] in [illegible] que sunt ante
artificiatis [illegible] ut est
[illegible] Metaphysice
12 tt c 1
Tres sunt cause omnium [illegible] Metaphysice 12 tt c 1
Non solum sunt cause ea que [illegible] sed
etiam que [illegible] Metaphysice 12 tt c 1
[illegible] sunt tres cause [illegible] movens et
forma [illegible] quatuor [illegible]
[illegible] Metaphysice 12 tt c 1
[illegible] est causa [illegible]
generis non solum [illegible] movente
sed etiam [illegible] intrinsecas Metaphysice 12 tt c 1
Quatuor [illegible] et [illegible] sol et obliquus
[illegible] Metaphysice 12 tt c 1
Quatuor [illegible] sol et obliquus [illegible]
[illegible] forme [illegible]
[illegible] in alio [illegible] cause
quia sunt [illegible] Metaphysice 12 tt c
[illegible]

Media sunt inter contraria tantum Metaphysice x t c 26
Privativa non contraria non sunt media Metaphysice x t c 26 quere pro medio
Media sunt composita ex contrariis Metaphysice x t c 26 quere pro medio
Contraria sunt comparata contrariis ex quibus constituuntur tamen species ex differentiis sub genere aliquo genus sunt contraria differentie per quas ipsa que constituebant quamvis species eiusdem generis ex differentiis constituuntur. Aliquando contraria sunt aliquando genera sunt differentie priores contrariis ut sicut album et nigrum sunt contraria et album talis congregativum visus nigrum disgregativum congregativum et disgregativum differentie earum priores ipsis Metaphysice x t c 26
Differentie contrarie priores sunt speciebus contrariis Metaphysice x t c 26 ut congregativum et disgregativum visus sunt priores albo et nigro Metaphysice x t c 26
Differentie generum sunt prima contraria Metaphysice x t c 26
Differentie mediorum sunt in eadem medietate differentiis contrariorum Metaphysice x t c 26
Differentie mediorum ex differentiis contrariorum sunt quare Metaphysice x t c 26 quere pro differentia
Contraria sunt comparata [illegible] ut inter album et nigrum in eodem Metaphysice x t c 26
Contraria sunt priora aliorum scilicet mediorum quia sunt principia in quibus genera sunt prima Metaphysice x t c 26
Differentia specierum et contrarietas Metaphysice x t c 21 quere pro differentia
Contraria sunt incomplexa Metaphysice x t c 21
Contrarietas est differentia perfecta Metaphysice x t c 21
Omnia contraria sunt in eadem coordinatione privativa et de contrariis que sunt differentia specie et non genere Metaphysice x t c 21
Que per se dicuntur contraria non sunt [illegible] simul Metaphysice x t c 21
Contrarietas est differentia specierum in qua [illegible] differt specie Metaphysice x t c 21
Eadem species dicitur quando sunt contraria et [illegible] non [illegible] contrarie [illegible] Metaphysice x t c 21
In divisione generis per species sunt contrarietates in [illegible] [illegible]
[illegible] ad [illegible] non per contrarietas

Metaphysice x t c 21
Contraria non dicunt [illegible] contrarietas et differentia specierum Metaphysice x t c 21
Contrarietas solum est in hiis que sunt eiusdem generis Metaphysice x t c 21
Masculinum et femininum non sunt contraria Metaphysice x t c contrarietas differentiarum [illegible] consubstantialis [illegible] que faciunt [illegible] fore [illegible] et malum que faciunt [illegible] alia differre specie non Metaphysice x t c 21
Contrarietas [illegible] formam facit differre specie et materia non [illegible] Metaphysice x t c 21
Differentias et contrarietates sunt in ratione et forma Metaphysice x t c 21
Contraria sunt differentia specie Metaphysice x t c 21
Corruptibile et incorruptibile sunt contraria que faciunt ipsa differre genere [illegible] differre genere [illegible] corruptibile et incorruptibile sunt [illegible] contrarietas [illegible] differre genere Metaphysice x t c 21
[illegible] contrariorum que sunt passiones ut album et nigrum sunt reperiri in [illegible] corruptibile [illegible] non sunt Metaphysice x t c 21
Corruptibile et incorruptibile sunt contraria [illegible] non esse [illegible] corruptibile [illegible] non esse [illegible] Metaphysice x t c 21
Contraria passiones sunt salvari [illegible] in [illegible] non simul [illegible] successive
Album et nigrum sunt contraria passiones quare sunt salvari in [illegible] Metaphysice x t c
[illegible] contrariorum Metaphysice xij t c 1
Quando [illegible] duo contraria et [illegible] Metaphysice xij t c 1
Duo principia [illegible] contraria [illegible] Metaphysice xij t c 1
Prima principia non sunt contraria Metaphysice xij t c 2x quere pro principio
Contraria [illegible] sunt subiective [illegible] Metaphysice xij t c 2x
[illegible] Metaphysice xij t [illegible]
vide plus in folio [illegible]

Contrarium Contrarietas est quedam distantia Metaphysice
x tt 2c 2
Omnes differentie contrariorum date ab aliis reducuntur
ad illam scilicet contrarietas est maxima distantia
Prima contraria sunt que plurimum distant. 2a contraria sunt
que plurimum distant in eodem genere. 3a contraria sunt que plurimum
distant in eodem susceptibili. 4a contraria sunt que plurimum
distant sub eadem potentia scilicet vel arte vel scientia. Metaphysice
x tt 2c 2
Contraria sunt que sub eodem genere maxime a se
invicem distant et eidem susceptibili insunt vicissim
et mutuo se expellunt. Metaphysice x tt 2c 2
Eadem est materia contrariorum quia invicem se producunt
generatione. Metaphysice x tt 2c 2
Prima contrarietas est habitus et privatio quia per quos non est
habitus privatio unius sunt et in ipse sunt supposita
imperfectio et habitus perfectio perfectionis contrariis forme
sunt ad invicem repugnantia. 4a 2c. contrarietas
... privatio quia
... alterius
... est
habitus ... privatio
et ... privatio 2c.
... contrarietas ... est
per oppositionem ... privatie
oppositum ... contraria ... illa dictio
... privatio est quedam contrarietas et ...
... prima contrarietas est habitus et privatio
... prima via ... Metaphysice x tt 2c 2
Privatio et habitus sunt radix contrariorum quia ...
in ... unum ... privatio
aliud ut habitus Metaphysice x tt 2c 2
Non omnis privatio et contrarietas ... predicto
contrarietas non salvatur in omnibus universaliter in quibus
salvatur ... contrarietas ut que
... contraria que ... sunt ... ut albedo
et nigredo ... faciunt et ... ut calefacientes
et frigefacientes. 2a quia sunt ... contrarie
ut celestium ... quia sunt acceptiones
contrarie ut motus ab albedine et motus ad
nigredinem quia sunt acceptiones ... quorum
... et nigredinis ... quia sunt acceptiones
... motiones ... ut ... caliditas
et frigiditas ... privatio ... Metaphysice
x tt 2c 3

... non ... medium contraria quia ...
... Metaphysice x tt 2c 3
Prima contrarietas est privatio et habitus per ...
quia prima contrarietas ... sunt contrarietates contrariorum
contrarietates ... sunt ex contrariis scilicet contrarietates sunt
... et privatio quia ...
... aut ... privatio ... Metaphysice x tt 2c 3
Omnes contrarietates sunt ex ... Metaphysice x tt 2c 3
... contrarietas et privatio ... privatio ...
... contraria ... et privatio ... differentie
... contrarium unius ... privatio alterius
Metaphysice x tt 2c 3
Non ... privatio est contrarietas ... privatio
dicitur multis modis ... salva ... tamen
... mediis ... privatio ...
... sunt per ... sunt contrarie
Metaphysice x tt 2c 3
... unum contrariorum et privatio alterius quia ...
... alterius ... in ... contrariis ...
unum privatio alterius Metaphysice x tt 2c 3
Privatio unius contrarii sit privatio alterius ...
... esse privationem alterius quia ...
... privatio ... Metaphysice x tt 2c 3
... aptum natum ... tale ...
... in parte ... in parte ... ut
... et privatio ... in parte ...
... privatio in parte ... aqua ...
... esse ... distantia ... privatio
... in ... partibus ... dicitur
... quia aqua ... et non ...
... Metaphysice x tt 2c 3
Contraria ... medium ut bonum et malum
... ut par et impar Metaphysice x tt 2c 3
Contrarietas ... privatio ...
... Metaphysice x tt 2c 3
... contrariis unum et privatio alterius ... unum
et multa ... contraria reducuntur
ad unum et multa ... contraria ...
... ut habitus et privatio ut ...
contraria ... et privationem Metaphysice
x tt 2c 3
Unum et multa sunt prima contraria quia ...
... dicitur ...
... Metaphysice x tt 2c 3
... impossibile Metaphysice x tt 2c 4
Contrarietas non est medio ... corporum
... Metaphysice x tt 2c 4

vide xooto f

Corrupcio / omne quod corrumpitur corrumpitur in id ex quo est 3 tt 2c 1 / 2 pro de ge

Si principia corruptibilia et incorruptibilia eadem sunt quomodo sunt quedam in possibile 3 tt 2c 1

Omnis substantia que plus non sunt et per accidens est a que plus non est [illegible] pati cum generatione et corruptione [illegible] que primo tu tamen [illegible]

Omne quod corrumpitur et ad [illegible] agens [illegible]

Si quid corrumpitur adhuc eius agens sit [illegible] tt 2c 1

Nulla [illegible] tt 2c 1

Entis [illegible] non generatio nisi corruptio [illegible] 6 tt 1 c 2

Non [illegible] adequatam et corruptionem [illegible] generatio et corruptio [illegible] 6 tt 1c 2

[illegible]

Talia [illegible] corrumpuntur [illegible] que sunt [illegible] et [illegible] quomodo non [illegible] et forme et quorum partes sunt partes speciei et forme tamen illa [illegible] non corrumpuntur [illegible] partis [illegible] tt 2c 1 [illegible] generatio [illegible] tt 2c 1

Partes materie in quas fit corruptio [illegible] non speciei [illegible] tt 2c 1 [illegible]

[illegible] generatio et corruptio [illegible] tt 2c 1

Solius substantie composite est generatio et corruptio [illegible] 8 tt 1c 1

[illegible] generatio et corruptio [illegible] 8 tt 1c 1

[illegible] generatio et corruptio [illegible] 8 tt 1c 1

[illegible] generationem et corruptionem [illegible] 9 tt 2c 1

Omne quod est [illegible] corruptibile [illegible] 9 tt 2c 1

De [illegible] corruptibile [illegible]

Simpliciter [illegible] 9 tt 2c 1

Corruptibile [illegible] 9 tt 2c 1

[illegible] corruptio [illegible] 9 tt 2c 1

Incorruptibile [illegible] 9 tt 2c 1

[illegible] corruptio [illegible] 9 tt 2c 2

[illegible] corruptio [illegible] 9 tt 2c 2

Corruptio [illegible] 9 tt 2c 1

Corruptibile et incorruptibile [illegible] 10 tt 2c 1

Corruptibile et incorruptibile [illegible] 10 tt 2c 1

Corruptibile et incorruptibile [illegible] 10 tt 2c 1

[illegible] corruptibile et incorruptibile [illegible] 10 tt 2c 1

Corruptibile et incorruptibile [illegible]

Corruptibile et incorruptibile [illegible] 10 tt 2c 1

Nullum [illegible] corruptibile [illegible] 10 tt 2c 1

Corruptibile et incorruptibile [illegible] 10 tt 2c 1

Corruptibile et incorruptibile [illegible] 10 tt 2c 1

Corruptibile et incorruptibile [illegible] 10 tt 2c 1

[illegible] corruptio [illegible] xii tt 1c 1

[illegible] vide [illegible]

Compositum partes animales magis sunt corrup
sunt quod partes compositi non possunt metha. 1 tt 2 c 2
compositum dividitur in materiam et formam in formam metha
1 tt 2 c 2
Materia et forma prima hominis i. forma substantialis quod dat
esse primo corporis et materia sibi compositum ex
utrisque metha. 1 tt 2 c 2
Substantia non equaliter dicitur de materia et forma
et composito metha. 8 tt 1 c 1 per substantiam
solius substantie compositam et generatio et cor
ruptionem metha. 8 tt 1 c 1
Solum compositum et separabile simpliciter metha. 8 tt 1 c 1
forma et compositum dicitur metha. 8 tt 1 c 2 per proprietatem
materia et forma se habent ad compositum non tamen
ex equo metha. 8 tt 1 c 2 per formam
forme non generantur sed compositum metha. 8 tt 1 c 3
aliter compositum fit ex contrario et aliter forma
et compositum fit per formam particulam metha. 8 tt 1 c 3
In simplicibus non est connexio in substantiis
sed in compositis metha. 9 tt 2 c 3 per simpliciter
non est idem esse in simplicibus et compositis metha.
9 tt 2 c 3 per simpliciter
Falsitas compositi et compositorum sicut veritas dicitur
metha. 9 tt 2 c 3
verum et falsum dicitur de se in compositis et simplicibus metha.
9 tt 2 c 3 per verum
Media sunt composita ex contrariis metha. 10 tt 2 c 6
per principium
Dictum mediorum ex contrariis contraria sunt composita
metha. 10 tt 2 c 6 per dictum
Contrarium sunt in eodem genere et sunt simplicia
et in composita ex simplicibus composita metha.
10 tt 2 c 6
Contraria sunt usque post composite in hunc metha.
10 tt 2 c 6 per contrarium
compositum dicitur secundum similitudinem compositi ex materia et
forma metha. 12 tt 1 c 1
intellectus dei sed simplex et non compositum metha.
12 tt 2 c 4 ~~metha. 12 tt~~
omnia composita sunt ex contrariis vel ex mediis
generatio physicorum 1 tt 3 c 1 per principium
omnia composita tam naturalia quam artificialia
ex opposito generantur ut domus et statua
physicorum 1 tt 3 c 1
Unumquodque compositum et alia quam sunt et alia quam

physicorum 1 tt 2 c 1
Omne quod fit est compositum huius quod fit completio
physicorum 1 tt 3 c 3
Compositum ex materia et forma ut homo physicorum 2 tt 1 c 2
partes integrales sunt cause compositi physicorum
3 tt 2 c 4
Impossibile est corpus esse compositum ex corporibus in
finitis ex partibus et materia ex omnibus
physicorum 6 tt 3 c 2
Omne compositum ex partibus non potest esse in se
tt 3 c 2
In unoquoque genere unum est natura prius
primo compositum de celo 2 tt 1 c 1
virtutes corporum compositi ex diffinitionibus et per genus
diffinitiones explicite lineas compositas dicuntur
geometrice et suppositionibus geometrie de celo 3 tt 1 c 2
per corpus
impossibile est dividi compositum ex indivisibilibus de
celo 3 tt 1 c 2
ex indivisibilibus non compositum genus de celo 3 tt 1 c 2
per genus
compositum ex compositis corporibus de celo 3 tt 1 c 2
per genus
Celum est corpus naturale non sit compositum ex omnibus
et in composita ex indivisibilibus de celo 3 tt 1 c 2
per omnes
Mathematici concedebant celum compositum de celo
3 tt 1 c 2
virtutes indivisibiles non possunt corpus constituere
in finitum de celo 3 tt 1 c 2
compositum corporis ut sunt partes et dicitur anime 1 tt 2 c 2
Puritas et anima non sunt partes ut sed generantur de anima 1 tt 2 c 2
Compositum et ex materia et forma de anima 2 tt 1 c 1
Omne corpus et pure dicitur et sic compositum de anima
2 tt 1 c 1
Anima non est composita ex materia et forma de anima 2 tt 1 c 1
Et sic genus ex materia et forma et corporis de anima 2 tt 1 c 1
compositum et de sensibile ? 2 tt 1 c 1 5
per sensum

Corpus cuiusque animalis conveniens ut nobilis
anima habet corpus simile et conveniens anima sunt
corpus nobile quod quo ad extra et non ad intra
pol. 1 tt. 1 c. 3
Causa eminentia corporum ut propter eminentiam
corporis alii aliis preminent ut illos
eminentias corporum habentes dignos quod ij
quiescant decorum. Dictum quod hii sunt digni prin
cipari hii digni subiciendi pol. 1 tt. 1 c. 3
Propter corporum aliquam mediocritatem hos ex dig
nos principari hos subiciendi pol. 1 tt. 1 c. 3
Si propter corporum aliquam mediocritatem hos principari
hos subiciendi multo fortius hoc debet fieri propter
animam pol. 1 tt. 1 c. 3
Pulchritudinem anime non ita facile cognoscitur
sicut corporis pol. 1 tt. 1 c. 3
Idem propter corpori et anime fit ut scilicet corpus
regatur ab anima pol. 1 tt. 1 c. 3
Corpus et anima sunt dissimilia pol. 3 tt. 1 c. 2
leges que sunt de consuetudinibus anime sunt me
liores quam que sunt de consuetudinibus circa corpus
pol. 3 tt. 3 c. 2
Omne corpus compositum ex partibus pol. 4 tt. 1 c. 2
Corpora bene disposita ad salutem et naves
bene compaginate et bonos nautas habentes
multa pericula possunt sustinere sic et policia bene
ordinata pol. 6 tt. 1 c. 3
Bene dispositi secundum corpus sunt bene dis
positi secundum animam ut in pluribus pol. 1
tt. 3 c. 1
Prius magis curatus ac legislator curare de
dispositione corporis et appetitus quam de disposi
tione anime et intellectus pol. 1 tt. 3 c. 3
Corpus ordinatur ad intellectionem tamquam
ad finem pol. 1 tt. 3 c. 3
Corpus et anima sunt pol. 1 tt. 3 c. 3
Corpus bene generationis est prius quam anima pol. ~~1 tt. 3 c. 3~~
1 tt. 3 c. 3
legislator prius debet habere curam corporis quam
anime pol. 1 tt. 3 c. 3
Corpus est propter animam appetitus est propter intellectum
pol. 1 tt. 3 c. 3
Legislator debet considerare qualiter cives optime
dispositionem secundum corpus et de coniugio ma
trimonii pol. 1 tt. 3 c. 3
Magnitudo athletarum corporis sunt magis corporis
non est optima ad politicam neque ad bonam
dispositionem corporis neque ad sanitatem et procreationem puerorum
pol. 1 tt. 3 c. 3
Fetus seniorum imperfecti sunt in corporibus et intellectua
libus sicut et iuniorum pol. 1 tt. 3 c. 3
Fetus decrepitorum ultra tempus deputatum ante
sunt debiles in corpore et sunt in statu
secundum intellectum pol. 1 tt. 3 c. 3
Alimentum magis facit etiam ad potentiam corporis
et dispositionem secundum etiam quamlibet sive pol. 1 tt. 3 c. 1
Pueri prius disponendi sunt secundum corpus quam secundum
appetitum et intellectum pol. 8 tt. 1 c. 1
Labor multum impedit operationem corporis pol. 8 tt. 1 c. 1
Corpus est substantia certum metaphysice 3 tt. 2 c. 1
Corpus est magis substantiale quam superficies
linea punctus sunt eo quod corpus est totaliter perfecte
aliquam et dicitur sunt magis substantialiter quam superficies
et cetera sunt tamen substantialiter deficit metaphysice 3 tt. 2 c. 1
Secundo quare sunt priora quam corpus secundum magis et
intellectum metaphysice 3 tt. 2 c. 1
Superficies linea sunt dimensiones corporis metaphysice
3 tt. 2 c. 1
Superficies est dimensio corporis secundum latitudinem
linea secundum longitudinem corpus secundum profunditatem metaphysice 3 tt. 2 c. 1
Dimensiones sunt utrumque sicut vero unum sit
et utrumque sicut dicit etc. specialis. abco. sit
dimensiones sunt utrumque inseparabiles metaphysice 3 tt. 2 c. 1
Corpus secundum quantitatem dimensiones additum et
subtractum facit maius et minus et non magis
videtur sicut superficies et linea secundum aliquam
dimensionem addite faciunt maius secundum aliquam
non metaphysice 3 tt. 2 c. 1
Linea cum linee addita facit maius secundum lon
gitudinem secundum latitudinem aut non superficies aut
addita superficiei facit quidem maius secundum longitudinem
et latitudinem sed secundum profunditatem punctus
aut et unitas non faciunt maius et minus
metaphysice 3 tt. 2 c. 1
Corpus diffinitur per superficiem et superficies
per lineam et linea per punctum et punctus per unitatem
metaphysice 3 tt. 2 c. 1
Superficies non est pars corporis et non est sup
erficies cum sit consecutor et non corpus
sed superficie metaphysice 3 tt. 2 c. 1
Superficies corpus et linea et cetera quemadmodum unum
quodque corporis dimensiones metaphysice 3 tt. 2 c. 1
In corpore solido non est quecumque figura potentia
metaphysice 3 tt. 2 c. 1
Superficies linea punctus et unitas sunt utrumque
unum in potentia metaphysice 3 tt. 2 c. 1

Corpus est divisibile secundum tres dimensiones celi et mundi
i tc 1
Corpus et partes naturales sunt posteriores forma celi
et mundi i tc 2
Quia forma prima hominis vel forma substantialis quae dat
esse primum corpori est simplex et composita [illegible]
celi i tc 2
Quia celum dicitur ita est corpus quia celum simpliciter
respicit corpus simpliciter et celum hoc corpus hoc celi
i tc 2
Impossibile est corpus esse compositum ex indivisibilibus [illegible]
[illegible] magnitudinis phisicorum i tc 1
Plato accidit illi opinioni quod corpus [illegible]
[illegible] corpus phisicorum i tc 1
Omne corpus finitum [illegible] [illegible]
[illegible] phisicorum i tc 2 [illegible]
Omne corpus [illegible] [illegible] alio
[illegible] parte phisicorum i tc 2
Democritus dixit nullum principium corporum esse
equale sed [illegible] aliorum principia phisicorum 3 tc 1
De ratione corporis est quod sit superficie [illegible]
phisicorum 3 tc 2
Ex diffinitione corporis corpus est quod [illegible]
superficie nullum est corpus sensibile actu infinitum
phisicorum 3 tc 3
[illegible] in [illegible] corporis [illegible] plures [illegible]
[illegible] phisicorum 3 tc 3
In maiori corpore est [illegible]
magis [illegible] magis [illegible]
[illegible] maiori [illegible]
[illegible] [illegible]
Si [illegible] [illegible]
[illegible]
[illegible]
[illegible] phisicorum 3 tc 3
Corpus [illegible] in [illegible] partem
phisicorum 3 tc 3
Nullum corpus simplex [illegible] phisicorum 3 tc 3
[illegible]
Omne corpus sensibile est aptum natum alicubi esse
phisicorum 3 tc 3
Omne corpus sensibile est [illegible] naturale phisicorum 3
tc 3
Singula corpora sensibilia [illegible] phisicorum 3
tc 3
Impossibile est quod corpus naturale sit [illegible]
phisicorum 3 tc 3
Omne corpus sensibile est [illegible] phisicorum
3 tc 3
[illegible] phisicorum 3 tc 3
[illegible] phisicorum 3 tc 3
[illegible]

[illegible] corporea [illegible] corporum [illegible]
phisicorum 4 tc 1
Omne corpus est in loco et [illegible] corpus loco
phisicorum 4 tc 1
Superficies est in corpore [illegible] phisicorum
4 tc 3
Impossibile est duo corpora esse in eodem loco phisicorum
4 tc 3 [illegible]
Nullum corpus [illegible] phisicorum 4 tc 4
[illegible] corporis [illegible] in corpore
phisicorum 4 tc 4
Si duo corpora possent esse [illegible] corpora
possunt esse in eodem phisicorum 4 tc 1
Si [illegible] possunt esse [illegible] possunt esse
corpora equalia et inequalia [illegible] possunt
esse magna et parva phisicorum 4 tc 1
Corpus sensibile [illegible]
[illegible] phisicorum 4 tc 2
Corpus [illegible] alteri corpori [illegible]
[illegible] dimensionum phisicorum 4 tc 4 [illegible]
nullum corpus est in loco [illegible]
[illegible] dimensionum phisicorum 4 tc 4
[illegible]
[illegible] corpus [illegible]
ad illud quod est aptum natum [illegible]
[illegible] phisicorum 4
tc 4
[illegible] dimensiones [illegible]
[illegible] dimensiones corporum
[illegible] phisicorum 4 tc 4
Nullum est corpus [illegible]
phisicorum 4 tc 6
Moventis [illegible] corporis [illegible]
phisicorum 8 tc 3
Omne movens corporale [illegible]
[illegible] phisicorum 8 tc 3
[illegible]
[illegible] celi i tc 1
[illegible]
[illegible]
[illegible]
[illegible] celi i tc 1
Corpus [illegible]
[illegible]
[illegible]
[illegible] celi i tc 1
[illegible] celi i tc 1 [illegible]

4° ke

Corruptio. Sicut ars et quod sic phisica fuit sepe
inventa et impossibile quando iterum corrupta
fuit propter bella impedientia studium vel propter
inundationes vel propter alia similia quod cotidia
Metheororum li. 2 c. 3
Artes et phisica quandoque corrupte sunt et iterum aliquando
perfecte inventi et iterum aliter propter bella impedientia
studium vel propter inundationes vel propter alia similia
cotidia Metheororum xij te. 2 c. 3
[no] Posse et primo corrumpi sit in termino phisicorum 1 te. 3 c. 1
quere post continuum
Contraria adinvicem sunt corruptiva phisicorum 1 te. 3 c. 2
Quia corrumpi patitur ratione privationis phisicorum
1 te. 3 c. 2
Locus non corrumpitur corruptis hiis que sunt in eo
phisicorum 4 te. 1 c. 1
In transmutatione elementorum secundum locum elementorum non
corrumpitur phisicorum 4 te. 1 c. 2
Id corruptum locati non est locatum corrumpi phisicorum
4 te. 1 c. 2
[no] Tempus per se est causa corruptionis patitur [illegible]
phisicorum 4 te. 3 c. 2
[no] Non tamen quidem tempus per se est causa corruptionis
phisicorum 4 te. 3 c. 2
[no] Tempus est causa generationis et corruptionis phisicorum 4 te. 3 c. 2
In tempore omnia fiunt et corrumpuntur phisicorum 4 te. 3 c. 4
Omnia que generantur et corrumpuntur et generantur
et corrumpuntur in tempore phisicorum 4 te. 3 c. 4
In tempore omnia fiunt et corrumpuntur phisicorum 4 te. 3 c. 4
Omnia que generantur et corrumpuntur et generantur et
corrumpuntur in tempore phisicorum 4 te. 3 c. 4
[no] Corruptio est mutatio de esse in non esse phisicorum
5 te. 1 c. 1
[no] Mutatio que est de subiecto in non subiectum dicitur corruptio
phisicorum 5 te. 1 c. 2
[no] Corruptio et generatio simpliciter et que est de contradictorio
in non esse simpliciter et secundum quid que est in contradictione
negationis vel affirmationis accidentis in negationem eius
phisicorum 5 te. 1 c. 2
[no] Corruptio non est motus phisicorum 5 te. 1 c. 2 quere
post motus
[no] Corruptio generationi est contraria phisicorum 5 te. 1 c. 2
Generatio et corruptio sunt opposita adinvicem
phisicorum 5 te. 1 c. 3
Quies corruptionis [illegible] phisicorum 5 te. 1 c. 3
[no] Generatio et corruptio contrariantur phisicorum 5 te. 3 c. 1
quere post contrarium

Corruptio est corpus [illegible] non esse phisicorum 5 te. 3 c.
Corruptio est secundum naturam phisicorum 5 te. 3 c. 3
Corruptio non solum opponitur generationi
sed etiam corruptioni sicut illa que est contra naturam
et que est secundum naturam phisicorum 5 te. 3 c. 3
Corruptionum que est alterius vel naturalis que est contra
vel violenta phisicorum 5 te. 3 c. 3
Corruptio non opponitur corruptioni simpliciter sed ut est
[illegible] vel ut contraria sub eadem specie sed ut corruptio
naturalis vel violenta phisicorum 5 te. 3 c. 3
Sicut eadem magis et minus et similiter naturales
et violentes sunt contrarie generationes et corruptiones
et augmentationes et diminutiones et alterationes
naturales et violentes phisicorum 5 te. 3 c. 3
In mutatione secundum contradictionem sunt in generatione et corruptione
cum actus mutatur et mutatio accidit phisicorum 6 te. 2 c. 3
Generatio et corruptio dicuntur mutationes secundum contradictionem
phisicorum 6 te. 2 c. 3
Omne quod fit secundum quod est [illegible] cum est corruptum
[illegible] est phisicorum 6 te. 2 c. 3
Omne quod fit cum fit [illegible] est [illegible] tamen quod
corrumpitur [illegible] corruptum est [illegible] phisicorum 6 te. 2 c. 3
Generale dicitur generatio est [illegible] et corruptio
dicitur corruptio est [illegible] non esse phisicorum 6 te. 2 c. 3
Impossibile generatum esse et corruptum esse [illegible] phisicorum
6 te. 3 c. 3 quere post mutatio
[illegible] est corruptum prius corrumpebatur phisicorum 6 te. 2 c. 2
Impossibile est corrumpi prius corruptum esse [illegible] phisicorum
6 te. 2 c. 2
Impossibile est [illegible] phisicorum
6 te. 2 c. 4 quere post impossibile
Nulla corruptio est infinita phisicorum 6 te. 3 c. 3
quere post infinitum
Salvatia et corruptio est remotio virtutis phisicorum
7 te. 1 c. 2
Non simul corrumpitur materia et mobile neque
combustio et combustibile phisicorum 8 te. 1 c. 2
Non sit corruptum combustio et combustibile
phisicorum 8 te. 1 c. 2
Nec sit corruptum motum in se et moveri
materia phisicorum 8 te. 1 c. 2
Raritas et densitas sicut aliquibus opinione sunt principia
aliorum entium sicut [illegible] principiis sunt
generationes et corruptiones phisicorum 8 te. 3 c. 1
Secundum aliquos densitas est que aggregatio et raritas
disgregatio que secundum antiquos coniungit
generationes et corruptiones phisicorum 8 te. 3 c. 1
[illegible] generationes et corruptiones
[illegible] phisicorum 8 te. 3 c. 2 quere generatio
Apparet omnino quod corruptio simpliciter et
[illegible] phisicorum 8 te. 3 c. 2
[illegible] in generationibus et similiter generationes et corruptiones
[illegible] phisicorum 8 te. 3 c. 2
[illegible]

Colobon dicitur aliquod totum dictum colobon i. dimi-
nutum et truncatum et requiruntur ista ex parte totius
et ista ex parte partis. Prima requiritur quod sit quantum
habens actu partes quantitatiuas. 2o ut non est
colobon per remotionem alicuius partis quamuis possit
pars auferri que esset de integritate totius
uel 2o quod partibile manifestum partium distantium
continue habens ita quod totum ex diuisis partibus
integratum sicut ultime partes in quas resoluitur non
potest dici colobon dicitur si aliquid auferatur ab eis
ut eadem numerus 3o debet esse quantum totum quod
quod truncatur ab eo et diminuitur debet esse maius
eo sit duo non potest dici colobonia et
truncata altera unitate ablata ad nobis
ut quia colobonia ad reliquum quod aufertur ab illo
non debent esse equalia. 4o quod nec tantum quod
ablata parte cuiusque residuum maius remanet sicut
spatium et numerus non nunc quod sit colobon quod ab-
lata qualibet parte cuiusque ualeat non nunc mini-
mo quod habent partes dissimiles ita quod sit etiam
nunc non tantum omne quod est dissimilium partium debet
colobon nisi de minus habeat quod in eo partes parti-
ficiat dissimilitate et sicut aqua ignis non dicitur
coloba. 1o quod continuum sicut armonia non
fit, non potest dici coloba sed partes eius habet
partium determinatarum graduum quod partes eius ablata
non sit presentibus itaque ipsa ablata aufertur
totum ut eadem in linea ut sic non potest dici
coloba capite ablato quia ulterius non manet hoc.
quod quod partes eius ablata non sit statim in quantum
parte tantum terminata eius tamen non sit ...
non dicitur coloba per ablationem splenis uel alicuius
interioris membri non presentibus sed per ablationem magis
pedes extremis. 5o quod partes eius ablata non
regenerentur sicut per ablationem capillorum non dicitur colo-
bon similiter talium non dicitur colobi Metaphysice v te c 3o

Contrarium dicuntur et utique contraria Metaphysice x te 2e
falsorum quod deus sit contrarium tempori in quietibus sed
quod repente sit contrarium Metaphysice xii te 2e
Idem ponentes prima principia esse contraria scilicet feruorem et
quietem Metaphysice xii te 2e. Et quod principium
deo et sicut debent ut sit contrarium sed omnia contraria
habent materiam deus sed in materialibus Metaphysice xii te 2e
Omnia contraria habent materiam Metaphysice xii te 2e
Omnia ... in ... sunt continuentur phisicorum 2o te 2e/1
Omnes antiqui faciunt principia contraria phisicorum i te 3e/1
Omnia simplicia sunt ex contrariis sed in ducit
ut si dicatur album sit ex non ipsum tamen ex aliquo (?) causa
prius sit ex non albo et non ex quolibet non albo sed
ex nigro phisicorum i te 2e 1 vide supra simplex
principia ... aliud quod contraria phisicorum i te 3 c 1
et supra principium
Simplicia generantur ex contrariis uel mediis et
corrumpuntur in ea phisicorum i te 3 c 1 vide supra simplex
Omnia composita fiunt ex contrariis uel ex mediis
contrariorum ut compositum dicitur que generantur per
compositionem alicuius acidis (?) ut generatio ciuitatis
ex ordine multarum domorum uel ex acceptione
atque compositione ut generatio ... ex compositione
multorum lapidum uel ex acceptione atque compositione
uel compositione ut generatio statue ex inclusione
... phisicorum i te 3e/1
Contraria sunt ex quibus non potest ... ex ...
... causa ... quod ... album quod
... sit nigrum sed ex sit ... compositione uel ...
... uel ... ... contrariorum ... sibi
alteri phisicorum i te 3 c 1
Omne quod generatur aut generatur ex contrariis uel mediis
phisicorum i te 3 c 1
Quod ... corruptio sit in contraria sed quod non
corrumpitur aliquod contingentibus sed contrarium in contrarium
Omnia que fiunt fiunt ex principiis ex contrariis
per inductionem quia album sit ex non albo et non ex
quolibet non albo sed ex contrario seu priuate sicut
ex nigro uel medio ... fit ex non
... et non sit ex albo uel ... 2m ...
eodem modo quod corrumpitur corrumpitur in suum contrarium seu
priuatem oppositum 2o patet in artificialibus quia id
quod ... sit 2m ... per ... sic
non aut statua ... fit 2m ... ...
... tonos musicales ... sit ex ... ...
tamen sic contrario eodem modo ... corrumpitur
... sibi ...
seu priuatem ... phisicorum i te 3 c 1
... fiunt ... uel ... ...
... sit ... sit ... ... et domus ...
et si ordinata quod sit ex non ordinato ... statua ... te 3 c
... phisicorum i te 3 c 1 ...

Comparacio non omne bonum cuilibet bono est comparabile secundum magis et minus phisor. 7 li. 2 c 8

Animales artificiales comparantur in actu quia utraque comparantur sine causa coniuncte 2a quia ut faciunt faciunt corpori et consuetudine ... li. 1 c 1

Sub duo non comparatur nisi tantummodo sunt ad aliquid ... phisor. 2 c 3 [illegible]

Materia et forma sunt coniuncti comparatio ad aliquid phisor. 2 li. 1 c 2

Materia corporis ... comparatio ad ... phisor. 2 li. 1 c 1

Motus comparatur ad ... secundum motum ad motum phisor. 2 li. 3 c 2

Si motus ... esset comparabilis circulo tunc recta linea esset equalis circule phisor. 8 li. 2 c 1

Si loci motus esset comparabilis alteracioni tunc passio esset equalis longitudini phisor. 8 li. 2 c 1

Compassio [illegible] comparativo ... phisor. 7 li. 3 c 2

Contrarium ... phisor. 3 li. 2 c 3

... comparativo ... phisor. 3 li. 2 c 3

... phisor. 3 li. 2 c 3

Omne ... phisor. 3 li. 2 c 3

Eadem ... contrariorum phisor. 2 li. 2 c 6 ...

... materia

Materia non separabit ab altero contrariorum esse ... altero ... contrariorum phisor. 2 li. 2 c 6 ... materia

... materia ... alia ... alia et alia ... phisor. 2 li. 2 c 6

... phisor. 2 li. 2 c 6

De medio ... phisor. 1 li. 1 c 1

... de medio in ... medio ... contraria ... contrariorum phisor. 4 li. 1 c 1

De medio ... contraria phisor. 4 li. 1 c [illegible]

... medium

... contraria phisor. 4 li. 1 c 2

... phisor. 4 li. 1 c 2

... privatio

... contrarii ... phisor. 4 li. 1 c 1 ... privatio

... phisor. 4 li. 1 c 1

... motu ... motu ... phisor. 4 li. 1 c 3

... privacio ... li.

Contrarium ... contraria phisor. 1 li. 3 c 1 ...

Contraria sunt extremitas ... albo ... non ... phisor. 1 li. 3 c 1

... sunt extremitas in ... medium ... albo et nigro phisor. 1 li. 3 c 1

Omnia que non sunt ... sunt contraria aut sunt extremitas phisor. 1 li. 3 c 1

Omnes antiqui ... contraria ... contraria ... phisor. 1 li. 3 c 1

... non sit ... contrario ... albo ... contrario ... albo ... phisor. 1 li. 3 c 1

... contrario ... phisor. 1 li. 3 c 2

Contraria non ... phisor. 1 li. 3 c 2

... phisor. 1 li. 3 c 2 ...

... contraria ... phisor. 1 li. 3 c 2

Si due essent prime contrarietates ... phisor. 1 li. 3 c 2

In ... impossibile est esse plures contrarietates primas ... phisor. 1 li. 3 c 2

Omnes contrarietates reducuntur ad unam contrarietatem

Materia et forma non sunt contraria phisor. 1 li. 3 c 3 ... materia

Impossibile ... contraria pati ab altero ... phisor. 1 li. 3 c 3

... contrarias ... phisor. 1 li. 3 c 3

Privatio est contraria forme phisor. 1 li. 3 c 3

Privatio ... contraria ... phisor. 1 li. 3 c 8

Nichil appetit ... contrarium phisor. 1 li. 3 c 8

... appetit aliquid phisor. 1 li. 3 c 8

Contraria ... phisor. 1 li. 3 c 8

Conbinatio. Conbinatio viri et femine pro tempore non fuit nominata set tamen dicta nuptialis pol. 1 tc 1 c 7
Conbinatio patris et filii dicitur teknopoietica et non habebat proprium nomen pol. 1 tc 1 c 2

Condempnandus. Actiones institie sicut sententie simpliciter quod dampnatorum iuste sunt et tamen non eligibiles tamen prosint civitatibus salvari pol. 4 tc 7 c 1

Considerare. Ad scientiam politicam pertinet considerare que est optima politia quia omnes artes et scientie considerantes aliquod genus sui subiectum sunt considerative optimi illius generis pol. 7 tc 1 c 1
Scientia medicinalis habet considerare que est optima sanitas pol. 7 tc 1 c 1
In omni arte et scientia considerandum optimum sui obiecti pol. 7 tc 1 c 1
Legislator multa habet considerare pol. 7 legislator
Omnes artes et scientie considerantes aliquod genus et subiectum habent considerare optimum illius generis pol. 7 tc 1 c 1
Politicus habet considerare diversas politias pol. 7 tc 1 c 1
Vide supra politia
Politici est considerare de variis politiis et quam utrumque politiarum conveniunt pol. 7 tc 1 c 1
Politici est considerare de legibus pol. 7 tc 1 c 1
Politicus habet considerare leges et diversas leges et unumquemque partes pol. 7 tc 1 c 1
De aere tamquam politicus non habet considerare accessorie et per accidens pol. 4 tc 2 c 4
Legislator debet considerare qualiter cives optime disponantur secundum corpus et de coniugio imperiali pol. 4 tc 3 c 3
Methaphisica considerat causam finalem omnium et 28 et optimum in toto natura metaphisice tc 1 c 2
Methaphisica est scientia considerativa primarum causarum et principiorum et ultimum finem omnium et quod est optimum in toto natura metaphisice tc 1 c 2
Mathematica non considerat causam finalem metaphisice 3 tc 2 c 1
Vide supra mathematica
Mathematica considerat entis ut entis per se et passiones et principia entis et que per se insunt enti ut entis metaphisice 4 tc 1 c 1
Mathematica considerat de omnibus entibus et tamquam substantiis quam accidentibus metaphisice 4 tc 1 c 1
Mathematica principaliter considerat de substantia metaphisice 4 tc 1 c 1
Mathematica habet considerare de ente substantia metaphisice 4 tc 1 c 1
Mathematica habet considerare de uno metaphisice 4 tc 1 c 1
Metaphisice est considerare de uno et privatione metaphisice 4 tc 1 c 1
Eiusdem scientie est opposita considerare metaphisice 4 tc 1 c 1
Metaphisice est considerare contraria metaphisice 4 tc 1 c 1
Metaphisice est considerare essentie metaphisice 4 tc 1 c 1
Eiusdem scientie est considerare de substantia et de aliis metaphisice
Secundum quod diversificantur metaphisice 4 tc 1 c 1
Philosophi et ad metaphisicam pertinet considerare de omnibus que consequuntur unum et ens ut sic idem et diversum metaphisice 4 tc 1 c 1
Diverse scientie habent considerare de diversis generibus ad invicem
Et etiam scientia naturalis considerat de uno actuali et de uno ente metaphisice 4 tc 1 c 1 etc. 1 scientia ...

Consisto In contemplacione veritatis con
sistit perfecta felicitas hominis eth x tt 2 c v
felicitas consistit in quadam vacacione eth
x tt 2 c v
virtus moralis consistit tam in electione
quam in opere exteriori eth x tt 2 c 6
vt virtus moralis
Iusticia simpliciter consistit in quadam equalitate
tam secundum proporcionem quam proporcionalem pol 3
tt 2 c 2
Civitas politica consistit in communicacione
bonarum actionum et non in solo convictu absolute
pol 3 tt 2 c 2
Equalitas arismetica consistit in quantitate num
et magnitudine sed geometrica consistit in
proporcione equaliter pol 4 tt 1 c 1
felicitas civitatis consistit in operacione
virtutis et prudencie pol 7 tt 1 c 1
Vita politica consistit in communicacione
civili et similiter politizacione pol 7 tt 1 c 2
In operacione principatus tyrannici non consistit felicitas
quia nec beata vita pol 7 tt 1 c 2 post perfelicitas
Optima vita non consistit in bellando cum aliis
pol 7 tt 1 c 2
felicitas et eciam vita activa consistit in actione
pol 7 tt 1 c 2
vita Optima vita non consistit in principatu dominativo plurium
pol 7 tt 1 c 2
felicitas speculativa eciam consistit in actione pol 7 tt 1 c 2
felicitas in operacione virtutis hominis pol 7 tt 1 c 2
quere post felicitas
finis ultimus humane vite consistit in operacione
in virtutibus proprii pol 7 tt 3 c 2
Lacedemones opinati sunt optimum bonum hominis
in actu fortitudinis solum bellice consistere
pol 7 tt 3 c 2
Optimum bonum hominis non consistit solum in actu
fortitudinis bellice pol 7 tt 3 c 2
Optima vita hominis magis consistit in actu
et operacione quam in virtute pol 7 tt 3 c 2
Beatitudo non consistit in vacacione sed magis
in vacacione pol 8 tt 1 c 1
fortitudo non consistit in plures virtute et de lite
pol 8 tt 1 c 1

Aliquod vero et possibilitas consistit in composicione
aquarum in mixcione et aliis formis met 8
tt 1 c 1
Omnis perfeccio consistit aput actum met 9 tt 2 c
perfeccio et finis consistit in actu met 9 tt 2 c 1
Cognicio consistit in actu et non in potencia met 9 tt 2 c 2
Sinaturalis finis et actus motus consistit magis in actu
met 9 tt 2 c 2
voluntas dei consistit in intelligere sua et intellig
met xij tt 2 c 1
bonum universi consistit in ordine met xij tt 2
bonum universi consistit in principio pro ad quod ordi
ordinantur met xij tt 2 c 4
felicitas consistit in bona operacione et politica
phil 2 tt 2 c 3
esse successiorum consistit per continua successione
unius post post aliud phil 2 tt 3 c 3
esse temporis consistit in continuo fluxu unius post aliud
phil 2 tt 3 c 3
habitus morales consistunt in voluptatibus
et tristiciis phil 1 tt 1 c 2
Continuum in alio esse consistit in continuatione pas
sibilitate alterius phil 1 tt 1 c 2
vir de non consistit in naturalibus et a 1 c 2
vir de consistit de eo quod sunt et numero et bene
volentia de a 1 c 2

Continuum expedit quantitate continuam et continuatem facit quoniam quia et continet ea esse distincta ex eo quod in tali multitudine quaedam sunt excellentiores quaedam minus excellentiores post 1 tt 2c 4

Conversio physice naturalis et mathematice magno convenit phisicorum 2 tt 1c 1 post physica naturalis
Non omnia quae sunt eadem sunt ea vitare mixtio convenit secundum rationem eandem distinctam phisicorum 3 tt 1c 3
Non semper eadem quotiens nunc superat convenit eidem vel accipiatur subiectione phisicorum 3 tt 1c 3 [illegible] post eadem
Alteratio augmentatio et diminutio convenit et augmentatio differunt phisicorum post alteratio
Motus locales corporum sive [illegible] convenit et [illegible] motibus [illegible] tt 2 c 1 post motus
[illegible] et [illegible] tt 3 15 post [illegible]
Agens et agens quae [illegible] tt 3 c 1 post motores
De motu [illegible] agens [illegible] sunt alia [illegible] tt 3 c 2
[illegible] agens [illegible] tt 3 c 2

Considero metaphysice 3 contra passiones universaliter entis metaphysice 10 tt 1c 1
Simpliciter substantie 3 considerationes [illegible] 2 passiones eorum metaphysice 10 tt 1c 1
Prime philosophie et metaphysice 3 considerare de substantia et de primis principiis demonstrationis metaphysice 10 tt 2c 1 post principium
Nulla particularis scientia de principiis primis sed considerat [illegible] sunt [illegible] metaphysice 10 tt 2c 1
Ad metaphysicam pertinet considerare de substantia prima et primo ente metaphysice 10 tt 2c 1
Ad physicum et metaphysicam pertinet considerare de [illegible] metaphysice 10 tt 2c 1
Ad metaphysicam pertinet considerare de prima [illegible] metaphysice 10 tt 2c 1 post prima
Metaphysica considerat [illegible] entium in quantum entia metaphysice 6 tt 1c 1 post metaphysica
Omnes scientie particulares [illegible] metaphysice 6 tt 1c 1
Nulla scientia particularis considerat de quidditate metaphysice 6 tt 1c 1 post scientia
Sola metaphysica considerat [illegible] metaphysice 6 tt 1c 1 post metaphysica
Omnis scientia [illegible] metaphysice 6 tt 1c 1
Scientia naturalis considerat de alia [illegible] non sunt prima de alia non metaphysice 6 tt 1c 1
Res sensibiles sunt de consideratione naturalis [illegible] cum motu metaphysice [illegible] tt 1 c 1
[illegible] phisicorum 2 tt 2c 1
Physica naturalis et mathematica [illegible] 2 [illegible] phisicorum 2 tt 2c 1 post naturalis
Physicus naturalis considerat [illegible] phisicorum 2 tt 2c 1 post naturalis
Mathematica considerat [illegible] ab [illegible] phisicorum 2 tt 2c 1
Scientia naturalis [illegible] et forma phisicorum 2 tt 2c 2
Consideratio naturalis [illegible] phisicorum 2 tt 2c 2
Simpliciter scientie [illegible] materia et forma phisicorum 2 tt 2c 2 post eiusdem
Naturalis [illegible] materia et formam phisicorum 2 tt 2c 2 post naturalis
[illegible] naturalis [illegible] materia [illegible] phisicorum 2 tt 2c 2
[illegible] ad finem phisicorum 2 tt 2c 2
In artibus [illegible] materia et formam phisicorum 2 tt 2c 2 [illegible]

Condiuere | Volentes conuiuere cum aliis tales operaciones faciunt et in hiis maxime cum eis conuersantur in quibus estimant se magis delectabiliter ipsis conuiuere eth ix tractatu 3 c v

Conuiuere non est in eligendo naturalibus et appetitibus ad conuiuere similiter nisi operationibus communibus et amicabilibus passionibus in ciuitate pol 3 tractatu 2 c 1

Multi sustinent multa mala et multas afflictiones antiquam nolunt dimittere conuiuere aliis quia eciam conuicti uel cohabitati cum ipso conuiuere pol 3 tractatu 2 c 1

In ipso conuiuere est quoddam solacium et dulcedo que est naturalis pol 3 tractatu 2 c 1

Amicicia eligere propter conuiuere pol 3 tractatu 2 c 2

Communitas politica consistit in operatione bonarum accionum et non in ipso conuiuere aliter pol 3 tractatu 2 c 2

Finis ciuitatis est actum perfectum uirtute omne et operatum secundum prudenciam et non conuiuere pol 3 tractatu 2 c 2

Celum

Corpus est magnitudo perfecta quia corpus corpore omne est magnitudo perfecta quia tantum non deuenit ad aliud . forte ut forte quia perfectum et perfectum in tantum quia deuenit ad aliud magnitudo ad quod de duis dimensionibus et per dimensionibus perficiunt corpori ultime in quantum omne diuisibile quia de corpore longitudinis latitudinis profunditatis omne diuisibile est in quantum principium dicitur ut de de ostensio quia de perfectum diuisio dimensiones tres et tres forte ut perfecta cum perfectum unius perfecta magnitudo aliud preter corpus dimensiones tres quia omne tale est omne et totum sicut pittagoricis tum totum et omne tribus determinatum sunt | Secundo racio ostendit magnitudo quantum est perfecta magnitudo corpus est tale et non superest linea aliud quia est de racione magnitudinis defectus quia magnitudinem adeptam sit secundum duo et quantum secundum solum corpus est unius quanti | Tercia racio perfecta magnitudo quia non superat magnitudo ultimo et corpus non sit transitum in aliud quia exorta sit ad aliud de fectus perfecte quia corpus quod est perfectum considerat de celo li tractatu 1 c 1

Nulla magnitudo perfectum corpus est dimensionum tribus quia uero omnis de celo li tractatu 1 c 1

Corpus corpus dimensionum tribus de celo li tractatu 1 c 1

Corpus est magnitudo omnino quia de celo li tractatu 1 c 1

Corpus non est transitum in aliud genus magnitudinis fit a superficie quantum quia exorta sit ad aliud de fectus sunt in perfecte est corpus perfectum de celo li tractatu 1 c 1

Corpus perfectum non est possibile deficere aliquo genere magnitudinis ad quod exorret de celo li tractatu 1 c 1

Corpore non est exorta transitum ad aliud genus magnitudinis a corpore non est magnitudo perfecta | de celo li tractatu 1 c 1

Tamen sit magnitudo perfecta in genere corporum mundus est corpus perfectum de celo li tractatu 1 c 1 | Require mundus

Omnia corpora naturalia ad magnitudinem ... sunt mobilia localiter quia omne corpus naturale est in se principium motus de celo li tractatu 1 c 2

Omnia corpora naturalia secundum se per principium motus de celo li tractatu 1 c 2

Dennuo corpora naturalia sunt simplicia aut composita ex illis de celo li tractatu 1 c 2

Corpora simplicia sunt quecumque habent principium motus secundum naturam sicut ignis et aqua et leuis et grauis sicut ignis est flamma et species ignis et bitumus terra ... ut media electa ... aer ... aqua terra de celo li tractatu 1 c 2

Corpus simplicium sunt motus naturales simplices mixto corpori composito de celo li tractatu 1 c 2

Simplicium tamen corporum est unus motus quia est secundum naturam de celo li tractatu 1 c 2 | Require motum

Campsoria campsoria no e natia pol i tt 2c2
Dimicto imminsurate in venta fuit camp
soria pol i tt 2c2
Campsoria primo in venta fuit simpliciter
tamquam aliud et per experienciam 2 per deinde artificialiter
pol i tt 2c2
Campsoria in venta est propter duo scilicet propter utilitatem
et lucrum utilitate quia homo non habebat denarios
cum usus fuit in terra in quo eum ire oportebat
lucrum quia postquam videbant quod denarios plures in magnis
regionibus quibusdam et in aliis regionibus conveniebant recipiebant
uel lucrum pol i tt 2c2
Campsoria multiplicat pecunias non omnibus
modis sed solum per vendicionem et permutationem
pol i tt 3c2
Campsoria totaliter consistit in denariis pol i tt 2c2
Venditores emptores et sic comunicabant campsoriae
pol i tt 2c2
Pecunia que appetitur a pecuniativa campsoria
appetitur in infinitum pol i tt 2c2 et infra pecunia
Pecunia et campsoria sunt magna virtute
pol i tt 2c2 et pecunia

Considero philosophus naturalis secundum considerare omnia
que sunt phisicorum 2 tt 4c1
Concretum movens non motum non amplius
est phisice considerationis i e non naturalis sed considerat
secundum considerationem quia duo motores quidam non
sunt eorum corporis simpliciter generabilis sed movens
non motum non continetur sub phisice attributum
scientie naturalis quod scientia attributionis de ipsis non
substantie sed eius mobile tamen primo movens secundum
attributionem ad motum sed tamen ad effectum quod est eius motus
phisicorum 2 tt 4c1
Immobilia non pertinentia in scientia naturali
non sunt de consideratione naturalis phisicorum 2 tt 4c1
Ad philosophum spectat considerare de materia et forma et de esse
phisicorum 2 tt 4c1 et infra naturalis
Primum movens primum mobile non est de consideratione
naturalis phisicorum 2 tt 4c1
Naturalis secundum considerare de fine phisicorum 2 tt 4c1

Naturalis secundum considerationem de motu phisicorum 3 tt 1c1 et infra in motus
Naturalis secundum considerationem de loco vacuo et tempore quoniam
tamen et infinito phisicorum 3 tt 1c1 et infra naturalis

L. Si duo convenerint simul ad invicem in loco ... / ... et ad invicem ... [illegible] ...
... duo ... ad ... [illegible]

Caro quantitas carnis et ossium animalis ... [illegible] ... nitate phisicorum li 1 c 2
Et dat ... carnem ... non simpliciter ... contra ... anaxagoram ... dat ... [illegible] ...
quia non subiectum carnis ... phisicorum li 1 c 2
Caro ... [illegible] ...
... de an 2 tr 3 c 6
Caro ... [illegible] ... de an 2 tr 3 c 6
Caro ... [illegible] ... de an 3 tr 1 c 2
Caro ... [illegible] ...
... [illegible] ... de an 3 tr 1 c 2
... [illegible] ... de an 3 tr 1 c 2
Caro ... [illegible] ... de an 3 tr 1 c 2
In carne ... [illegible] ...
... manu et brachio ... caro mortua ...
... caro ... brachium mortuum ... brachium
... [illegible] ... carnis ...
... [illegible] ... li 2 c 2
... [illegible] ...
... [illegible] ...
... carne ... li 2 c 2

C
Commune non expedit civitati quod uxores et fi-
lii sint communes omnibus civibus pol. 2 tt 1 c 1
Or plurimorum est communis minor cura partis pol.
2 tt 1 c 1
De propriis maleficiis tractant homines de quibus magis
pol. 2 tt 1 c 1
Possessiones civitatis oportet aliquo esse communes
et proprias scilicet communes quo ad usum proprias ad proprietatem
dominii pol. 2 tt 1 c 2
In toto omnia sint communia pol. 2 tt 1 c 2 et
c 3
Disceptationes in contractibus et iudicia de
falsis testimoniis et adulationes pauperum
ad divites fiunt propter maliciam hominum et non
ideo quod possessiones non sint communes pol. 2 tt 1 c 2
Qui possident aliquid in quo nullum magis par-
ticipant tria quam qui possessiones proprias pol. 2 tt 1 c 2
Non convenit quod omnes artifices sint cives
civitati sicut omnia opera artificum sunt
communia hominibus pol. 2 tt 1 c 2 et contra propter artes
populo instituit quod milites et possessores sint cives
pol. 2 tt 2 c 3
Virtus boni civis est per quam dirigit operationem
propriam ad bonum communitatis pol. 3 tt 1 c 2
Multe sunt species et virtutes nautarum ad unum sed
omnes tendentium ut ad salutem navis
navium pol. 3 tt 1 c 2
Communis operatio civium est salus civitatis
pol. 3 tt 1 c 2
Alie virtutes a prudentia sunt communes principi
et subiecto pol. 3 tt 1 c 2
Tyrannus non intendit utilitatem communem sed solum
propriam pol. 1 tt 3 c 1
Rex intendit bonum commune et non proprium pol. 1 tt 3 c 1
Omnis potentia propter actum totius et ad unum quod
propter deficit et sunt alique forma totius sunt
sunt partes constituentes totum perfectum sunt
supremum pol. 1 tt 2 c 2
Contra non propria est altius sicut quod homines in
aliqua que ut de domo et edificatione pol.
1 tt 2 c 2
In civitate bene ordinata non expedit omnia
opera necessaria civitati esse communia pol. 1 tt 2 c 3
Non expedit in civitate bene ordinata omnes
possessiones esse communes et non aliquas proprias pol. 1
tt 2 c 2
In civitate optima expedit quod sint communia quedam
pol. 1 tt 2 c 2

Expense que fiunt ad cultum divinum debent esse
communes toti civitati pol. 1 tt 2 c 2
Expedit civitati bene disposite quod quedam possessiones
sint communes quedam proprie pol. 1 tt 2 c 2
De omnibus pueris civitatis debet esse communis
cura pol. 3 tt 1 c 1
Communiter que debet esse studium pol. 3 tt 1 c 1
Eo quod civitas sit una cura communis que
est ad bonum commune pol. 3 tt 1 c 1
Lacedemonios laudant philosophi quod faciunt cu-
ram et disciplinam communem de pueris et solas
pol. 3 tt 1 c 1
Sapientia est communis tam sensibilis quam cognitive metaphysice 1 tt 1 c 1
Mediante non formant homines in communi nisi particularibus
ut quod sortes vel homines metaphysice 1 tt 1 c 1
Nullum commune est hoc aliquid metaphysice 7 tt 2 c 1
Metaphysica est scientia communis que est scientia prima
considerans de ente ut ente metaphysice 6 tt 1 c 1
Ulterius commune est scientia rerum metaphysice 1 tt 3 c 2
Rem esse in diversis aliquo ipsa et esse in ipsis vero
et commune sed universalis et in omnibus manifestum
erit principium metaphysice 1 tt 3 c 3
Veritas et levitas sunt aliqua communia in corporibus
metaphysice 8 tt 1 c 2
Sub esse separabiles et inseparabiles sunt aliqua que
quod convenit universaliter entis metaphysice 12 tt 1 c 1
Eo quod communia nichil aliud est quam ipsius metaphysice
12 tt 1 c 1
Eo etiam talia puta ut est que principium
metaphysice 12 tt 1 c 1
Opus distinctio est de omnibus quod de corporibus philosophorum
1 tt 3 c 3
Que communia est prius quam philosophorum 2 tt 3 c 2
Locus tempus vacuum et continuum infinitum sunt
communia omnibus naturalibus philosophorum 3 tt 1 c 1
Speculatio communium prior est quam speculatio propriorum philosophorum
3 tt 1 c 1
Nullum est commune divisibile ad infinitum puta philosophorum
3 tt 1 c 1
Que actum et aliquid sunt et ad alterum sed philosophia
... de anima 2 tt 3 c 2
Magis ... et ad que actum et aliquid de anima 2 tt 3 c 2
Sensibilia que sunt gustum et tactum de anima 2 tt 3 c 1
Agens et patiens sunt aliqua que sunt communia
de anima 3 tt 1 c 2
Intellectus est similiter impassibilis et sunt aliqua que et
immixtus de anima 3 tt 1 c 2
Et ponitur sermo communis actor et una communis pu-
tative ab aliquo de generatione 1 tt 3 c 1
In alia abilitas maior et minor communes ipsis
de generatione 2 tt 1 c 1
Propter aliud communia est aliquod aliud sed
materia quod est communis utrisque de generatione 2 tt 1 c 1
Elementa est aliqua in communi de generatione 2 tt 1 c 1 / [illegible] 1

Celum

Numerum motuum celestium inquirere debet astrologia, tamen non ab ea omnes motus inveniuntur sed a metaphysico; unde dicta astrologorum in tempore suo Eudoxi et Calippi etc. recitantur. Metaphysice XII textus 2c3

Celum dicitur substantia sensibilis sempiterna. Metaphysice XII textus 2c3

Sola astrologia inter scientias mathematicas speculatur de substantia sensibili et sempiterna scilicet celo. Metaphysice XII textus 2c3

Tot sunt intelligentie quot motus celestes. Metaphysice XII textus 2c3. Quere post Intelligentia

Substantie separate et principia in multitudine sunt secundum numerum motuum celestium. Metaphysice XII textus 2c3

Probabiliter est estimandum quod corpora sensibilia celestia sunt secundum numerum motuum celestium. Metaphysice XII textus 2c3

Nulla est substantia separata non movens aliquod corpus celeste, quia omnis substantia in materia et impassibilis sortitur id quod est melius; nunc optimum est motus et eius quod moveat quod ipsum est in hoc consistit quod sit finis alicuius motus; ergo omnis substantia separata debet esse in optima dispositione; optima autem dispositio eius est quod moveat; ergo omnis substantia separata movet; ergo omnis substantia separata est necessario intellectualis et in ea non est appetitus sed aptitudo inquantum ... Metaphysice XII textus 2c3

Non est possibile esse aliquem motum celestem qui non ordinetur ad motum alicuius astri sive moveatur propter motum. Metaphysice XII textus 2c3

Omnis substantia divina separata et impassibilis est finis alicuius motus celestis. Metaphysice XII textus 2c3

Nullus motus est in celo qui non ordinetur ad motum alicuius astri. Metaphysice XII textus 2c3

Non est aliquis motus in celo non ordinatus ad aliquod astrum, quia non ponitur nisi propter astrum vel propter alium motum, ne fiat processus in infinitum. Metaphysice XII textus 2c3

Non potest esse aliquod latio in celo que sit propter se ipsam nec propter aliam lationem. Metaphysice XII textus 2c3

Finis omnis motus celestis est aliquod divinum celeste. Metaphysice XII textus 2c3

Tantum unum est celum, quia si essent plures celi, plures essent motores divini et per consequens essent plura principia prima; hoc autem est quod unum celum habet suum principium primum, sed hoc est impossibile, quia quod sunt plura numero habent materiam; sed primum principium non habet materiam. Metaphysice XII textus 2c3

Non possunt plures celi nisi unum primum principium in ipsis

non est pluralitas individuorum in celo ut in materia. Metaphysice XII textus 2c3

Celestia debent esse divinorum manifestorum. Physicorum 2 textus 2c2

In celestibus nichil videmus fieri a casu. Physicorum 2 textus 2c2

Casus et fortuna non sunt cause celestium. Physicorum 2 textus 2c3

Post celum nullum corpus ponunt ydeas. Physicorum 3 textus 2c1

Si extra celum esset spatium et vacuum infinitum, tunc esset corpus infinitum. Physicorum 3 textus 2c1. Quere post Infinitum

Extra celum non est vacuum infinitum nec corpus. Physicorum 3 textus 2c1

Nichil est magis celo. Physicorum 3 textus 2c6

Celum finitum et totum non est in loco, sed in solo secundum partes. Physicorum 4 textus 1c6

Solum celum movetur circulariter. Physicorum 4 textus 1c6

Partes celi continue ... non in loco nisi per accidens. Physicorum 4 textus 1c6

Quidquid est in celo est in universo. Physicorum 4 textus 1c6

Locus non est celum sed celi concavum ultimum. Physicorum 4 textus 1c6. Quere post Locus

Celum non est locus omnium corporum sed solum corporum ... superficie concava. Physicorum 4 textus 1c6. Quere post Locus

Quidquid est in celo, est in loco. Physicorum 4 textus 1c6

Celum non est in loco. Physicorum 4 textus 1c6. Quere post Locus

Tempus non est circulatio totius celi. Physicorum 4 textus 3c6

Tempus accidit secundum motum celi et secundum circularem motum. Physicorum 4 textus 3c6

Tempus sequitur circularem motum scilicet motum celi. Physicorum 4 textus 3c6. Quere post Tempus

Tempus est mensura primi motus celi. Physicorum 4 textus 3c6

Primus motus celi mensuratur omnes alios motus. Physicorum 4 textus 3c6

Tempus mensuratur motu celi. Physicorum 4 textus 3c6

Corpus in motu semper manens ... sicut celum, est ... omnibus naturaliter subsistentibus. Physicorum 8 textus 1c1

Celum dicitur corpus in motu et semper manens sine quiete. Physicorum 8 textus 1c1. Corpus in motu semper manens sine quiete est ... aliquibus naturaliter subsistentibus

Solo octavo tempus semper esse fuit sicut celum. Physicorum 8 textus 1c2

A celo quiescente tolluntur alia fiunt plures motus et alia moventes sunt ... appetitus et motum. Physicorum 8 textus 1c3. Vide et folio 151

Causa Ignorantia concomitans actum propter quod
operatur ignorantiae non causat involuntarium
eth 3 / tt 1 / c 2 /
Ignorantia eius quod confert et quod quilibet te-
netur et quod utile est adhuc operandum / non causat
involuntarium eth 3 / tt 1 / c 2 / [illegible] ignorantia
Ignorantia / circumstantiarum / causat
involuntarium / eth 3 / tt 1 / c 2 /
Maxime ignorantia principalissimarum circumstan-
tiarum / causat involuntarium / eth 3 / tt 1 / c 2 /
Malicia causatur per potentias voluntarias / eth
3 / tt 3 / c 1 /
Obiecta causantia iram sunt multa et diversa eth
4 / tt 4 / c 1 /
Passio ire a multis et diversis rebus causatur
eth 4 / tt 4 / c 1 /
Deficientia legis in particulari est causa quod non
omnia possunt esse determinata per legem / eth 5 /
tt 3 / c 1 /
Caliditas eius causatur ex dispositione et situ
ad stellam vel ad stellas locatos et exemplum [illegible]
pol[itice] tt 2 c 4
Impotentia seniorum et principum de tempore isto
causatur a [illegible] et [illegible] liberalitate pol tt 2 c 4
Prius et posterius in motu causatur a priori
et posteriori in magnitudine phys 4 tt 3 c 2
Prius et posterius in tempore causantur a priori et posteriori
in motu phys 4 tt 3 c 2

Celi magnitudo prima celi circumferentia maior
[illegible] et maxime [illegible] et maxime una [illegible]
x tt 1 c 1
In motibus quorum quedam sunt [illegible] / motus celi [illegible]
x tt 1 c 2
Omnibus motibus inferioribus [illegible] motu celi
[illegible] x tt 1 c 2
Astrologi per motum celi [illegible] duobus
motibus / [illegible] x tt ~~[illegible]~~ 1 c 2
Motus celi est simplicissimus et velocissimus / [illegible]
x tt 1 c 2
Est dare [illegible] sempiternam motam [illegible] celum / [illegible]
xii tt 2 c 1 quere supra sempiternum
[illegible] et [illegible] celo [illegible] [illegible] xii tt 2 c 1
Si aliquid semper [illegible] idem [illegible]
[illegible] semper aliquid in [illegible] idem [illegible]
[illegible] quod causat perpetuitatem [illegible] celo [illegible]
xii tt 2 c 1
Si debet esse generatio et corruptio in istis inferioribus
[illegible] ponere aliquid agens quod aliter [illegible]
in agendo [illegible] quod agentibus [illegible]
obliquum [illegible] celo [illegible] xii tt 2 c 1
Ratio [illegible] primum celum [illegible] esse sempiternum
[illegible] xii tt 2 c 1
Celo [illegible] motu incessabili [illegible]
non solum apparet ratione / [illegible]
[illegible] celum cessare a motu [illegible]
[illegible] et valde
[illegible] / [illegible] xii tt 2 c 1
Motus celi est eternus / [illegible] xii tt 2 c 1 /
[illegible] primum celum esse sempiternum / [illegible] xii tt 2 c 1
quere supra sempiternum

Primum movens movet celum [illegible] xii tt 2 c 2
Primum movens movendo celum / [illegible]
[illegible] xii tt 2 c 2
A primo ente dependet celum et tota natura [illegible] xii
tt 2 c 2 quere supra primum
Dependentia celi ab ipso primo motore [illegible]
[illegible] intelligendo [illegible]
[illegible] / [illegible] xii tt 2 c 2 [illegible] quere supra primum
Motus primi celi [illegible] et prima [illegible]
xii tt 2 c 3
[illegible] motus sempiternus [illegible] celestium [illegible]
xii tt / 2 c 3 quere supra motus
Celum dicitur corpus [illegible] xii tt 2 c 3 [illegible]
[illegible]
[illegible] xii tt 2 c 3
Celum [illegible] circulare et stabile [illegible] patens
[illegible] xii tt 2 c 3 [illegible]

Corpus celeste incorruptibile non potest esse
methe xii tt 2 c 3

Cena in qua sunt plura fercula pul
chrior est quam cena simplex pol 3 tt 2 c 2

Cecus a nativitate non potest esse cecus methe 4 tt 3 c 4
Cecus dicitur qui caret ambobus oculis methe
4 tt 3 c 4
Cecus 3 quo habere visum est aptus natus et habet visum
methe 9 tt 1 c 2
Cum loquimur de aliqua re sibi ignota ille loquimur
sicut cecus de coloribus phisicorum 2 tt 1 c 1
Cecus natus nichil intelligit de coloribus
phisicorum 2 tt 1 c 1
Cecus natus non potest diffinire de coloribus
quantum ad rem sed quantum ad racionem phisicorum
2 tt 1 c 1

Cedens omne cedens est frangibile methe 9
tt 1 c 1

Cautela cum tanto aliquis est peior de tanto maiori
[illegible] indiget cautela pol 6 tt 1 c 3
Policie pessime plurimis indiget cau
telis pol 6 tt 1 c 3
Celum non est in mole nec in assumpcione naturalis methe 3 tt 2 c 1
Celum apud nos sine spera activorum et passivorum est
in sensibilibus quitates qua ad celum methe 9 tt 2 c 8
Spera activorum et passivorum est que non potest de celi
methe 9 tt 2 c 8
Sol et astra et totum celum semper agunt et nunquam
nec est periculum ne statim agunt methe 9 tt 2 c 1
Non est timendum quod aliquando celum stet et motum
quiescat methe 9 tt 2 c 1
Motus supra celum astra et non laborant
non agunt cum labore et pena sicut corruptibilia
methe 9 tt 2 c 1
Incorruptibilia entibus scilicet celo et astris non est
potencia ut moveantur et non moveantur
sed corruptibilibus quamvis materia est semper principium
contradiccionis quod possunt moveri et non moveri
methe 9 tt 2 c 1
Corpus celestium contumacia materia est et habitus
quam [illegible] est materia [illegible] methe 9
tt 2 c 1
Inferiora assimilantur celestia corpora quo
ad hoc quod semper agunt sicut mundus et anima vice
methe 9 tt 2 c 1 [illegible]

¶ Certior virtus est certior et melior omni arte eth 2 tc 2 c 2

Natura est melior et certior arte eth 2 tc 2 c 2

Unusquisque artifex videtur certius agere et tanto perfectior in operatione sue artis quanto adhibita fuerit certior cura et diligentia eth x tc 3 c 2 q. [illegible] artifex

[illegible] habent actione et experientia politicam principium et certius agit politica quam illi qui habent solum rationem de politica sine experientia quia multi tempore plus proficiunt non expertis [illegible] eth x tc c 3

Arithmetica est scientia certior quam geometria quia est ex paucioribus et non fit additio [illegible] aliis scientiis [illegible] [illegible] [illegible] sic quod scientia que est de paucioribus certior est illa que est ex additione [illegible] metaph. i tc i c 2

Scientia est certior alia que est de paucioribus quam que est de positionibus metaph. i tc i c 2

Sic quod scientia de paucioribus principiis certior est illa quam que est de illis per additionem metaph. i tc i c 2

Arismetica est certior geometria metaph. i tc i c 2

Scientia que dicitur ex additione ad alias scientias est minus certa aliis scientiis quam pauciora principia considerat et complendum metaph. i tc i c 2

Scientia est certior naturalibus in naturalibus quam simplicitatis [illegible] [illegible] [illegible] in mathematica metaph. ii tc i c 1

[illegible] nobis [illegible] [illegible] [illegible] [illegible] [illegible] metaph. vij tc 2 c 3

[illegible] [illegible] [illegible] [illegible] [illegible] [illegible] [illegible] [illegible]

¶ Certitudo rationes que sunt circa actiones et passiones humanas non possunt habere aliquam certitudinem et determinatam. Et minor fuit se habent [illegible] obiective circa quas sunt eth ix tc 1 c 2

Non caute [illegible] requirere probationes et [illegible] que fuit per sensum pol. i tc 2 c 1

Certitudo demonstrativa mathematica non est in [illegible] [illegible] petenda [illegible] [illegible] mathematica

Modus certissime [illegible] non potest adequale [illegible] [illegible] [illegible] [illegible] in [illegible] materia [illegible] [illegible] [illegible] [illegible] [illegible] [illegible] certitudo metaph. 2 tc i c 3

Diligentis certa [illegible] non debet inquiri in omnibus rebus sicut in mathematicis in quibus [illegible] [illegible] [illegible] que non habent materiam metaph. 2 tc i c 3

Certitudo Non est similis certitudo inquirenda in omnibus sermonibus quibus de aliqua re tractatur eth 1 tt 1 c 3

Artifex moralis non tenetur ostendere certitudo eth 1 tt 1 c 3

In materia morali non est omnimoda certitudo inquirenda quia probando grossa vero et admodum nobile nihil proprie sunt operaciones humane et bona exteriora quibus circa operaciones humanas est varietas et multitudo quia que apud aliquos reputantur inquibusdam honesta secundum eadem reputantur ab aliis inhonesta etiam diversitate secundum locorum et consuetudines eth 1 tt 1 c 3

Non oportet in omnibus artibus certitudinem inquirere sed in singulis secundum quod exigentiam subiecte materie et inquirendo est proprie illi arti reddere eth 1 tt 1 c 4 vide supra Ars

Non est idem modus certitudinis in omnibus scientiis inquirendus eth 1 tt 1 c 7

Sermo de operationibus humanis non est certitudinaliter sed figuraliter ostendendus eth 2 tt 1 c 2 vide supra sermo

Ea que in operibus moralibus consistunt et que sunt conferentia ad ea sicut bona exteriora nichil firmitatis habent in se ipsis propter diversitatem propter eorum variabilitatem eth 2 tt 1 c 2

Sermo moralis est in quibus est motus et variabilis eth 2 tt 1 c 2

Sermo moralis multo magis est motus et minore habet certitudinem cum applicatur ad singularia eth 2 tt 1 c 2 vide supra moralis

Sermo moralis in particulari nec cadit sub arte nec sub aliqua narratione certa et declarata eth 2 tt 1 c 2

Electio requirit quandam certitudinem cognitionis quia illa eligimus que scimus magis bona eth 3 tt 2 c 1

Opinio non requirit certitudinem cognitionis quia nos opinamur illa que non multum scimus esse vera eth 3 tt 2 c 1

Cito Iuvenes cito fiunt amici eth 8 tt 1 c 6

Senes non cito fiunt amici ibidem

Senes non cito fiunt amici aliorum ibidem

Civitas Per contrarium facere proportionale quibus civitas commanet in contrario civilis salvatur probatur quia vel illi qui male passi sunt in civitate querunt quod eis mala inrogantes contrapatiantur vel qui beneficia ab aliis receperunt querunt quod isti qui beneficia eis prestiterunt vicem contrapatiantur eth 5 tt 1 c 6

Quilibet urbanitas commanet et salvatur per retributionem debitam eth 5 tt 1 c 6 vide supra Retributio

Ad salvandum civitatem civile est eos qui ab aliis beneficia receperunt proportionaliter beneficia rependere eth 5 tt 1 c 6

Legislatores consuete faciunt fieri in civitatibus gratias actiones ut statim unicuique retributio fiat propria sibi impensa eth 5 tt 1 c 6

Ad salvandum gratiam civitatem cum [illegible] et etiam consistentiam civitatis civilis est refamuliari ei qui benefecit eth 5 tt 1 c 6

Interficiens se ipsum facit iniustum civitati in quantum ipse eth 5 tt 2 c 1 vide supra iniustum

Bonum quod est secundum ipsius non est sine recta dispensatione domus neque sine nisi gubernatione civitatis eth 6 tt 2 c 1

Amicitia conservat civitates eth 8 tt 1 c 1

Amicitia est magis necessaria bono civitatis quam iustitia eth 8 tt 1 c 1

Civitates sunt amice civitatibus gratia conferentibus et propter utilitatem compugnationis eth 8 tt 1 c 2

Sicut domus est ante civitatem ita homo est magis animal coniugale naturaliter quam civile eth 8 tt 2 c 6

Non enim honoratur in civitatibus recte dispositis qui nullum bonum tribuit civitati aut rei publice eth 8 tt 3 c 2

In Civitatibus illi datur bonum commune qui aliquod beneficium civitati tribuit eth 8 tt 3 c 2

Civitates eis qui magis curant pecunias tribuunt honorem sed illis qui pro servitio civitati impenso expectant dona tribuunt pecunias eth 8 tt 3 c 2

Quemadmodum civitas et omnis alia congregatio videtur esse principalissimum suum sic et homo eth 9 tt 3 c 1

Civitas et omnis alia congregatio maxime videtur esse id quod est principalissimum in eo huius signum est quia tota civitas dicitur facere id

vide 93

Comparatio comparabilia quae debent esse
univoca io fily t dox ut sunt comparabilia perces
acutum sit et velox ut dicitur univoce de motu
tum t locali phys a tc 2c1
Ana comparabilia ad i debent quedam de aliquo
univoce dicit quod acutum in stilo vino et voce u
potest ad comparari et acutum in vocibus compa
alia acuto in vocibus phys a tc 2c1
Quae comparabilia debent esse specialis univoca i. sed
quia ymo y dep titas i spe specia u totam compa
bilia sed dispositio in q fit comparatio tamen
aliquo potest compositi speciei speciei acti non ey
oz q spe sco sed quo sit albo alba phys
a tc 2c1
Velox in motu locali vta ne comparabile vo
loci in motu locali obliquo phys a tc 2c1
Velox in altitudine non est comparabile veloci
in loci mutatione phys a tc 2c1
Comparabilia debent esse composita de propria oia
Comparabilia debent convenire in aliquo subiecto p
ipsius q erit ferm p r a q e le z sq q
allicedo tres tey sup in supfficie to f
eq tamus pa c t q vaia fi vdiat
differentia z facit eo enota ut differentia dupli
al plicata ad alz t aqua no univoce par
sed si comparabilia de ut sit ferm et eandem
differentia phys a tc 2c1
Albedo t ame t aque z comparabilia q z i i
firm f supfficies phys a tc 2c1
Magnitudo in tenue t aquo z comparabilia q i
z de ferm f forma e z i f misti phys a tc 2c1
Aqua et vox non sunt comparabilia s louitie magi
q mag de t eandem fidem in dicit plus vz aq
apta vero q son phys a tc 2c1
Comparabilia debent habere eandem formam et naturam
phys a tc 2c1
Ad comparabilia requiruntur 3es conditiones 1a q debent
esse univoca 2a q debent esse composita p u i
3a q debent habere eandem formam et nag phys a tc 2c1
Ad comparabilitatem requiritur unitas specifica et si
no sapit q oia fierent univoca et univoca ra
si no sed q q res replet q g g q q 2c de ta
tu anus ne sequitur firm de latu q z firm
phys a tc 2c1
Comparabilia debent quedam de ullo de quo comparatur
sed sp speciali a univoca u z bo comparatio n
z magis coloratur quam plo sed illa f vir
sunt magis aq quam plo phys a tc 2c1
Tres sunt conditiones requisite ad comparabilitatem prima
q comparabilia sint univoca 2a q sint composita fili 3a
q sit compositum spetie phys a tc 2c1
Ad requiritur ad comparatum est z sunt univocatio
ydep de fili ydep tas sed forma phys a tc 2c1
licet acut sint multa t aqua sunt multa non ey
acuta q comparatur sed multa q ad univoce si
tiq multa z enata phys a tc 2c1
Albedo q ad q sunt q comparabilia requiritur q specie
univoca y i albedo q aqua sunt comparabilia ad
univoce quare spe dicitur requiritur q dispositio

92 si qua fit comparatio quedam ... comparatur univoce
tres analogie ultimate ... specie ... spec
differentia s q z in sp ... dicitur ... autem
scilicet melior dyalectica spe secundum t sequitur
u t fit specie comparatio aliquorum q univoce comparatur
p illud ut a z y t in sp sed colorata
no spe ad comparatur ut n z ... comparatio a z y
z magis colorato q minus cu colorato no
dicitur tu magis et minus phys a tc 2c1
Sed z in aliis comparabilibus sunt z tc matur
sed in aliis comparabilibus non potest comparatio n
potest composita speciei sed 2 tc moty phys a tc 2c2
Altera et moty local non sunt ad i comparabiles phys
a tc 2c2 q p s moty
Moty local t alterationes non sunt ... comparabiles
sunt speciem specificas spatorum phys a tc 2c2
non dis moty ai motu z comparabiles sed tu
illi q sunt composita speciei phys a tc 2c2
Motus vero rectus et circularis non sunt ad i comparabiles phys
a tc 2c 2 q p s moty
Diversitas speciei impedit comparationem phys a tc 2c2
Diversitas subiecti et magnitudinis impedit comparationem
motuum phys a tc 2c2
Diversitas in strumento impedit comparationem mo
tuum phys a tc 2c2
Insecunda ... moventur ut impediunt
comparationem ut si ... pedibus aliquis alias phys
a tc 2c2
De motu motuum ... ut sit co
parabiles q sunt ... speciei speciei phys a tc 2c2
q p s moty
No z q quando moty q non sunt eius speciei ... sunt
ad comparabiles ... telos solus q ... v
q uidem ... at latter e motuum phys a tc 2c2
Unitas generis sufficit ad comparationem phys a tc 2c2
Item non est comparabile q et ... latere ultra
z motores phys a tc 2c2
Alterationes q sunt comparabiles sed in q ... venit
velocior tardior t equalis sunt comparabiles alterationes
q sunt ... phys a tc 2c2
Omnis motus alterationis eius speciei sed ... comparabiles
sed unus illorum z velocior alterum vel minus velox
vel eque velox ut ... q unus ... g
velocius sanatur alterum tardius et q velociter phys
a tc 2c2
Omnes alterationes q sunt composite speciei speciei sunt
ad i comparabiles phys a tc 2c2
Generationes sunt ad i comparabiles t eque corruptiones
q aeque generationes sunt eque velociter t aeque sunt
alique velociores ... corruptiones c t ... d
generatione hominis et bruti ... specie ... ipsum
in dietis longior tempore q brutum ... sequi
tur ... i ... septimus ... vs. ... phys
a tc 2c2
Ad comparationem alterationum requiritur ... compa ... specie ...
ut qualitas phys a tc 2c2 ...

Color / medij colores generantur ex albis
sz ex albo z nigro Mete x tt 1 c 2
Color z in corpore sd passionem sdm phorum tt 1 c 2
Colore sz nihil sb 2 de tv phorum tt 1 c 2

Dispositio ad alterationes q̄ loci mutationes oz
considerare qr sc̄ sis alterationis vel loci mut.
phorum att 2 c 2
Generationes comparabiles debent esse in dimensionibus i
simplicibus speciei specie ne phorum att 2 c 2
Comparatio alterationum debet attendi ...
qr ...
species ... qualitates q ...
... ut si ...
... sunt ...
... ut comparabiles phorum att 2 c 2
Generationes comparabiles debent esse in dimensiones
i ... speciei specie ne phorum att 2 c 2
Si ... adhuc ...
... essent ad comparabiles phorum att 2 c 2
P. ... nuo
No de ... de ... 3 tt 1 c 2
no de ...
de mag ... de mag ...
mag de ... 3 tt 1 c 2
... de ... 3 tt 1 c 2
... de ...
albo albius ... albu ... de ... 3
tt 1 c 2
... de ... 1 tt 2 c 3
... ad ... 3 ... colorum z ...
... ad ... de ... 2 tt 3 c 1
Duplicatur ... compabilia q ...
q ... 2 tt 1 c 6

quod faciunt ditiores et principaliores in ea
eth. 9o tractatu 3 c 1
Est quedam mensura constituende civi-
tatis / civitas enim neque fit ex decem hominibus
tantum / neque fit ex decem miriadibus
i. ex centum milibus / eth. 9o tractatu 3 c 3 /
Civitas neque fit ex decem habitantibus tantum / neque
fit ex decem myriadibus i. ex centum mi-
libus / eth. 9o tractatu 3 c 3 /
Quanta multitudo sit necessaria ad constitucionem
civitatis / hoc forte non est determinatum
secundum aliquid unum quia / quia aliqua civitas potest
esse maior / et aliqua minor / eth. 9o tractatu 3 c 3
Numerus non est determinatus secundum aliquid
unum / quanta multitudo sit necessaria ad constitu-
tionem civitatis / tamen possunt accipi duo
extrema / inter que omne quod est medium
hoc determinare potest multitudinem / cuilibet
civitati congruentem / eth. 9o tractatu 3 / c 3 /
In sola civitate Lacedemoniorum cum paucis aliis le-
gislator videtur fecisse curam de nutritione puerorum
et de adinventione operum que conveniunt ad recte operan-
dum eth. 10 tractatu 3 c 2
In pluribus civitatibus neglecta est cura de nutri-
tione puerorum et de adinventione operum et unusquisque
vivit ut vult disponens vitam puerorum
et uxoris secundum propriam voluntatem ut faciunt na-
tiones barbare ciclope eth. 10 tractatu 3 c 2.
Sicut enim in domibus videntur habere primas sermones paterni
et mores propter eas inducti sic in civitatibus se
habent leges et mores qui a potestate et effica-
cia legis sunt introducti ex primis sermonibus
sunt curam de omnibus actibus domesticis i. leges
paterne / politice scilicet leges civiles curam de omni-
bus actibus politicis et humanis eth. 10 tractatu 3 c 2
Finis civitatis est optimum bonum humanum pol
primo tractatu 1 c 1
Civitas ordinatur ad aliquod bonum finale quod finis
est quoddam principalissimum bonum et optimum inter
bona humana propter quod prima parte naturalis omnis communitas
causa boni cuiusdam est instituta prima parte propter quod
civitas est principalissima communitas et que maxima
comprehendit omnes alias communitates sicut
vicus domus i. eius finis est principalissimus
pol. 1 tractatu 1 c 1.
Civitas est perfectissima communitatum quia inter communitates =
Civitas constituitur ex omnibus partibus scilicet vicis
domo pol 1 tractatu 1 c 1.

humanas secundum inditacionibus institutas pol
1 tractatu 1 c 1
Civitas est communitas complectens omnes alias com-
munitates omnia quia bona operantur pol 1 tractatu 1 c 1
Communitas politica et civitas idem sunt pol
1 tractatu 1 c 1
Civitas est coniectura et initium primi boni
quia vel boni ut appetitus et includendo regnum
sub civitate pol 1 tractatu 1 c 1
Civitas est communitas perfecta que ordinatur ad hoc
quod quibus scilicet sufficientia vite pol 1 tractatu 1 c 1
Civitas constituitur ex pluribus vicis pol 1 tractatu 1 c 1
Civitas facta est gratia vivendi et bene vivendi quia
ut homines primo convenirent ut vivere possent
et ad bene vivere in quantum per leges ordinatur
ad virtutes pol 1 tractatu 1 c 1
Civitas est finis vici et domus pol 1 tractatu 1 c 1
Civitas est eorum que sunt secundum naturam pol 1 tractatu 1 c 1
Civitas communitas civitatis est naturalis pri-
mo quia componitur ex naturalibus communitatibus
et finis civitatis est naturalis pol. 1 tractatu 1 c 1
Comitatio utili et inutili iusto et iniusto
facit domum et civitatem pol 1 tractatu 1 c 1
Civitas naturaliter est prior quam domus quia prima per-
fectionis non generationis vel temporis pol
1 tractatu 1 c 1.
Unusquisque homo non potest sibi sufficere ad vivendum
separatus a civitate pol 1 tractatu 1 c 1.
Non potens communicare societate civitatis aut
nullo indigens propter ipse sibi sufficientiam
non est pars civitatis pol 1 tractatu 1 c 1
In omnibus hominibus est quidam naturalis impetus ad
communitatem civitatis pol 1 tractatu 1 c 1
Ille qui primo instituit civitatem fuit homi-
nibus causa maiorum bonorum quia quo ordinavit
habitus optimi / scilicet secundum que vivunt per leges
et virtutes pol 1 tractatu 1 c 1
Ordinatio civitatis debet esse iusta pol 1 tractatu 1 c 1
Omnis civitas componitur ex domibus tamquam
ex partibus suis pol tractatu 1 c 2
Primi gentes in civitatibus subiecti regem
sic non singule hodie est ex eo quia civitates
institute ex hiis qui sunt subiecti rege
pol 1 tractatu 1 c 1.
Antiquitus homines habitabant dispersim per
vicos non congregati in civitatibus pol
1 tractatu 1 c 1.
Regimen civitatis super civitatem processit a re-
gimine antiquarum domorum et vicorum
pol 1 tractatu 1 c 1.
Civitas est communitas perfecta que ordinatur ad hoc
quod quibus scilicet sufficientia vite pol 1 tractatu 1 c 1

Civitas constituitur ex pluribus vicis pol 1 tc 1 c 1.
Civitas fine cuius vincendi
Civitati utili et inutili iniusto et iniusta sit
domina civitate pol 1 tc 1 c 1.
Civitas naturalis est per quam homines sunt via
permissionis nec quantitatis vel compacionis
pol 1 tc 1 c 1
Omnis homo non est per se sufficiens ad vivendum
separatus a civitate pol 1 tc 1 c 1.
Non patens quantum ad locum civitatem a nullo
indigens propter se sive sufficiens non est pars civitatis
pol 1 tc 1 c 1.
In omnibus hominibus est quidam naturalis impetus
ad quandam civitatem pol 1 tc 1 c 1
Ille qui primo instituit civitatem fuit
hominibus causa maiorum bonorum quam qui invenit
[illegible] optimum statum et quod venit et leges
et virtutes pol 1 tc 1 c 1.
Ordinatio civitatis debet esse iusta pol 1 tc 1 c 1
Omnis civitas componitur ex domibus tamquam ex
partibus suis pol 1 tc 1 c 2
Ad dispensatorem domus et ad politicum civitatis
pertinet quod animo consideret de sanitate sed utendo
consilio medicorum ad sanitatem [illegible]
aliorum non sit considerandum exemplis [illegible]
civitas consistit et restituitur pol 1 tc 2 c 2
Multis civitatibus mete et acquisite pecunias
[illegible] et donibus [illegible] magis pol 1 tc 2 c 3
Quidam qui student circa regimen civitatum ad
[illegible] intendunt ut multiplicent pecu-
niam in publico [illegible] pol 1 tc 2 c 3
Domus est pars civitatis pol 1 tc 3 c 3
Instructiones mulierum et puerorum civitatum
facit differentiam circa bonitatem civitatis pol 1 tc 3 c 3.
Ad optimam civitatem pertinet quod homines vivant
quantum maxime secundum voluntatem pol 2 tc 1 c 1.
Quod votas [illegible] et puer [illegible]
[illegible] consideratio politica et [illegible] civitatis
[illegible] fit [illegible] de consideratione civitatis
~~[illegible]~~
Civitas est quedam communicatio civium pol 2 tc 1 c 1.
Unus civitatis est unus locus [illegible] pol 2 tc 1 c 1.
Cives sunt socii unius civitatis pol 2 tc 1 c 1.
Maxima unitas non perficit civitatem nec optima
esse pol 2 tc 1 c 1
Civitas est naturaliter quedam multitudo pol 2 tc 1 c 1.
Civitas non debet solum esse ex pluribus hominibus
sed ex differentibus specie et ex habentibus diversas condi-
ciones pol 2 tc 1 c 1.

Non tamen fit civitas ex hominibus qui [illegible]
pol 2 tc 1 c 1.
Aliud est civitas et aliud est [illegible] ad [illegible]
pugnandum pol 2 tc 1 c 1
Commune passim [illegible] salvat civitatem pol 2 tc 1 c 1
[illegible]
[illegible] est civitati si est possibile quod omnes sint per[illegible]
[illegible] pol 2 tc 1 c 1
Homines est magis sufficientis ad vitam quam unus
et civitas [illegible] pol 2 tc 1 c 1.
Non expedit civitati quod uxores et filii sint
communes omnibus civibus pol 2 tc 1 c 1
Non expedit civitati [illegible] appellationes
[illegible] pol 2 tc 1 c 1
Sed non expedit ex quibus fuit voluntarie [illegible]
[illegible] pol 2 tc 1 c 1
Non expedit civitati dissolucio amicicie pol 2 tc 1 c 1
Amicicia est maximum bonum civitatis pol 2 tc 1 c 1.
Optimum est civitati quod sit una et amicicia
pol 2 tc 1 c 1
Magis expedit civitati quod que possessiones sint
propria quam omnes sint communes pol 2 tc 1 c 2
Possessiones civitatis debent [illegible] esse communes
[illegible] quo ad [illegible] ad [illegible]
[illegible] pol 2 tc 1 c 2
Civitas fit bona per bonas leges et respectu
[illegible] pol 2 tc 1 c 2
Legislator longo tempore debet experiri an statuta
que pretendit statuere sint [illegible] et civitati
[illegible] pol 2 tc 1 c 2.
Secundum Socratem legislator maxime debet tendere
ad hoc quod civitas sit felix pol 2 tc 1 c 2.
Felicitas civitatis non [illegible] per
pol 2 tc 1 c 2
[illegible] ad pacem civitatis quod filii [illegible] qui
[illegible] in [illegible] quod non sint pauperes
pol 2 tc 1 c [illegible] Non expedit civitati quod possessiones
civium sint equales [illegible] statute equaliter possent esse
nimis magne ad delicate vivere et nimis
parve ad miserie vivere pol 2 tc 1 c [illegible]
Possessiones civium non debent esse nimis [illegible]
magne nec potentes alliciantur ad [illegible]
et [illegible] civitate non ita parve quod cives
tempore belli non possint resistere [illegible]
pol 2 tc 1 c [illegible]
Oportet in civitate aquas publicas operarias
esse quod operantur opera civitatis pol 2 tc 1 c [illegible]
Non expedit civitati quod possessiones civium sint equales
[illegible] possent esse nimis magne
ad delicate vivere et nimis parve ad miserie
vivere pol 2 tc 2 c [illegible]

Non expedit civitati quod possessiones ci-
vium sint equales quia dat occasionem sedici-
onibus et indignationibus inter nobiles
et ignobiles pol 2 tt 1 c 6
Non convenit quod omnes artifices sint servi
civitati sicut omnia opera artificia sint qua-
si communia quia sic artifices essent servi civitatis
et propter hoc non possunt gubernare civitatem valde
pura pol 2 tt 1 c 6
Non participantes boni civitatis quo possunt
esse amicabiliter se habere ad civitatem pol 2 tt 1 c 4
Omnis civitas indiget artificibus pol 2 tt 1 c 4
Non expedit civitati quod quilibet in veteris aequ-
aliter civitati reportat honorem pol 2 tt 1 c 4
Non expedit civitati quod leges prius antiquas inno-
vare pol 2 tt 1 c 4
Oportet in civitate que dicitur vere politice quod
sint in ea distincti gradus ut alii quod pertinet
necessarium ad ministerium pol 2 tt 2 c 1
Permissio legum ut iniuries ad domo est nociva
ad corruptionem civitatis et felicitatis politice
pol 2 tt 2 c 1
Tota civitas dividitur in duo in multitudinem virorum
et mulierum pol 2 tt 2 c 1
Civitas in qua non est ordinatio mulierum necessario
civitas tenetur esse inordinata pol 2 tt 2 c 1
Mulieres sunt medietas civitatis pol 2 tt 2 c 1
Civitas non bene regitur a mulieribus pol 2 tt 2 c 1
Formidabile est civitati si sermones principis ymo
si sint viciosi pol 2 tt 2 c 1
Expedit civitati quod viciosi principes
pol 2 tt 2 c 1
Periculosum est civitati regem non esse prout a vi-
ta pura principii pol 2 tt 2 c 1
Maior pars in iusticiarum que in civitate accidit
ex voluntate hominum sicut propter amorem honoris
et pecunie pol 2 tt 2 c 1
Pax civitatis non est sufficiens argumentum
quod policia sit bene ordinata pol 2 tt 2 c 2
Discordia civium in civitate est periculosa et de-
structiva civitatis pol 2 tt 2 c 2
Magistratus domini constituti si viles fuerint
ledunt maxime civitatem pol 2 tt 2 c 3
In civitate in qua non magis honorantur
virtuosi sed ut soli virtuti honorum principatus deferantur
in possibile est quod homines virtutem a falli-
bilitate principium pol 2 tt 2 c 3
Civitas melius regitur virtute quam
divitiis pol 2 tt 2 c 3

Cives in civitate debent esse sine sedi-
cione non per fortunam sed per prudenciam legisla-
toris pol 2 tt 2 c 3
Volens considerare de policia prius considerare de
civitate pol 3 tt 1 c 1
Omne negocium legislatoris et policia versatur
circa civitatem pol 3 tt 1 c 1
Policia est ordo habitancium in civitate pol 3 tt 1 c 1
Cives declarandi sunt de civitate quia est totum
et determinata cives pol 3 tt 1 c 1
Civitas est quoddam totum compositum ex multis partibus
pol 3 tt 1 c 1
Civitas est quedam multitudo civium pol 3 tt 1 c 1
Civis est cui est potestas communicandi principatum
consiliativum et iudicativum id est qui potest attingere
ad iudicia que sunt in civitate et ad principatum
pol 3 tt 1 c 1
Civitas est multitudo habencium potestatem principandi et iu-
dicandi sufficiens ad vitam communem et possibile
pol 3 tt 1 c 1
Servi et peregrini introducti ad civitatem pro illa quod
sunt inhabitantes sunt cives in prima civitate pol 3 tt 1 c 1
Iniustus civis in iuste supponens ad civitatem
est civis secundum iuste pol 3 tt 1 c 1
Cum una policia mutatur in aliam illud quod fuit
abrumpatur de alia quia quod fuit a principe est ce-
sum a civitate pol 3 tt 1 c 1
Quod sit a principibus in civitate debet esse a civitate
pol 3 tt 1 c 1
Civitas primo est locus in quo habitant ci-
ves et secundo communitas hominum pol 3 tt 1 c 1
Civitas est una durans et magis est una ymo
pol 3 tt 1 c 1
Civitas est civitas alia mutata policia pol
3 tt 1 c 1
Civitas non est una propter hoc quod comprehenditur in
muralis pol 3 tt 1 c 1
Sicut flumina ut fames non sunt eadem forme
et variatur civitas quamvis homines non innovantur idem
pol 3 tt 1 c 1
Sicut nauta se habet in navi sic civis in ci-
vitate pol 3 tt 1 c 2
Civis opera civium est salus civitatis
pol 3 tt 1 c 2
Civitas est ex dissimilibus sicut aliquid ex ca-
rne pol 3 tt 1 c 2
Principe in civitate oportet esse bonum et
prudentem pol 3 tt 1 c 2

Operum vectores in civitate quedam ad ministrantur civi et ita sunt opera servi quedam liberis et ita sunt opera banausi pol 3 tt 1 c 2

Civem non participantem honoribus in civitate sicut advenam esse pol 3 tt 1 c 2

Civitatis bene ordinate idem est vir bonus et civis studiosus in ordinate non pol 3 tt 1 c 2.

Principatus in politia est politeuma civitatis pol 3 tt 2 c 1 quod est ordo ipse civitatis

Homo magis animale conversativum et ideo quod est civitatis vel societatis propter vivere et bene vivere pol 3 tt 2 c 1.

Civitas est communitas liberorum. i. politia civitatis intendit commune bonum liberorum et subditorum et non solum principantis pol 3 tt 2 c 1

Politeuma unum idem est quod dominans et principans in civitate pol 3 tt 2 c 2

Principatus in civitate non intendentes bonum commune non sunt cives in civitate pol 3 tt 2 c 2

Civitas non [illegible] est in statu propter possessiones [duras et] quod tunc summo oligarchie esset necesse eam propter divitias et possessiones homines congregassent et convenissent in civitate tunc tantum participarent civitate quantum divitiis pol 3 tt 2 c 2

Civitas non solum in statu est propter vivere absolute sed propter bene vivere pol 3 tt 2 c 2

Servi et alia bruta non attingunt ad finem civitatis pol 3 tt 2 c 2

Civitas non est in statu propter compugnationem et iniurias a quibus cavendum vel commutationes aliud civitates essent ut pol 3 tt 2 c 2

Diverse civitates habent diversas partes pol 3 tt 2 c 2

Propter bonam civitatem de virtute sollicitam esse pol 3 tt 2 c 2

Ad unitatem civitatis requiritur unitas partium non unitas domorum vicinarum et continuum et legum pol 3 tt 2 c 2

Connubia et propria in civitatibus pol 3 tt 2 c 2

Civitas esse communitas lati pol 3 tt 2 c 2

Civitatis vite sunt questiones et communitates pol 3 tt 2 c 2

Civitas et gratia bene vivendi [socialis] compacta ex domibus et vicis et diversis gentibus [sive vicis] pri[mo] communicantium propter vitam perfectam sufficientem et per se sufficientem pol 3 tt 2 c 2

Civitas est constituta propter bene et feliciter vivere pol 3 tt 2 c 2

Civitas et que ordinantur ad civitatem sunt propter finem civitatis pol 3 tt 2 c 2

Finis civitatis est secundum perfectam virtutem vivere et operari secundum prudentiam et non communicare pol 3 tt 2 c 2

Vita secundum virtutem politica est finis civitatis pol 3 tt 2 c 2

Plus conferentes ad felicitatem vivere in civitate magis excellunt sunt cives et propter dignitates pol 3 tt 2 c 2

Secundum virtutem civitas debet habere dominantem in statu pol 3 tt 2 c 3

Principatus et unitas civitatis idem principatus debet salvare civitatem pol 3 tt 2 c 3

Multi qui non attingunt principatum et naturaliter tales in civitate reputant se esse dehonoratos movent seditionem pol 3 tt 2 c 3

Quatuor requiruntur ad civitatem scilicet divites virtuosi nobiles liberi pol 3 tt 2 c 2

Liberos et maxime honorari pol 3 tt 2 c 2

Civitas debet esse ex civibus cives pol 3 tt 2 c 2

Civitas debet esse ex omnibus finibus pol 3 tt 2 c 2

Sine iustitia et virtute bellica non contingit civitatem bene vivere pol 3 tt 2 c 2

Sine divitiis et libertatibus impossibile est esse civitatem pol 3 tt 2 c 2

Sine nobilibus et virtute bellica prodesse civitas secundum bene pol 3 tt 2 c 2

Quot virtuosi debent principari in civitate ut possint propter diversa principari civitatem pol 3. tt. 2. c. 2.

Leges recte sunt secundum ad que communis toti civitati pol 3 tt 2 c 2

Excedens omnes alios in virtute sunt excedentes ut civis in civitate 3 sunt civitates

In politiis non recte ordinatis et tunc est expedit excedentem omnes alios relegare a civitate et hoc solum in status secundum istam non semper pol 3 tt 2 c 2

Principes in civitate qui pro lege bos (?) et po
ne cas pol 3 tt 3 c 2
Civitas componitur ex pluribus quam ex paucis pol 3 tt 3 c 2
Civitas primo regebatur vico rege virtuoso quia difficile fuit plures invenire
preminentes in virtute pol 3 tt 3 c 2
~~Civitas componitur ex pluribus quam ex paucis pol 3 tt 3 c 2~~
Civit
In principio civitates fuerunt sub rege pol 3 tt 3 c 2
Civitates iam sunt maiores quam prius pol 3 tt 3 c 2
Melius est civitatem regi ab optimo rege quam ab optima lege pol 3 tt 3 c 2
In civitatibus debent constitui politie possibiles ab eis observari et faciliores communes omnibus pol 4 tt 1 c 1
Cuiuslibet civitatis sunt plures partes divites scilicet [illegible] pol 4 tt 1 c 2
Omnis civitas componitur ex domibus pol 4 tt 1 c 2
In civitate quidam sunt divites quidam pauperes et quidam medii pol 4 tt 1 c 2
Politia secundum quam est distinctionem partium eciam civitatis secundum quam differunt quia eodem modo [illegible] politia secundum quam differunt [illegible] alia [illegible] secundum quam differunt [illegible] alia [illegible] pol 4 tt 1 c 2
Omnis civitas componitur ex partibus pol 4 tt 1 c 2
Sine artificibus non potest in [illegible] civitas pol 4 tt 1 c 2
Mercenariorum quedam sunt necessarie in civitate que non sunt ad [illegible] pol 4 tt 1 c 2
Pars propugnativa est necessaria civitati si civitas non debet esse serva pol 4 tt 1 c 2
Civitas est per se sufficiens pol 4 tt 1 c 2
Plato dixit quatuor esse partes valde necessarie civitati sed duas non necessarias scilicet pastorem pol 4 tt 1 c 2
Et agricola textor coriarius edificator
Iudicativa et pars necessaria in civitate [illegible] sicut anima est ad animal ita iudicativa nobilior pars est et magis necessaria pol 4 tt 1 c 2
Pars iudicativa et propugnativa sunt magis necessarie civitati quam alie partes deservientes usui corporis pol 4 tt 1 c 2
Divites [illegible] sunt partes civitatis pol 4 tt 1 c 2

Impossibile est esse civitatem sine principibus pol 4 tt 1 c 2
[illegible] et aquas vivas politicas per [illegible] civitatis [illegible] consilia et iudicia [illegible] [illegible] pol 4 tt 1 c 2
Civitates et pauperes sunt maxime partes [illegible] civitatis pol 4 tt 1 c 2
Partes [illegible] civitatis sunt [illegible] [illegible] [illegible]
[illegible] [illegible] [illegible] [illegible] agricolas [illegible] [illegible] [illegible] [illegible] [illegible] [illegible] [illegible] [illegible] [illegible] [illegible] [illegible] [illegible] [illegible] [illegible] [illegible] [illegible] propugnativa iudicativa [illegible] consiliativa [illegible] [illegible] [illegible] [illegible] [illegible] [illegible] [illegible] [illegible] principativa administrativa [illegible] principio pol 4 tt 1 c 2
[illegible] civitatis et [illegible] civitatis esse [illegible] pol 4 tt 1 c 2
Plato dixit negotiatores et [illegible] esse [illegible] [illegible] sine civitas pol 4 tt 1 c 2
[illegible] est [illegible] politie bone [illegible] civitatis bone et civitatis male [illegible] male pol 4 tt 3 c 1
Politia et vita civitatis pol 4 tt 3 c 1
In [illegible] civitate [illegible] sunt [illegible] pauperes divites medii pol 4 tt 3 c 1 Medii in civitate sunt optimi pol 4 tt 3 c 1.
Medii in civitate facillime obediunt [illegible] pol 4 tt 3 c 1
Non amant principes civitatis et non [illegible] civitatis pol 4 tt 3 c 1
Non amant principes et [illegible] civitatis pol 4 tt 3 c 1
Nimis excellentes in civitate non amant principes civitatis pol 4 tt 3 c 1
Civitas non debet esse constituta ex [illegible] [illegible] pol 4 tt 3 c 1
Amicitia necessaria et in civitate pol 4 tt 3 c 1
Optima civitas [illegible] [illegible] medijs pol 4 tt 3 c 1
Civitas [illegible] esse [illegible] pol 4 tt 3 c 1
[illegible] [illegible] [illegible] [illegible] civitatis sit [illegible] [illegible] oligarchica vel democratica vel tyrannica pol 4 tt 3 c 1

Magne civitates sunt magis firme seditionibus quam parve pol 5 tt 3 c 1.
In pluribus civitatibus reperitur democratia vel oligarchia pol 5 tt 3 c 1.
Partes civitatis quedam est qualis quedam quanta pol 5 tt 3 c 2
Omnis civitatibus est competens equalitas et libertate divitiis disciplina et generositate requisito vel ex potestatibus[?] multitudinis pol 5 tt 3 c 2
Potestas divitum magis corrumpit civitatem quam potestas pauperum pol 5 tt 3 c 2
In magnis civitatibus expedit unum habere nisi unum principatum pol 5 tt 5 c 2
In parvis civitatibus unus debet habere plures principatus pol 5 tt 5 c 2
In civitate oportet esse aliquem consiliatorem pol 5 tt 5 c 2
Qui diligunt et curant plus non valentes molestat virtuosi iniustissime sunt moventes seditiones in civitate sed non moveat pol 4 tt 1 c 1 contra pro virtuosis
Ad salvationem civitatis requiritur quinque[?] principium pol 4 tt 1 c 2
Omnis civitas componitur ex partibus pol 4 tt 1 c 2
Sicut civitas consistit ex quibuscumque et per solum consiliarios ita non fit in quacumque tempore si quilibet erunt cives similes et adveniant ad easdem mores pol 4 tt 1 c 2
Civitates que induxerunt extraneos suscepte plures passe sunt seditiones et divisiones pol 4 tt 1 c 2
Inmutabilitati[?] que facit seditionem in civitate pol 4 tt 1 c 2
Ne parva dissensio inter potentes in civitate invalescat et quod subditi inter divites dissensiones dissolvat et causat[?] discordiam pol 4 tt 1 c 2
Aliqui politie transmutantur ex eo quod aliquis vel pars civitatis vel principatus augetur vel amplificatur pol 4 tt 1 c 2
Ordinandum est in politia per leges ut nullus in politia nimis excrescat vel in aliqua ratione divitiis et potentia sed ordinandum est quod talis extra civitatem habitet pol 4 tt 2 c 2
In civitate debent esse aliqui corrigentes cives lascivie viventes et bona sua male exponentes pol 4 tt 2 c 2
Ludi et lascivie sigillatim sunt observanda ut non qualitercumque fiant sed procedere[?]

in civitate partes que sunt virtuosi cum nullatenus egent cum divitibus vel medii ut si una pars nullo modo in salvatione ad reprimendum pol 4 tt 2 c 2
Regimine civitatis magis intendunt virtuosi quam habita potentia multitudinis inordinate pol 4 tt 2 c 3
Ad regimine civitatis requiritur virtus pol 4 tt 2 c 3
Ad bonitatem et rectitudinem civitatis requiritur [illegible] pol 4 tt 2 c 3
Civitas habens bonas leges et in quas cives non sunt assueti sed non sunt in continentia pol 4 tt 2 c 3
Sicut in corporibus animalibus [illegible] ita et de politia et civitate et [illegible] quod utraque [illegible] in medio pol 4 tt 2 c 3
~~Civita~~ Omnis civitas est constituta ex duobus scilicet pauperibus et divitibus pol 4 tt 3 c 3
Non facile est civitatem permanere sine legibus et sine [illegible] pol 6 tt 1 c 2
Sine principibus in politia non est civitas pol 6 tt 2 c 1
Sine principalibus necessariis qui faciunt bonum ordinem et ornatum non est politia civitatis in [illegible] pol 6 tt 2 c 1
In parvis civitatibus competit esse pauciores principatus quam in magnis pol 6 tt 2 c 1
Oportet in civitate aliquem vendere et emere pol 6 tt 2 c 1
Principatus bellicus et custodie civitatis et [illegible] electionis ejus dignitatis constitutus quia principatus ~~potestates~~ compenatorum[?] [illegible] forum vel agorum[?] de temporibus civitatis pol 6 tt 2 c 1
Principatus bellicus et custodie civitatis indiget experientia et fidelitate pol 6 tt 2 c 1
Ad salvationem civitatis requiritur custodes tam tempore pacis quam belli pol 6 tt 2 c 1
Custodes portarum civitatis et murorum et inquisitores insidiarum et [illegible] civium factores indigent experientia et providentia et fidelitate pol 6 tt 2 c 1
Homines convenerunt in una civitate propter se et [illegible] habere pol 6 tt 2 c 1 verte [illegible] fol 9

verte 3 fol 9.

Causa modi causarum sunt valde multi et accidentia causarum sunt multa similiter multi similiter

priores modo se parte phisicorum 2 tt 3 c 2

Tempus quinque et bladi ad invicem se habent

causa mundi augmentacionis phisicorum 2 tt 3 c 2

Causarum quedam sunt per se quedam per accidens ut policletus

causa per accidens statue statuifica causa per se phisicorum

2 tt 3 c 2

Modi causarum sunt multi sed capitales 2 accepti

complexa simplicia sunt pauciores phisicorum 2 tt 3 c 2

Prima simplicia tunc particulares se habent per

actus ut sed 3 causa per accidens et causa per accidens

phisicorum 2 tt 3 c 2

Primo modo per accidens et sed cause dicuntur

quedam propinquiores ut si album et musicum dicuntur

cause per accidens statue et policletus causa propinquior

quam album et musicum phisicorum 2 tt 3 c 2

Causarum quedam dicuntur actuales ut edificans

quedam potenciales ut edificator phisicorum 2 tt 3 c 2

Causarum quedam sunt per se ut policletus statua per se

quedam debent policletus phisicorum 2 tt 3 c 2

Item cause per se quedam per accidens quedam dicuntur composite

que complexe phisicorum 2 tt 3 c 2

Omnis modus multiplex causa dicitur in specie

causa magis communis et magis communis causa

per se et per accidens causa composita et complexa

phisicorum 2 tt 3 c 2

Omnis causa actualis et potencialis phisicorum 2 tt 3 c 2

Causa actualis et potencialis differunt quia actualis

sunt simul et non sunt ... causa potencialis

non phisicorum 2 tt 3 c 2

Causa particularis et effectus sunt simul non sunt

phisicorum 2 tt 3 c 2 ... per se causa ... causa

edificans et causa actualis edificatur et causa

potencialis phisicorum 2 tt 3 c 2

In aliis naturalibus secunda et prima causa ... prima

... in artificialibus ...

ut sed ... artificialibus quidem ...

edificat ... edificator et edificatur

... edificat ... arte edificativa ...

ars edificativa ... edificat phisicorum

2 tt 3 c 2

Causa effectus dicunt ... causa

et actualis effectus ... actualis et potencialis

effectus ... potencialis phisicorum 2 tt 3 c 2

... adeffectus ... et causa

singulares ad effectus singulares ut statue ... statua

Causa per accidens

... statue statua causa phisicorum 2 tt 3 c 2

Cause in potentia ... ad effectus in potentia et

cause in actu adeffectus in actu phisicorum 2 tt 3 c 2

Fortuna et casus sunt ... causa per accidens phisicorum

2 tt 3 c 1

Omnes causa particulares reducuntur in per se phisicorum

2 tt 3 c 1

Casus et causa ... phisicorum 2 tt 3 c 1

Casus ... causa ... phisicorum 2 tt 3 c 1 ...

Cause per se finite per accidens infinite phisicorum

2 tt 3 c 2

Causa quedam sunt per se quedam per accidens ut ars edificativa

et causa per se domus album et musicum per accidens

phisicorum 2 tt 3 c 2

Causa per se et finita et ... per accidens infinita

phisicorum 2 tt 3 c 2

Fortuna et causa per accidens et indeterminata phisicorum

2 tt 3 c 2

Fortune sunt infinite ... effectus fortuiti

sunt ... infinite phisicorum 2 tt 3 c 2

Cum infinite sunt ... particulares ... ut ...

... ad ... videns ... aliquid

volens ... aliquid ... aliud

ut fugiens phisicorum 2 tt 3 c 2

Non ... per accidens et fortuna sed ...

operans phisicorum 2 tt 3 c 2

Causa per accidens ... plus quam fortuna phisicorum 2

tt 3 c 2

Sola causa per accidens operans ... quia ...

... effectum ... fortuna phisicorum 2 tt 3 c 2

Cause ... principes ... et ...

... phisicorum 3 2 tt 3 c 2

Ambulatio ... particularis ... phisicorum ... 3 c 3

Casus et fortuna sunt ... ad ... reducuntur

in causas ... phisicorum 2 tt 3 c 3 ...

per fortuna

Fortuna et casus sunt ... phisicorum 2 tt 3 c 3

... per fortuna

Casus et fortuna sunt ... multum

... phisicorum ... 3 ... per fortuna

... fortuna ... cause ... phisicorum

2 tt 3 c 3 ... fortuna

Causa per se ... causa per accidens phisicorum

2 tt 3 c 3

...

...

...

...

...

...

...

... phisicorum 2 tt 3 c 1

Causa finalis dicitur quia gratia cuius philosophus 2 tt 4 c 1
Consequens quidem est omne genus cause philosophus
2 tt 4 c 1
Causarum quatuor sunt genera causarum philosophus 2 tt 4 c 1
Physicus naturalis est considerare omnes causas et demonstrare
per eas propter quid naturalis est considerare materiam et formam et ef-
ficientem et finalem quia tres ex istis sepe co-
incidunt philosophus 2 tt 4 c 1 Et causa efficiens
[illegible] movendo mota [illegible] [illegible]
causarum scientia naturalis est [illegible] quod demo-
nstrat moto quod movet ipsum [illegible] causa efficiens [illegible]
quid est moto [illegible] causa materialis [illegible] quid
[illegible] fine [illegible] causa finalis [illegible] quid propter motum
atque [illegible] causa formalis philosophus 2 tt 4 c 1
Physicus naturalis debet considerare omnia genera causarum philosophus
2 tt 4 c 1
Ad generationem [illegible] causa [illegible] [illegible] que
per generationem fit [illegible] generatorem [illegible] effectus
generatum fit philosophus 2 tt 4 c 1
Ex causa [illegible] efficiente [illegible] effectus esse
vel [illegible] [illegible] [illegible] [illegible]
[illegible] [illegible] [illegible] effectus de
[illegible] [illegible] [illegible] philosophus 2 tt 4 c 1
Magis [illegible] [illegible] [illegible] esse causa [illegible]
[illegible] [illegible] magis philosophus 2 tt 6 c 2 [illegible]
Finis est causa [illegible] philosophus 2 tt 6 c 2
Finitas [illegible] causa [illegible] [illegible]
in [illegible] [illegible] [illegible] philosophus 3 tt 2 c 3
[illegible]
[illegible] [illegible] in medio [illegible] [illegible]
philosophus 3 tt 2 c 3
[illegible] [illegible] causa [illegible] philosophus 3 tt 2 c 4
Tempus et corpus sunt cause [illegible] mo-
tum [illegible] [illegible] [illegible]
[illegible] [illegible] [illegible]
[illegible] [illegible] [illegible] philosophus
4 tt 2 c 6
Corpus et molle sunt [illegible] passiones [illegible]
corporis philosophus 4 tt 2 c 6 [illegible]
[illegible] [illegible] causa [illegible] [illegible]
philosophus 4 tt 3 c [illegible] tempus
[illegible] causa generationis et corruptionis philosophus 4 tt 3 c 4
Ablatio [illegible] causa philosophus 4 tt 1 c 3
[illegible] [illegible] [illegible] causa [illegible]
[illegible] [illegible] [illegible] [illegible]
causa [illegible] demonstratur [illegible] [illegible]
[illegible] sunt philosophus 8 tt 1 c 3
[illegible] [illegible] semper [illegible]
causa quiete philosophus 8 tt 1 c 3
[illegible] causa [illegible] philosophus
8 tt 1 c 3
[illegible] semper [illegible] causa philosophus
8 tt 1 c 3
[illegible] [illegible] [illegible] causa [illegible] [illegible]
[illegible] [illegible] [illegible] [illegible] [illegible] non
esse philosophus 8 tt 2 c 6 [illegible] [illegible]
[illegible] [illegible] [illegible] [illegible]
[illegible] [illegible] [illegible] philosophus
8 tt 2 c 6
Causas [illegible] [illegible] philosophus 8 tt 2 c
[illegible] [illegible] [illegible] [illegible]
motor omnia [illegible] [illegible]
philosophus 8 tt 2 c 6
Corporis celestis motus [illegible] [illegible]
[illegible] [illegible] [illegible]
[illegible] philosophus 8 tt 2 c 6
Corporis celeste [illegible] motus [illegible] alia
[illegible] non [illegible] [illegible]
[illegible] [illegible] [illegible] causa motus alius
[illegible] [illegible] causa alius
philosophus 8 tt 2 c 6
[illegible] non est causa [illegible] vel diminutionis
vel [illegible] [illegible] motum [illegible] ipsum
[illegible] [illegible] [illegible] [illegible]
[illegible] naturalis [illegible] philosophus
8 tt 2 c 4
Causa alterationis [illegible] [illegible]
[illegible] philosophus 8 tt 2 c 4 [illegible]
[illegible] [illegible] motum [illegible]
[illegible] [illegible] philosophus 8 tt 2 c 4 [illegible] motus
[illegible] causa [illegible] [illegible] [illegible]
[illegible] [illegible] quiete [illegible] de celo 1 tt 1
[illegible] celum
[illegible] causa [illegible] de celo 1 tt 2 c 1
[illegible] [illegible] [illegible] [illegible]
[illegible] de celo 2 tt 2 c 6
[illegible] [illegible] causa de celo 2 tt 3 c 2
Magnitudo et parvitas non [illegible] causa [illegible]
et levitatis de celo 4 tt 1 c 2
Causa motus [illegible] [illegible] vel leve et [illegible]
[illegible] vel [illegible] [illegible] de celo 4 tt
Causa [illegible] et levitatis [illegible] [illegible]
de celo 4 tt 2 c 2
[illegible] [illegible] [illegible] [illegible] [illegible]
[illegible] [illegible] [illegible] velocitatis de
celo 4 tt 2 c
[illegible] [illegible] [illegible] [illegible] causa [illegible]
de anima 1 tt 2 c 1
[illegible] [illegible] [illegible] causa [illegible]
vel male [illegible] de anima 1 tt 2 c 1
[illegible] [illegible] de anima 2 tt 2 c 1
Anima est causa [illegible] [illegible] [illegible] causa effi-
ciens [illegible] de anima 2 tt 2 c 1
Anima est causa [illegible] motum et [illegible]
[illegible] [illegible] de anima 2 tt 3 c 1
[illegible] [illegible] [illegible] causa de anima 2 tt 2 c 1
Anima est causa [illegible] [illegible] de anima 2 tt 2 c 1
[illegible] [illegible] est causa [illegible] augmenti de anima 2 tt 2
[illegible]
[illegible] est causa [illegible] augmenti [illegible] [illegible]
causa [illegible] de anima 2 tt 2 c 1 [illegible]
Causa effectus [illegible] [illegible] [illegible] 1 tt 1 c 3
Causa efficiens [illegible] [illegible] [illegible] [illegible]
tt 1 c 3
[illegible]

91

97

Circulus hic circulus totus consideratus in ma… circulo implicat … mundi … circulus … metheo. l. tt 2 c x
Semicirculus … circuli … singulis …
metheo. l. tt 2 c x
…tio i mutatio …
… circulatio …
…tio … actus … motus …

Non semper …
phisicorum … tt 2 c 6
Tempus …
pp tempus
…
…
Tempus … phisicorum … tt 3 c 6
pp tempus
Tempus …
… phisicorum … tt 3 c 6
Tempus … motus celi … pp
…
… phisicorum … tt 3 c 6
Tempus … circulus phisicorum … tt 3 c 6
…
…
… phisicorum … tt 3 c 6
Tempus … phisicorum …
3 c 6
… motus circularis …
… phisicorum 6 tt 3 c 1 pp motus
… motus … infinitus …
… motus … celi phisicorum 6 tt 3 c 3
Motus … infinitus … phisicorum 6 tt 3 c 3
…
… phisicorum …
Motus … phisicorum 8 tt 3 c 3
… motus … phisicorum 8 tt 3 c 3
pp motus
Motus … phisicorum 8 tt 3 c 3
…
… phisicorum 8 tt 3 c 6
…
… phisicorum 8 tt 3 c 6
…
… phisicorum 8 tt 3 c 6
… principio –
phisicorum 8 tt 3 c 6

In circulo … motus …
… medium … phisicorum …
Medium … circulus … phisicorum 8 tt 3 c 3
pp principium
Medium … circulus … motus circularis phisicorum 8 tt 3 c 3
pp motus
Circulus … linee …
… 1 c 2
…
de celo … 1
… motu … de celo tt 2 c 1
pp infinitum
… motu est infinitum de celo tt 2 c 3
… motus … medium de celo tt 2 c 6
Circulus est prima figura … figura
… linea …
… linea … una …
…
…
… linea … de celo tt 2 c 6
…
… de celo tt 1 c 6
Figura … linea … plurib…
de celo tt 1 c 6
Linea … pp
… de celo tt 1 c 6
… de celo tt 1 c 6
… linea …
de celo tt 1 c 6
Velocitas … stelle …
velocitas … de celo tt 2 c 2
…
… de celo tt 2 c 1
…
…
de celo tt 2 c 2
…
… de celo tt 2 c 2
pp aspectus
…
…
…
…
… de celo tt 2 c 2
… motus …
… de celo tt 2 c 2 pp motus
…
… motibus excepto … orbe
… 2 tt 3 c 3
…
… 1 tt 2 c 3
… 1 tt 2 c 2
… 1 tt 2 c 2
… motu circulari …
… 1 3 tt 2 c 2
…
circulus … 2
tt 1 c 6
…
… 8 c tt 1 c 4
… phisicorum …
… 8 c tt 1 c 4

157

Celum ... continuum secundum actum existens celum ... incorporeus ... ymo in intellectu ... perfectum phisicorum 8 tc 103

Corpus celeste et motus eius est causa generationis et ... generationis ... alia generantur ... phisicorum 8 tc 206

Corpus celeste et motus eius est aliquid ... generalia et corruptibilia inferiora ... ipsa et continet alia ... phisicorum 8 tc 206

Corpus celeste ... motus ... qualia ... sunt causa ... generalia ... motus ... phisicorum 8 tc 206

... celi ... continuus phisicorum 8 tc 206

... non est ... ut diminutionis ut respirationis ... causa ... motum ... continuus ... celum ... phisicorum 8 tc 210

... manente in eo statu ... ad principium ut corpus celeste ... mo. ... phisicorum 8 tc 210

Motus celi ... motus continuus ... phisicorum 8 tc 301

Celum non ... ut generabile ... generatus ... generatur phisicorum 8 tc 301

... celeste ... phisicorum 8 tc 302

... celeste ... celum ... movetur ... aliquod ... celeste ... ut ... celum ... celum ... phisicorum 8 tc 302

Celum ... in loco phisicorum 8 tc 302

Centrum ... celeste ... medium ... phisicorum 8 tc 302

... celi ... celum phisicorum 8 tc 302

... celeste ... medium ... phisicorum 8 tc 302

Motus celi ... phisicorum 8 tc 302 ... motus

... celeste ... motus phisicorum 8 tc 303

Celum tanto nobilius ... de celo 1 tc 12

Celum neque ... neque leve ... de celo 1 tc 13

Celum ... de celo 1 tc 13

Celum ... ut grave ... ut leve ... natura ... ut ad medium ... ut leve ... ut natura ... motus

... non ... ut natura ... de celo 1 tc 13

Celum ut ... ut ... ad medium ... ut natura ... natura ... motus ... motus non ... natura ... movetur ... et ... est in possibile de celo 1 tc 13

... celi non movetur ... motus ... celum non ... de celo 1 tc 13

Celum est ingenitum et incorruptibile ... corruptio ... generatur ... incorruptibile ... celum ... de celo 1 tc 13

Celum ... motus ... motus ... de celo 1 tc 13

Celum est ... augmentabile et ... diminuibile ... augmentatio ... corporea ... celum est ... incorruptibile ... ut augmentabile et diminuibile de celo 1 tc 1

Celum est inalterabile ... alterabile ... celum non ... est alterabile de celo 1 tc 13

Celum ... de celo 1 tc 13

Celum est sempiternum et in ... incorruptibile de celo 1 tc 13

Celum ... de celo 1 tc 13

Non ... celum ... incorruptibile et inalterabile ... celum ... ut ... incorruptibile ut alterabile ... celum ... celum ... incorruptibile ... de celo 1 tc 13

Antiqui ... celum ... de celo 1 tc 13

Antiqui ... celum ... de celo 1 tc 13

Anaxagoras male ... de celo 1 tc 13

Celum ... de celo 1 tc 1 c 2 ...

Celum ... de celo 1 tc 1 c 2 ...

Ciuilis / Ciuilis conuersantes sunt amatis
simul non sunt facte aliquem melius quam qui
faciunt eos politicus bonos ethicorum 8 c 3
Homo est naturaliter animal ciuile pol 1 tt 1 c 1
Qui renuit ciuilem vitam vel propter for
tunam vel propter nimiam prauitatem vel propter in
minam bonitatem pol 1 tt 1 c 1
Homo non existens ciuilis propter naturam vel est
prauus sicut tristis contingit ex corruptione
naturae vel est melior quam homo
per ingenium sed naturam praestante aliis hominibus
ita quod per se possit esse absque societate hominum
pol 1 tt 1 c 1
Homerus male dixit quendam qui non
sunt ciuiles propter prauitatem. ideo quod erat in
famis illegalis scelestus et quod talis sin
gularis talis est affectator belli et sunt velut
extra sicut indomiti quod volatilia quae
non sunt socialia sunt rapacia pol 1 tt
1 c 1
Homo est magis animal ciuile et sociale quam
quod sit gregale et quodcumque animalium pol
1 tt 1 par 1
Homo retrahitur ad iustitiam per ordinem ciuilem
omnia iustum et ciuile eodem nomine consentitur
apud grecos pol 1 tt 1 c 1
Iniusto ordinem ciuilem et indicium iusti naturam
eadem modo sed hoc nomine dyki pol 1 tt 1 c 1
Homo in tantum est animal ciuile dato quod non
consequatur in ciuitate adhuc appetit pol
itice viuere pol 3 tt 2 c 1
Hominibus inest inclinatio naturalis appetitus
ad conuiuendum ciuiliter vel opprimantur grauibus
et debilibus passionibus in ciuitate pol
3 tt 2 c 1
Ciuiles qui viuentes debent viuere laetum
communicare occupare et multum distare pol 3
tt 2 c 2
Non omnes homines eligunt viuere ciuiliter
pol 1 tt 1 c 2
Banausi et mercenarii operatores virtutis non participant
ciuilitate pol 1 tt 2 c 3
Opera ciuilia bona sunt ordinata sed debel
lita et consiliatiua pol 1 tt 2 c 3
Institutio ciuilis multitudinis primo tempore
institutionis pol 1 tt 2 c 3
Fere omnia ciuilia inuenta fuerunt in
tempore praeterito et sunt antiqua tamen sunt sepe
ipsam dicta singula aut magis de similibus
primo institutum fuerunt alia quae secuta ad
viuere deinde supplebant illis inuenta sunt

Ciuil ... priuates

[illegible] incessant utilia ad bene viuere pol 1 tt 2 c 3

Celum / Corpus quintum est honorabilius et dignius
aliis corporibus simplicibus de celo 1 tt 1 c 2 / supra re
corpus
Motus celi per se est circularis quanti de celo 1 tt 1 c 2
Celum circulare corpus videtur et tempore finitum
ut in die naturali perficit circulationem diurnam de
celo 1 tt 2 c 1
Nullum est corpus infinitum extra celum de celo 1 tt 2 c 3
Require infinitum
Extra celum nullum est corpus sine intellectuale sine sensibile
de celo 1 tt 2 c 3
Celum non est generabile de celo 1 tt 3 c 1
Celum secundum formam et in quo est omne sensibile est sensibile
sub forma et in celum est sensibile de celo 1 tt 3 c 1
Celum est de numero singularium de celo 1 tt 3 c 2
Aliud est hoc celum et celum simpliciter de celo 1 tt 3 c 2
Hoc celum et celum differunt per celum de forma simpliciter
sed hoc celum de forma mixtum in materia de celo 1 tt 3 c 2
Celum est quoddam particulare et non est sine materia de celo 1
tt 3 c 2
Celum 1 mundus est constitutum ex omni corpore sensibili
et materiali quod est in eo de celo 1 tt 3 c 2
Celum complectit omnes mundos de celo 1 tt 3 c 2
Celum dicitur tripliciter primo pro suprema spera in qua est
illa de stellarum et in celo dicimus deos esse col
locatos et quicumque maiore gratia vel [illegible]
nomine celum 2o quod praegregatio ex omnibus
speris tam motis celestibus et quod dicimus esse
sole et luna et quedam astra 3o dicimus
significare ab extrema spera sed pro tali modo ista
ex quibus ex elementis et omnibus speris principalis
circularis motus de celo 1 tt 3 c 2
Consuetum erat communi et quia superior maxime est de
ultima spera maxime est nomine celum de celo 1
tt 3 c 2
Sole et luna et quasi astrorum dicimus esse in celo de celo 1
tt 3 c 2
Totum enim et omne consuetum dicere celum de celo 1
tt 3 c 2
Nullum corpus sensibile est extra celum 1 mundum de celo 1
tt 3 c 2 supra de armonia
Simulacrum materiale 1 celum necessarium principium sine
locum de celo 1 tt 3 c 2
Nullus simplex est extra celum de celo 1 tt 3 c 2
Extra celum non est locus nec vacuum nec tempus quia non
locum quod de loco posse esse corpus simpliciter est
corporis non vacuum quia sicut et sed locum non repletum
corpore posse tamen repleri non tempus quia tempus non sed numerus
est motus vel passio motus sed motum non est sine
corpore naturale de celo 1 tt 3 c 2
Sicut ea quae nata sunt esse extra celum nec sunt in loco nec
tempus faciunt senescere nec sunt transmutationes aut exaltationes eorum sed
sunt sine ordinata vita quae est ultima celi de celo 1
tt 3 c 2 vide in nono folio. B.

q' **Civitas** felicitas civitatis consistit in opa
tione virtut et prudentie pol. lib. 7 c. 1.
Illa civitas dicitur esse felix que optime poli
tizat pol. lib. 7 c. 1.
Nullum bonum opus est nec viri nec civit
sine virtute morali et precipue intellectuali pol.
lib. 7 c. 1.
Eadem est natura et felicitas tamque civitatis
et unius hominis pol. lib. 7 c. 1.
Fortitudo civitatis et iusticia et prudencia
talis virtutes eandem habent potentiam et formam pol.
lib. 7 c. 1.
Vita optima et felicibus unicuique civibus et
tamque civitatibus est secundum operationem redundantem
et virtutis et perfecte pol. lib. 7 c. 1.
Illa politia est optima civitatis et optimus status que
quilibet ut plurimum optime et vivit feliciter
pol. lib. 7 c. 2
Vita est virtus prudente et optimum hominem et ante
opera ad meliorem vitam intentorum dirigere
pol. lib. 7 c. 2
Non est possibile politiam et civitatem sine moderata
et abundantia esse optimam pol. lib. 7 c. 2
Politica et legislatoris ad ordinationem civium
et civitatis convenientia est prescire materiam et ter
ram ydoneam pol. lib. 7 c. 1.
Multitudo hominum et quantitas naturalis et quantitas regionis
et equalitas debent supponi tamquam in civitate
a politico pol. lib. 7 c. 1.
Magnitudo civitatis non est mensuranda secundum
magnitudinem civium et multitudinem pol. lib. 7 c. 1
Advene sive non sunt partes civitatis pol. lib. 7 c. 1
Illa civitas bene politizatur et remittitur ad re
cipiendum quantitatem multitudinem pol. lib. 7 c. 1.
Lex civitatis est quidam ordo civitatis pol. lib. 7 c. 1
Legislatio et bona ordinatio civitatis
pol. lib. 7 c. 1
Magnitudo civitatis mensuratur secundum operatione
que est finis omnis et secundum partes omnes principaliter et secundum quod
legibus ratis et regibus pol. lib. 7 c. 1.
Omnis civitas est per se sufficientibus pol. lib. 7 c. 1.
Nimius magna multitudo hominum non facit
civitatem sed regnum pol. lib. 7 c. 1.
Ad rationem civitatis requiritur quod bona vel
tanta multitudo quod sit per se sufficientibus ad vivere
dum bene secundum politiam convenientem pol. lib. 7 c.
Magnitudo civitatis in futuro est secundum virtute
principalis in convocando et principiando pol.
lib. 7 c. 1.
Convenientia sunt opera civitatis quod extenditur
principalitatis que per subditos pol. lib. 7 c. 1.
Spatio principalis in civitate est in dictando et
precipere recte et discernendo recte principatus pol.
lib. 7 c. 1.
Optimus terminus civitatis est excessus multitudinis
in tertio quod per se ad sufficientiam vite et facile
auxiliabilibus et ordinata secundum rationem et naturam pol.
lib. 7 c. 1.
Tanta debet esse regio civitatis ut habitantes sufficiat et
in facile necessaria ad bene vivere cives ut
tunc possint vacare liberaliter non impediti per
penuriam et temporalium non corporalia ad delicias
pol. lib. 7 c. 1.
Civitas debet esse sita in mari et ad aridam propter
facile auxiliando habendum et propter apportationes
nascentium et liquorum et aliorum necessariorum pol.
lib. 7 c. 1.
Civitas sita iuxta mare est magis secura
et melius potest acquirere necessaria pol. lib. 7 c. 1.
Civitas debet habere potentiam nauticam quod oportet ut
non solum possit civibus suis sed et omnibus pol. lib.
Potentia navalis civitatis debet habere quantitatem secundum principium
ad finem per se intentum ac vite pol. lib. 7 c. 1
Naute non debent esse partes civitatis quia sunt super
cessum ad imitandum et volunt omnino esse
liberi pol. lib. 7 c. 1
Multitudo navalis necessaria est civitati propter multitudinem
furorum et agricolarum pol. lib. 7 c. 1.
Civitas grecorum bene politizat pol. lib. 7 c. 2
Non omnia que requiruntur ad consistentiam civitatis
sunt partes per se civitatis pol. lib. 7 c. 2
Possessio non est pars civitatis pol. lib. 7 c. 2
Civitas est quedam communitas similium propter vitam
optimam et felicem pol. lib. 7 c. 2
Que non possunt attingere finem civitatis non
sunt partes civitatis pol. lib. 7 c. 2
Felicitas est quoddam optimum quod attenditur in civitate
pol. lib. 7 c. 2
Sicut ita est in naturalibus quod requiruntur talia et in natura
quorum nullum est pars in naturalibus ita est in civitate
exemplo civitas est una et tamen non omnia quibus indiget
ad civitatem possunt attingere sicut civitatis seu felicitatem ut
de natura sunt partes eius pol. lib. 7 c. 2

Sex sunt opa necessaria civitati primum opus prebentium alimentum 2m opus artificum 3m opus bellatorum 4m opus divitum 5m opus divini cultus et sacerdotum 6m opus iudicium pol lt 2c 2

Cura de cultu divino est primum inter ea que sunt necessaria civitati pol lt 2c 2

Necessarium est in civitate esse iudicium pol lt 2c 2

Agricole artifices bellatores divites sacerdotes iudices sunt partes necessarie existentes ad civitatem pol lt 2c 2

In civitate bene ordinata non expedit omnia opera necessaria civitati esse quibuscumque omnibus sed quedam quibusdam pol lt 2c 3

Banausi forenses agricole non sunt cives nec partes per se civitatis optime quorum opera non sunt secundum virtutem nec operativa virtutis non sunt per se partes civitatis

Impossibile est civitatem subsistere sine virtute pol lt 2c 3

Bellicativum consiliativum de conferentibus et iudicativum de iustis et de iniustis sunt partes per se civitatis optime pol lt 2c 3

Partes per se optime civitatis attribuende sunt eisdem tempore eisdem diversis pol lt 2c 3

Partes per se civitatis optime debent habere possessiones et debent esse domini possessionum pol lt 2c 3

In civitate optima cives debent esse habundantes pol lt 2c 3

Civitatem optimam dicimus esse felicem simpliciter non quantum ad aliquam partem et ad aliam partem non pol lt 2c 3

Ad hoc quod civitas sit felix oportet quod omnes cives qui per se sunt partes civitatis quod sint felices pol lt 2c 3

Agricole et artifices et mercenarii necessarii sunt civitati pol lt 2c 3

Bellici consiliarii sunt per se partes civitatis pol lt 2c 3

Partes per se civitatis distribuuntur secundum partes temporis scilicet bellicum in iuventute consiliativum iudicativum in senectute pol lt 2c 3

Opera per se optime civitatis quamvis sunt eadem tamen non eodem tempore quandoque

In ytalia primo ordo civitatis est institutus ab ytalo pol lt 2c 3 super ytalia

Primo opera bellica sunt attendenda in iuvenibus quia isti sunt robusti et fortes sed opera consiliativa et iudicativa committenda sunt senioribus quia ista requirunt prudentiam que est in senibus. Sed iuvenes et senes sunt quasi iidem ad invicem quia hii sunt et fuerunt et sunt quasi iidem diversi in tempore etatis sed tamen predicta opera sunt distribuenda secundum dignitatem sed digniores sunt senes in consilio quia iuvenes aliis rebus manent pol lt 2c 3

Non est novum neque recens inventum quod oportet in civitate genus bellicosum et consiliativum esse distinctum ab agricolis et artificibus pol lt 2c 3

Non expedit in civitate bene ordinata omnes possessiones esse communes nec ullas proprias sed possessiones debent esse communes quantum ad usum pol lt 2c 4

In civitate optima expedit quod sint convivia communia et illi conviviis omnes cives et divites et pauperes debent participare et pauperes non debent dare de propriis pol lt 2c 4

Expense que sunt circa cultum divinum debent esse communes toti civitati pol lt 2c 4

Expedit civitati bene disposite quod possessiones sint quedam proprie et quedam communes et in parte communi circa cultum divinum et parte convivioris et alia parte dividantur duabus in parte pertinente ad propria necessaria et quedam negotia civitatis pol lt 2c 4

Civitas si debet esse bene sita debet situari versus mare et terram pol lt 2c 4

Ad situm civitatis requiruntur quattuor primum ut civitas ad salutem sit 2m ut civitas sit apta ad actiones civiles 3m ut civitas sit facile [illegible] ad rivos et difficilis [illegible] ad inimicos 4m ut civitas sit habundantia aque

Non est utile multum esse solicitum de fortitudine optimarum [illegible] pol lt 2c 4

Civitas quantum ad munitionem debet esse sicut dicit plato quod non sit facile penetrabilis ad inimicos [illegible] pol lt 2c 4

Munitio circa civitates fortes valde et opere [illegible] pol lt 2c 4

Civitati bene nauticos viros utiles quod expedit multum salvandi munitionem [illegible] secundum virtutem et multum dicit quod [illegible] pol lt 2c 4

Apud ius mari [illegible] ad salvandum [illegible] pol lt 2c 4 et non [illegible] et [illegible] et ad civitatem [illegible] pol lt 2c 4

pol lt 2c 4 item pol [illegible]

Communitatis in prima communitate scilicet domo non opus erat, tunc per inmutacionem, ea que omnia necessaria vite erant in suffitiebat quod prouidebat de omnibus. Sed quia fuerunt a se omnino tres sive vicus, tunc fuit inventa que quidem in digebant istis et habundabant alius aliis equus in se commutabant aquam pro vino et deferebant et ita fiebat commutacio communitatis pol. 1 tc 2 c 2

Commutacio rerum naturalis non est preter naturam pol. 1 tc 2 c 2

Que autem de rebus quas non in ista

Commutacio naturalis non est species pecuniatiue pol. 1 tc 2 c 2

Commutacio naturalis est in supplementum huius indigencie ad vitam pol. 1 tc 2 c 2

In commutacione naturali ortum habuit commutacio pecuniativa pol. 1 tc 2 c 2 non pol. 2 c 4 naturam sit prouide et prudencia humana constituta differt pecuniositas tamen gentiam dicitur fuit quam posse commutacionem ut supra pol. 1 tc 2 c 2

Communio uxorum in communitatibus pol. 2 tc 2 c 2

Continuitatis ratio sunt conventiones et communitates pol. 3 tc 2 c 2

Ci:—

Civitas secundum Ypodamum dicitur ymmo non esse tantum ponendas civitatibus et dicit quod ...a lata et multorum sunt tollenda ab adversariis et facile regi et difficili penetrabile ab ipsis pol. 1 tc 2 c 4

Non solum nimium crescit pauca sint cives sed etiam multum circa ...ibunt ... sit diffusus ad ortum civitatis et decorem et ad repellendum optimates bellicas adversariorum que ut civitatem sint et pateat in venientibus pol. 1 tc 2 c 4

Ciui autem debent esse distincte pro observacione et tres partes in locis optimis ad defensionem et ornatum pol. 1 tc 2 c 4

Propter quod civitas similes tenuitate fatiguntur ... et ... excellentiores quam nimis excellentes pol. 1 tc 2 c 4

Illa civitas optime politizat que attinet optimam felicitatem pol. 1 tc 3 c 1

Actiones iusticie sicut sententie suppliciorum et depravatorum utiles sunt vel civitate sed non eligibiles secundum se sunt civitas salvare pol. 1 tc 3 c 1

Eligibilius esset ut civitas vel vir non indigeret sententiis suppliciis punitorum quam quod indigeant pol. 1 tc 3 c 1

Si civitas debet esse felix oportet praeexistere bona ... quorum fortuna est domina ... oportet legislatores premeditari per disciplinas et bonas consuetudines esse studiosa pol. 1 tc 3 c 1

Studiositas civitatis non est opus fortune sed scientie et electionis pol. 1 tc 3 c 1

Oportet cives aptos civitatis esse studiosos pol. 1 tc 3 c 1

Propria civitate omnes cives participant policia pol. 1 tc 3 c 1

Omnis civitas componitur ex principibus et subiectis pol. 1 tc 3 c 1

Si in civitate inveniuntur aliqui qui tantum differunt ab aliis quantum credimus homines divinos et creatores differre ab aliis hominibus et sic habeant excellentiam in corpore et in anima, tunc excellencia horum ... ad alias sit manifesta ... oportet principantibus subici pol. 1 tc 3 c 1

Civitate bene ordinata et armonica eadem ... principantes et subiecti et armonia non pol. 1 tc 3 c 1

Committo | Unicuique principatus est magis esse
committendus qui potest sine illius attingere
quam alteri qui non potest pol 4 tt 2 c 3
Dictatus exercitus magis debet committi secundum
peritiam militarem quam virtuosis non habenti
pol 4 tt 2 c 3
Regimen civitatis magis committendum est vir-
tuoso quam secundum peritiam militarem simpliciter
pol 4 tt 2 c 3
Unicuique officium magis est committendum illi
magis et melius potest attingere ad finem officii
pol 4 tt 2 c 3

Plurime civitates quam diu steterunt in operatione bel-
li quia ad adversarios salvantur cum autem obtinuerunt
erant quia eos et viuunt in pace corrumpuntur
et politia eorum destruitur pol 7 tt 3 c 2
Quidem est finis omnium hominum singulatim et totius
civitatis pol 7 tt 3 c 2
Civitatem felicem et unumquemque contingit feli-
cem vivere est secundum omnem virtutem pol 7 tt 3 c 2
Civitatem felicem oportet esse temperatam et fortem
et perseverantem pol 7 tt 3 c 2
Civibus principibus civitatis oportet esse commen-
suratam pol 8 tt 1 c 1
Primum commune in civitate est unus finis
politie pol 8 tt 1 c 1
Primum commune in civitate est disciplina pol
8 tt 1 c 1
Tota civitas habet unam curam communem quae
ad bonum quae civitatem pol 8 tt 1 c 1
Plures quae conveniunt communicantur civitatibus
et politiis civibus non decuit indicare et operibus
civitatum antiquorum et dispositionibus per
homines magis expertis quam ut fuit pol 8
tt 1 c 1

Civis | Cives non debent permittere quod in
quolibet gaudent sed vivunt in civitate ad vi-
vendum secundum leges pol 4 tt 2 c 3
Ad salvandam et firmandam politiam oportet omnes
cives benivolos esse pol 6 tt 1 c 2
Impossibile est cives diu vivere quiete
sine delinquentium correctione et distinctione
aliquorum pol 6 tt 2 c 1
Civitas optima et felix unicuique civis et totius
civitatis est quando operationes redundant virtutis perfecte
pol 1 tt 1 c 1
Eadem est felicitas uniuscuiusque civis et totius civitatis
pol 1 tt 1 c 2
Ut iuste fiat distributio principatus vite et principate
quomodo cives tales sunt pol 1 ~~pol~~ tt 2 c 1
Mechanici forenses agricole non sunt cives
nec partes perfecte civitatis pol 1 tt 2 c 3 per-
fecte civitatis
Mechanici agricole negociatores sunt vita
vilem ducentes non congruentem virtuti
nec congrua virtuti sed magis contraria virtuti
pol 1 tt 2 c 3
Civibus necessaria est vacatio ab operibus necessariis
et vilibus et intendere contemplationi et operationibus
liberalibus ad generationem virtutis
et actiones civiles pol 1 tt 2 c 3
Principaliter optima cives debent esse habundantes
pol 1 tt 2 c 3
Iudicativi consiliativi bellicosi sunt cives
simpliciter pol 1 tt 2 c 3
Ad hoc quod civitas sit felix oportet quod omnes cives
qui per se sunt partes civitatis quod sint felices
pol 1 tt 2 c 3
Cives non colunt terras sed magis agricole
colunt terras tamquam servientes et multi
in domo pol 1 tt 2 c 3
Sacerdotes honorant civibus pol 1 tt 2 c 3
Cives in ultima etate cum non possunt vacare
bellicis nec consiliis nec iudiciis insti-
tuendi sunt sacerdotes pol 1 tt 2 c 3
Non convenit aliquem civem esse egenum penuria in
degere alimento pol 1 tt 2 c 2
Oportet cives optime civitatis esse studiosos
pol 1 tt 3 c 1
In optima civitate omnes cives participant
politia pol 1 tt 3 c 1
Eadem est disciplina et virtus civis optimi et prin-
cipantis in optima politia et viri boni pol
1 tt 3 c 2 vide in fine h

Civis omnis cives participant principatu iudice [et] tracto pol. 3 tr. 1 c. 1
non solum ille est civis qui descendit a parentibus civibus pol. 3 tr. 1 c. 1
Extranei et servi et introducti ad civitatem per illum qui potest introducere sunt cives illius civitatis
Iniuste cives iniuste assumpti ad civitatem sunt cives sed non iuste pol. 3 tr. 1 c. 2
Civitas primo dicitur locus in quo habitant cives et secundo congregatio hominum pol. 3 tr. 1 c. 2
Virtus boni civis est per quam dirigit operationem suam ad bonum communitatis quia sicut est de bona nauta et de virtute sic est de bono cive pol. 3 tr. 1 c. 2
Sicut nauta licet sit de nave est civis in civitate quia sicut civis et nauta et quibus pluribus sunt cives eiusdem civitatis pol. 3 tr. 1 c. 2
Quid opus civis et salus civitatis pol. 3 tr. 1 c. 2
Non est eadem virtus boni civis et boni viri pol. 3 tr. 1 c. 2
In policia aliquando cives esse eligunt virtuosos pol. 3 tr. 1 c. 2
Opus quidem civis bene facere [illegible] pol. 3 tr. 1 c. 2
Si dicere optima politia oportet virtute civis virtuosi esse in omnibus pol. 3 tr. 1 c. 2
Non omnium civium est una virtus [illegible] pol. 3 tr. 1 c. 2
Non singulis civis studiosi et viri boni eadem virtus sed solum principi [illegible] regentis pol. 3 tr. 1 c. 2
Cives studiosi et politici necessario esse prudentes pol. 3 tr. 1 c. 2
Non in qualibet politia est eadem virtus principis et studiosi civis ut in principatibus et tyrannis pol. 3 tr. 1 c. 2
In principatu despotico non est bonum virum [illegible] politicum nec civem studiosum opera [illegible] [illegible] suis pol. 3 tr. 1 c. 2
In principatu quodam principantur similibus genere et liberis [illegible] virtute et principatus [illegible] pol. 3 tr. 1 c. 2
Virtus civis est ut sciat se bene habere in principatu liberorum et subiecti pol. 3 tr. 1 c. 2
Omni libertini [illegible] cives pol. 3 tr. 1 c. 2

Non omnes illi sunt cives sine quibus non potest esse civitas pol. 3 tr. 1 c. 2
Non eodem modo sunt cives pueri et viri perfecti quia viri sunt cives simpliciter sed pueri ex suppositione quia imperfecti pol. 3 tr. 1 c. 2
Optima civitas non facit banausum civem [illegible] in politia vero [illegible] [illegible] dispensatur [illegible] virtutes pol. 3 tr. 1 c. 2
Cives absoluti sunt [illegible] similibus [illegible] virtute civis pol. 3 tr. 1 c. 2
[illegible] politiarum diversificantur [illegible] pol. 3 tr. 1 c. 2
In politia [illegible] [illegible] dispensatur [illegible] [illegible] aristocratia banausus non sunt cives quia tales non [illegible] in virtute pol. 3 tr. 1 c. 2
Ille proprie [illegible] est civis qui participat honoribus [illegible] ad principatum pol. 3 tr. 1 c. 2
Post [illegible] omnes cives omnes habitantes in civitate [illegible] cives pol. 3 tr. 1 c. 2
Civitatis bene ordinate idem est vir bonus et civis studiosus [illegible] non pol. 3 tr. 1 c. 2
Non omnis civis studiosus est bonus vir sed ille [illegible] [illegible] [illegible] [illegible] pol. 3 tr. 1 c. 2
In oligarchia [illegible] non sunt cives sed bene banausi pol. 3 tr. 1 c. 2
Participantes in civitate non intendentes bonum commune non sunt cives pol. 3 tr. 2 c. 2
[illegible] [illegible] [illegible] in civitate magis [illegible] sunt cives [illegible] [illegible] dignioris pol. 3 tr. 2 c. 2
Civis est qui virtute [illegible] [illegible] [illegible] subiciti et principari in diversis temporibus pol. 3 tr. 2 c. [illegible]
Cives [illegible] [illegible] diversas politias pol. 3 tr. 2 c. [illegible]
[illegible] omnes alias in virtute [illegible] non est [illegible] civitatem [illegible] civis [illegible] [illegible] civitate pol. 3 tr. 2 c. [illegible]
In politia aristocratia idem est optimus vir et civis optimus simpliciter pol. [illegible]
[illegible]
[illegible] pol.

Legislator ad faciendum cives bonos debet ordinare tales leges quas ad partes anime compa tones capere quas bene disponunt ad virtutes pol 1 tt 3 c 2

Expedit civibus habere posse operandi opa tiones virtutum precipue operationes bellicas et il lius spectantes et i tranquillitate bene vivendi tamen qui habet quanto habet et melius pol 1 tt 3 c 2

Expedit civibus posse agere utilia que pertinent ad finem et magis que sunt simpliciter bona pol 1 tt 3 c 2

Legislatorem studiosum expedit ordinare ut cives sint pacificant et ad cives cavead adversarios et ut non subiiciant illos sine titi qui non sunt nati sunt. pol 1 tt 3 c 2

Cives et legislatores leges ordinates oz adesse respectu pol 1 tt 3 c 2 pro lex

Cognoscit in mathematicis ad scientiam ac aliis scientie quorum ibi 2 et ut in [illegible] et de a 3 tt 1 c 2

Celi Corpus [illegible] causa [illegible] corporis [illegible] celi quia

In motu obliquo celi et continuitas diversitas continuitates sunt et alterationes motibus etc motu et continuus sit difformitas. i. absque et propter et accessus et recessus et obliquitas eius de ge 2 tt 1 c 9

Sol in obliquo circulo propter difformitas motus de ge 2 tt 1 c 9 et sol

Sole accedente et discedente in circulo obliquo celo in equinoctio et mensura alterationes de ge 2 tt 1 c 9

Sol in obliquo circulo propter suum accessum et recessum causa et corruptionis de ge tt 1 c 9

Sola celestis alteratio et continua de ge tt 1 c 9

Generationes et corruptiones in spheris activis per celestis qui corpora sunt celestibus alteratio celestis de ge tt 1 c 9

Generationes elementorum celestis secundum celum superiorum de ge 2 tt 1 c 9

Motus celestis in spheris per celum superiorum de ge tt 1 c 9

Alteratio vero in spheris inferiorum celum superiorum de ge tt 1 c 9

Generationes et corruptiones efficiunt celestis et motu in inferiore de ge tt 1 c 10

Generatio et vita efficiunt in celum de ge 4 tt 1 c 10

Motus et generationes et celestium de ge 2 tt 1 c 10 causa est generationes

Generatio et vita est causa celestis et corpora de ge 2 tt 1 c 10

Generationes et celestis generationes et vita de ge 2 tt 1 c 10

In perpetuum mobile sunt motus in continuo vite et inferiora in continuo motu sunt de ge 2 tt 1 c 10

Motus celi et celestis de ge 2 tt 1 c 10

Celum motus celestis de ge 2 tt 1 c 10

Sol et alii planete in motu celestis generationes diversas causa sunt celestis motus de ge 2 tt 1 c 10

Non pluribus est in continuo sunt celestis hec et alii partes de ge 2 tt 1 c 10

Celum quod tempora celestis redeunt sunt et celestis sunt tantum regnant de ge 2 tt 1 c 10

C

Cognoscere Omnis quantitas in quanta quantitas cognoscitur per unum ut per unum a[illegible] metaphisice 10 c 2
Omnis quantitas cognoscitur eo unus metaphisice 10 tc 2
Ea cognoscibilibus et [illegible] que certum per dimissionem resolutionem [illegible] magis nota sint partes 2 [illegible] metaphisice 10 tc 2
Materia non est cognoscibilis nisi in analogia ad formam phisicorum 1 tc 3 c 3
Naturalis [illegible] considerare de materia ut cognoscit materiam phisicorum 2 tc 2 c 2 [illegible] naturalis
Artes superiores cognoscunt operata ab inferioribus artibus phisicorum 2 tc 2 c 2
Artes [illegible] materiam cognoscunt materiam phisicorum 2 tc 2 c 2
[illegible] cognoscere materiam non absolute quia [illegible] non facit [illegible] phisicorum 2 tc 2 c 2
Difficilius cognoscere [illegible] phisicorum 2 tc 1 c 2
Materia [illegible] non cognosci per separatam ad [illegible] phisicorum 2 tc 1 c 2
Materia [illegible] facile cognoscere [illegible] phisicorum 2 tc 1 c 2
[illegible] magis potest cognosci [illegible] motu [illegible] phisicorum 2 tc 1 c 2
Corpora [illegible] cognoscimus [illegible] motu [illegible] corpora [illegible] cognoscimus [illegible] phisicorum 2 tc 3 c 3
Motus cognoscitur per mobile [illegible] phisicorum 2 tc 3 c 3
[illegible] per mobile cognoscimus motum [illegible] motum cognoscimus [illegible] non magis [illegible] cognoscimus [illegible] tempus phisicorum 2 tc 3 c 3
Tempus et motum [illegible] cognoscimus [illegible] phisicorum 2 tc 3 c 3
[illegible] phisicorum 2 tc 3 c 3
[illegible] in [illegible] alteratur non cognoscit alterationes et [illegible] maiore [illegible] alteratur non [illegible] sensu ut [illegible] phisicorum a tc 1 c 3
[illegible] cognoscitur [illegible] phisicorum a tc 2 c 2
[illegible] non cognoscitur [illegible] motu [illegible] 2 tc 3 c 3
[illegible] cognoscitur [illegible] 2 tc 2 c 3
[illegible] cognoscere [illegible] 2 tc 2 c 3
[illegible] 3 tc 1 c 2 [illegible]
[illegible] cognoscitur [illegible] 2 [illegible]
[illegible] 3 tc 1 c 2
[illegible] cognoscitur [illegible] 3 tc 1 c 2 [illegible]

Causa [illegible] phisicorum 1 tc 3 c 1
In scientia naturali [illegible] cause [illegible] scientia [illegible] naturalis [illegible] sciendi [illegible] opinamur scire quando accipimus causas [illegible] phisicorum 2 tc 3 c 1
[illegible] causa [illegible] medie [illegible] efficiens [illegible] phisicorum 2 tc 3 c 1
[illegible] accipimus causas eius phisicorum 2 tc 3 c 1
[illegible] causa [illegible] in eo phisicorum 2 tc 3 c 1 [illegible]
Causa efficiens dicitur unde est principium primum mutationis [illegible] phisicorum 2 tc 3 c 1
[illegible] consiliati [illegible] phisicorum 2 tc 3 c 1
[illegible] causa [illegible] agens [illegible] causa [illegible] analogiam [illegible] operatus agentis [illegible] operatus agentis ut sanitas [illegible] medicinae [illegible] phisicorum 2 tc 3 c 1
[illegible] phisicorum 2 tc 3 c 1
[illegible] operatus agentis phisicorum 2 tc 3 c 1
[illegible] ut statue [illegible] sanitas [illegible] efficiens [illegible] ut nauta [illegible] absentia [illegible] presentia [illegible] salutis phisicorum 2 tc 3 c 1
[illegible] sanitatis phisicorum 2 tc 3 c 1
Idem aliter [illegible] ut nauta [illegible] absentia [illegible] presentia [illegible] salutis phisicorum 2 tc 3 c 1
[illegible] causa [illegible] phisicorum 2 tc 3 c [illegible]
[illegible] malis phisicorum 2 tc 3 c [illegible]
[illegible] alia [illegible] phisicorum 2 tc 3 c 1 [illegible] 2 tc 3 c 2
Causarum [illegible] posteriores [illegible] causa [illegible] phisicorum 2 tc 3 c 2 [illegible]

p̄m tab

Civilis Ad saluandam conuersacionem ciuilem oportet eos qui beneficijs beneficia receperunt pro viribus conabuntur beneficia rependendo eth 7 / tr 1 / c 6

Ad saluandam consideracionem conuersacionis ciuilis oportet refamuliari ei qui bene fecerit eth 7 / tr 1 / c 6

Omnis conmutacio ciuilis fit ex alteris et diuersis artificibus et non equalibus secundum opera operata eth 7 / tr 1 / c 6

Equitate ciuilis statuit oportet quod ille qui recipit munificia quod accipiat illud pro eo quo indigeat eth 7 / tr 1 / c 6

homines plurimum istos qui operantur secundum leges politicas dicunt ciuiliter conuersari quia isti solum operantur uirtutibus secundum theotheogone i. ma nuales operantur matricialiter eth 6 / tr 2 c 1 /

Societas domestica est prior quam societas ciuilis eth 8 / tr 2 / c 6 quere in domus

Societas domestica est magis necessaria quam ciuilis eth 8 tr 2 / c 6 quere in domus

Ciuitas ciuilis consistit per hoc quod bonum quod datum personale / eth 10 / tr 1 / c 1 / quere proporcio

Tertio ciuium que iusta ciuilis conuersacio non recipit impedimentum sed audacia recipit eth 10 / tr 1 / c 1 / quere audacia

Conuersacio ciuilis que est per experiencia non sufficit ad ducendum politicam eth 10 tr 3 c 3

excludit conuersacionem illorum quas ciuiliter agunt sepius de quastionibus indicatiuis et cotionatiuis quia indicatiuis secundum quas aliquis doceri qualiter per leges politicas debeat indicare cotionatiuis i. consiliatiuis et persuasiuis per quas aliquis doceri qualiter debent rethorice persuadere eth 10 tr 3 c 3

Nam ciuiliter conuersantes neque faciunt politicos suos filios neque aliquos alios suos eth decima tr 3 c 3

Secundo esset quod isti qui ciuiliter conuersantur facerent filios suos politicos uel aliquos alios suos si hoc facere possent / tercio quia nichil melius possunt prestare suis ciuitatibus quam quod faciant bonos politicos quos eis relinquerent / et 4o quia ciuiliter conuersantes nichil melius possunt eligere in corpore sapientis quam hanc potenciam per quam alios possunt facere politicos / 5o quia ciuiliter conuersantes suis amicissimis non possunt prestare aliquid melius quam quod faciant eos politicos bonos eth 10 tr 3 c 3 | vide 3 fol p:

Ciues aliquando sustinent pericula pro euitare improperamenta et obprobria / que ex legibus sunt statuta legum ciuilium timendo inferuntur et dicuntur propter honores consequendos qui secundum easdem leges fortibus exhibentur / eth 3 / tr 1 c 2 /

Non est idem aliquem esse uirum bonum / et bonum ciuem / eth 7 / tr 1 / c 3

Ad saluandam gratiam cohitacionem ciuium et etiam consideracionem conuersacionis ciuilis / oportet refamuliari ei qui bene fecerit eth 7 / tr 1 / c 6 quere Refamulior

Non est perfecte conmutacione rerum non est ciuilis conuersacio / eth 7 / tr 1 / c 6

Legislatores magis student ad amiciciam conseruandam inter ciues quam ad iusticiam eth 8 / tr 1 / c 1 /

Politici concordiam inter ciues maxime appetunt / et contencionem et inimicicias maxime expellunt / tamquam perfecte inimicam isti bono ciuili contrariam / eth 8 / tr 1 / c 1 /

Ciuibus existentibus amicis in nullo indigent iusticia / eth 8 / tr 1 / c 1 / quere amicicia

Si omnes ciues essent iusti / adhuc indigerent amicicia ad inuicem / eth 8 / tr 1 / c 1 /

Ciuium conuersatio ciuium semper uolt principari cum contendit / ut eripiendo dequendam ueritatem in formissimis ciuilibus peticionibus / eth 10 / tr 2 / c 4

Ciues sunt partes unius ciuitatis pol 2 tr 1 c 1

Discordia ciuium in ciuitate est periculosa et de gestu in uacantem ciuitate pol 2 tr 2 c 1

Ciues in ciuitate debent esse sine sedicione non per fortunam sed per prudenciam legislatoris pol 2 tr 2 c 3 / quere Ciues in ciuitate

Ciuis debet esse dicitur et de ciue quam ciuitas pol 3 tr 1 c 1 / et sunt

quia est totum et de tota parte

Ciuitas est quedam multitudo ciuium pol 3 tr 1 c 1

non in omni policia idem est ciuis conuenit eisdem condicionibus dicitur ciuis pol 3 tr 1 c 1

Ciuis proprie est qui sine alia participare in ciuitate secundum leges iusticie ciuitatis pol 3 tr 3 c 2

Ciuis est qui participat preter alia consiliatiua et iudicatiua i. qui potest attingere ad dominia que sunt in ciuitate et ad principatum pol 3 tr 1 c 1

Ciuis proprie dicitur de bono ciue pol 3 | vide 11 fol &

tr 2 c 1

in capitulo

Ciuis quere Ciuitas

Cibus potus et cibi amplius et minus sumpti quam natura indiget corrumpunt sanitatem eth 2 tc 1 c 2

Cibus et potus si sit commensurati nec sit de bitam quantitate faciunt sanitatem et salvant et augent eth 2 tc 1 c 2

Multe sunt species ciborum pol 1 tc 2 c 1

Impossibile est vivere sine cibo pol 1 tc 2 c 1

Differentie ciborum fecerunt vitas diversorum animalium pol 1 tc 2 c 1

Natura distinxit vitas animalium sic quod aliqua eligunt naturaliter et sic quod vivunt in desideria et pugna pol tc 2 c 1

Secundum diversitatem ciborum multe diversitates hominum pol 1 tc 2 c 1

Cibus qui fit ad domesticis animalibus absque labore sit tamen vinctibus in otio pol 1 tc 2 c 1

Omne animal naturaliter pugnat pro cibo pol 1 tc 2 c 1

Ars acquisitiva cibi est naturalis quia natura est solicita ad providendum de cibo animalibus eius que generavit vel quia quod ab acquirit id quod appetit cum natura fecit cibis acquisitiones et natura nec fecit cibum propter animalia pol 1 tc 2 c 1

Animalis in ipso non apparet cibum donec possit sibi ipsi providere ut quia aliqua animalia sit pariunt tantum de nutrimento quantum sufficit possit quousque ad generatum provenerit ut possit sibi ipsi acquirere cibum pol 1 tc 2 c 1

Natura providet animalibus de cibo plantas et fructus pol 1 tc 2 c 1

Ars acquisitiva cibi est naturalis pol pro yconomice que consistit in pecunia yconomice sed politice ars que consistit in pecunia dicitur pecunia tiva consistit pol 1 tc 2 c 1

Pecuniativam cibi acquirendam necessariam expedimitie pol 1 tc 2 c 1

Secundum putare quod ars acquisitiva divitiarum sit eadem cum acquisitiva cibi que est naturalis sic culpa pol 1 tc 2 c 2

Ars acquisitiva pecunie non est eadem cum acquisitiva cibi nec longe distat pol 1 tc 2 c 2

Acquisitiva pecunie et cibi differt quia acquisitiva cibi est naturalis sed pecunie est per quedam artem et experientias inventa pol 1 tc 2 c 2

Yconomica non facit cibum sed natura pol 1 tc 2 c 2

Facit tamen cibum non est proprium operis yconomice politice et yconomice sed dispensare ipsum in domo pol 1 tc 2 c 2

Nec est opus est dare cibum ei quod generatur et nutriatur pol 1 tc 2 c 2 pp natura

Circumstancia ignorantia alicuius circumstancie in b non causat involuntarium eth 3 tc 1 c 2 vide ignorantia

Ignorantia que est singularibus circumstanciis causat involuntarium eth 3 tc 1 c 2

Sola ignorantia singularium circumstanciarum causat involuntarium eth 3 tc 1 c 2

Ignorantia alicuius circumstanciarum in particular causat involuntarium eth 3 tc 1 c 2 vide ignorantia

In particularibus circumstanciis conceditur venia et misericordia eth 3 tc 1 c 2

Per ignorantiam alicuius circumstancie in particulari conceditur venia et misericordia eth 3 tc 1 c 2

Humana operatio est circa singulares circumstancias eth 3 tc 1 c 2

Non tot sunt circumstancie quorum ignorantia causat involuntarium scilicet quis quid ubi quibus auxiliis cur quomodo quando eth 3 tc 1 c 2

Non contingit aliquem sanum omnes circumstancias ignorare circa operationem eth 3 tc 1 c 2

Operantis sane mentis non potest ignorare personam que sit operans sed alias circumstancias bene potest ignorare eth 3 tc 1 c 2 vide ignorantia

Ignorantia aliquarum circumstanciarum causat involuntarium eth 3 tc 1 c 2

Maxime ignorantia principalissimarum circumstanciarum causat involuntarium eth 3 tc 1 c 2

Circumstancie sunt duplices principales et minus principales eth 3 tc 1 c 2

Principales circumstancie sunt circa quas est operatio sicut finis et obiectum et cuius gratia agitur eth 3 tc 1 c 2

Superhabundantia non potest fieri secundum omnes circumstancias dicendo et secundum omnes circumstancias ... eth 4 tc 11 c 1 vide vera

Cibus parum adiunctus in principio plus proficit quam ... quia cibus parvus solus pol 3 tc 2 c 3

Impossibile est remanere sine cibo ... tonie eth 4 tc 1 c 4

Cibus sumptus ... ut alicuius ... si cibus non esset ingredientibus ... ut ... acquirat ... magis ... augmentum ... gratia ... tc 2 c 2

... ut ... ...

= ignis et ... 2 c 2

Continencia [illegible] Cuiuslibet prudentis artificis est intendere ad circumstancias / eth 2 / tt 1 / c 2 /
Homines primum fiunt experti que prosequuntur voluptates et fugiunt tristicias / non secundum circumstancias debitas secundum rectam racionem / eth 2 / tt 1 / c 3
Facere aliquid simpliciter hoc est facile sed facere hoc secundum debitas circumstancias est difficile eth 2 / tt 3 / c 2 // in contrario H

Oppinio est circa omnia et circa impossibilia contingencia / eth 3 / tt 2 / c 1 /

Virtus moralis est circa delectaciones et tristicias amicicie et odium et similiter circa alias quasi passiones sicut patet per 7m moralium pol 8 tt 1 c 2
Circa eandem genus versatur methaphisicus dyalecticus et sophista sed eius secundum virtutem aliter 8 tt 1 c 1
Fortuna et intellectus sunt tt ide phisicorum 2 tt 8 c 2
Fortuna solum est tt [illegible] p
Infortunium et disfortunium videntur esse tt magnum ut non pars dicitur tt magnum phisicorum 2 tt 8 c 2
Utrum fortunam esse tt intelligentiam priorem phisicorum 2 tt 8 c 3 / V in ad sexto / V.
Temperancia est medietas circa delectaciones et tristicias eth 2 / tt 3 / c 1 /
Temperancia non est circa omnes delectaciones et tristicias eth 2 / tt 3 / c 1 / et [illegible] Intemperancia
Temperancia magis est circa delectaciones quam tristicias / eth 2 tt 3 / c 1 /
Insensibiles circa delectaciones vero nullo inveniuntur eth 2 / tt 3 / c 1.
Liberalitas est medietas circa dacionem et accepcionem pecuniarum / eth 2 / tt 3 / c 1 /
Magnificencia est medietas circa pecuniam / eth 2 tt 3 / c 1 /
Iste 3es virtutes / mitas / eutrapelia / amicicia / sunt circa communicacionem aliorum et operum / eth 2 / tt 3 / c 1 /
Nemesis et invidia sunt circa delectaciones et tristicias in hiis que accidunt proximis circumstantibus / eth 2 / tt 3 / c 1 /
Humana operacio est circa singulares circumstancias eth 3 / tt 1 / c 2 /
Consilium est circa ea / que sunt in nobis et in nostra potestate / eth 3 / tt 2 / c 1 / hic [illegible] tot tt.

Circa vero virtus moralis / est circa delectaciones et tristicias / eth 2 / tt 1 / c 3 /
Plus virtus moralis autem est circa actus et operaciones quam passiones / eth 2 / tt 1 / c 3 /
Habitus virtuosus et viciosus sunt circa eandem materiam et nascuntur ex eisdem actibus in contrario factis / eth 2 / tt 1 / c 3
Virtus moralis consistit adeo in intensione et remissione sed esse circa delectaciones et tristicias quia primo homines intendunt contra racionem / et delectacione facta et ex tristicia contra racionem recti 2 racio quam ex parte habet / cum nec delectacio prima racio / virtus et vicium sunt fieri circa bonum et malum humanum quod sed hoc est delectabile patet quia semper consequitur bono humano delectabili utili honesto delectabile est quoniam / consequitur delectacio sed ad omnia que sub electione cadunt sed bonum utile et honestum sub electione cadunt racio / 2a racio / delectacio in est nobis a principio ideo difficilius est eam refrenare ideo indigemus virtute circa quam refrenanda racio quia est circa delectaciones / 3a racio / per delectaciones et tristicias homines maxime sic vel sic operantur ideo indigemus virtutibus circa illa ne nimis delectabilia prosequamur nec nimis tristabilia fugiamus 4a racio / virtus est racione arcioris [illegible] sed nos omnes regulamus operaciones nostras delectacione et tristicia racio / 5a racio / circa difficile est ars et virtus sed difficile est resistere delectacioni quam difficilius est pugnare cum voluptate quam ira ideo indigemus virtutibus quibus regulemur / eth 2 tt 1 / c 3 /
Virtus moralis est circa voluptates et tristicias et optimorum operativa in optime operatur eth 2 / tt 1 c 3 /
Probabile virtutes optime habemus nos circa delectaciones et tristicias / eth 2 / tt 1 / c 3 /
Virtuosus circa singula bona et mala est directivus in hiis sic habet eth 2 / tt 1 / c 3
Virtuosus circa singula bona et mala operatur ut oportet / eth 2 / tt 1 / c 3 /
Malus circa singula bona et mala peccat / eth 2 tt 1 / c 3 /
Malus maxime est pravus circa delectaciones / eth 2 / tt 1 / c 3 /
Totum negocium moralis virtutis / est circa delectaciones et tristicias / eth 2 / tt 1 / c 3
Circa difficilia semper est ars et virtus / eth 2 / tt 1 c 3 /
Totum negocium virtutis politice in tantum consideracionis est circa delectaciones et tristicias / eth 2 / tt 1 / c 3
Plus virtus moralis est circa passiones et operaciones eth 2 / tt 2 / c 2 / et eth 3 / tt 1 / c 1 /
Operaciones sunt circa singularia / eth 2 / tt 3 / c 1 vi contrario P.

Clamus vel publice clamus clamor [illegible]

Cognicio ulti finis e necia ad direccionem vite humane quia sic finis / eth 1 / tr 1 / c 2

Cognicio ulti finis est magnum iuvamentum ad vitam humanam. 1 magna utilitate 2 amplitudine quia est ser cu / eth 1 / tr 1 / c 2 /

Cognicio finis utilis e in arte / eth 1 / tr 1 / c 2 /

Omnis cognicio et eleccio dependent ad bonum 1 ordinantur ad bonum / eth 1 / tr 1 pt / exp c 1

Processus a causatis ad cas e principium cognicionis sic e / eth 1 / tr 1 / c 1 /

Vis intellectualis cognicio et actus perfectio dicitur a pfllnd / eth 6 / tr 2 / c 1 /

Cognicio vlium magis pertinet ad prudenciam quam vlium / eth 6 / tr 2 / c 6

Prudencia perfecta debet habere ambas cognicioes s. tam cognicionem vlium quam singularium eth 6 tr 2 / c 6

Prudencia magis habet cognicionem singularium quam vlium / eth 6 tr 2 / c 6 Vo vo prudencia

Cognicio habitus dependet in eius abiectu / eth 8 / tr 1 / c 2 /

Cognicio tamquam habet ex cognicione perium pol 1 tr 1 c 1

Cognicio e duplex difficilia et demonstrativa metre 3 tr 2 c 1

Bonum enim cognicio est scientia fit per fide ut tantum cognoscas per raciones in nobis metre 3 tr 2 c 1.

Cognicio consistit in ar et non in potencia metre 9 tr 2 c 2

Omnis cognicio fit per causas et principia phis 1 tr 1 c 1 s. per causas

Cognicio mea incipit ab ultimis causis consistit phis 1 tr 1 c 1 sic per ble

Cognicio privata a nobis via que stedi tanquam abiliter ad causa phis 1 tr 1 c 1

Cognicio scientia dignior intellectiva phis 8 tr 2 c 1

Coactio nullius private persone finis quia non crepet nec precepto habet virtute coactivam eth 10 tr 3 c 1

Sola persona publica habet virtute coactivam eth 10 tr 3 c 1

Lex habet potencia coactivam s. phis et persona multa qui ipse cuius precepto consistit eth 10 tr 3 c 1.

Lex cogit ad bonum eth 10 tr 3 c 1 vi expo

Inordinatum quibus principia quasi fit principia de co. 3 tr 2 c 1

Ho bles habet predicatum quasi ipse quod an 2 tr 1 c 1

Castigacio dicitur ab officiis ad tales sal 2 tr 1 c 2

Anima sensibilis causatur magis que duabus virtutibus s. motu et cognicione de an 2 tr 2 c 2

Cognoscere per partes anime quibus cognoscunt et contingencia distinguuntur abinvicem eth 6 / tr 1 / c 1

Nulli se invicem cognoscunt nisi mensurabiles sunt consimiliant eth 8 / tr 1 / c 3

Singula cognoscendo totum utile est dividere usque ad minima pol 1 tr 1 c 1 / vide pol 2 pol

Pulsus a te non e ita facile cognoscere sicut corpo pol 1 tr 1 c 3

Non adquiritur per cognoscere malum et prius ad politicam pol 4 tr 2 c 2

Quomodo non potest cognoscere reductio ad aliquid unum et apte metre 3 tr 2 c 1

Omnia cognoscimus per cognoscere sequitur et causa metre 4 tr

Confidencia amicis et fratribus tamen homo confidenciam et omnium bonorum contracionem eth 10 tr 1 / c 2 /

Coactio Qua quis operatur ad nutum et coactus tunc ipse loquendo nec facit nisi nec in ipsum / eth 7 / tr 2 / c 3

Lex habet potencia coactiva ad bonum unum e sub quo eth 10 tr 3 c 1.

Prima precepcio non habet facere et enim coactiva eth 10 tr 3 c 1 s. quia dolores et discola pati sit invatale a malo et inclinatur ad bonum eth 10 tr 3 c 1

Conclusio Principia fit magis nota quam conclusio eth 6 / tr 2 / c 1 /

Assumendum statim est magis credere principiis quam conclusionem / eth 6 / tr 2 / c 1 / vide 1 ar

Condignum Indemnitatis non semper potest fieri retribucio ad condignum / eth 8 tr 3 / c 2

Non e possibile moribus virtutibus condignum honorem et premium contribuere eth 8 / tr 3

Diis et parentibus non potest condignus honor et premium tribui eth 8 tr 3 / c 2 /

Coetaneus naturaliter diligit coetaneum eth 8 tt 2 c 6

Inter coetaneos qui sunt virtuosi et tollerantes sibi similes in moribus tanto maior et fortior est amicicia quanto sibi invicem sunt propriores eth 8 tt 2 c 6

Commilitones proprie dicuntur illi homines familiares et commilites sive pociis sive durius quam poterint amicie eth 8 tt 2 c 3

Amicicia fraterna est similis commilitonum eth 8 tt 2 c 6 quere amicicia

Amicicia commilitonum est intensa eth 8 tt 2 c 6

Amicicia fratrum est intensior quam commilitonum eth 8 tt 2 c 6

Consistere felicitas videtur consistere in quadam vacacione eth x tt 2 c v Vide felicitas

Nulla operacio virtutum practice consistit in vacacione eth x tt 2 c v quere vacacio

Principales operaciones virtutum practicarum consistunt in rebus politicis vel in rebus bellicis eth x tt 2 c v quere virtus practica

vide xvi folio

Consisto principale et ultimum et finale speciei potencie consistit in operacione eth ix tt 3 c 2

Vivere tam in aliis quam in homine principaliter consistit in ipso sentire vel intelligere eth ix tt 3 c 2

Felicitas consistit in quadam operacione eth x tt 2 c 9

Felicitas non consistit in ludo eth x tt 2 c 9

-x- xi-

Coniugale vide homo amicicia domus Primo

Amicicia coniugalis non solum est propter procreacionem filiorum sed etiam propter alia que sunt necessaria ad vitam eth 8 tt 2 c 6 quere vide amicicia

Homines non solum cohabitant coniugaliter gracia procreacionis filiorum sed gracia eorum que sunt necessaria in totam humanam vitam eth 8 tt 2 c 6

Neuter coniugum in operibus divisis est sibi sufficiens sed tunc sibi sufficiunt quando uterque propria opera ponit et refert ad communem eorum utilitatem eth 8 tt 2 c 6

In amicicia coniugali congregantur omnes raciones amicicie communes eth 8 tt 2 c 6 vide amicicia

Amicicia coniugalis scilicet maris et femine per prolem in esse conservatur eth 8 tt 2 c 6 quere vide amicicia

Filii sunt commune bonum ambobus coniugibus eth 8 tt 2 c 6

Copula coniugalis que ordinatur ad generacionem debet fieri tempore debito et etatis pol 1 tt 3 c 3

Mulieres coniugari convenit circa etatem 18 annorum viros autem circa etatem 31 tt a pa[illegible] plus vel minus pol 1 tt 3 c

Ad copulam coniugalem faciendam non omnibus temporibus est disposicio acceptabilis pol 1 tt 3 c 3 vide copula vide vi folio

Virtus moralis et intellectualis non consistit in hoc quod est esse potentem eth x tt 2 c 9 vide potens

Virtus moralis et intellectualis non consistit in hoc quod aliquis sit potens eth x tt 2 c 9

Felicitas non consistit in delectacione corporali eth x tt 2 c 9 quere vide felicitas

Felicitas non consistit in commissacionibus delectacionum corporalium eth x tt 2 c 9

Felicitas consistit in operacionibus que sunt secundum virtutem eth x tt 2 c 9

Felicitas hominis consistit in optima operacione optime sue potencie respectu optimi sui obiecti eth x tt 2 c 9

In operacione sapiencie maxime consistit felicitas eth x tt 2 c v

Felicitas perfecta consistit in speculacione veritatis eth x tt 2 c v ~~vide xvi folio~~ vi folio

Communicatio. Communicationes particulares que sunt quasi partes politice intendunt per communem (?) conferens particulare ut navigationes intendunt id quod est in navigatione conferens ad multiplicationem pecuniarum vel lucrum aliud, et commilitones appetunt id quod est conferens in bello sive sit pecunia vel victoria et civitas, et qui sunt unius tribus intendunt id quod confert ipse tribui, et plebeus quod confert plebi. eth. 8 tractatu 2 c. 3.

Communicatio commilitonum et [illegible] et [illegible] est propter utile quod vel sit causa sacrificii vel causa [illegible] eth. 8 tractatu 2 c. 3.

In communicationibus que sunt propter utile delectabile etiam attenditur utilitas ut eorum qui sunt [illegible] et eorum qui intendunt [illegible] instrumenta in celebratione [illegible] et [illegible] delectationes [illegible] instrumentorum sunt gratia sacrificii et ut per hoc honores [illegible] et devotiones in sacrificiis [illegible] et etiam sunt gratia [illegible] et ut [illegible] magis [illegible] eo quod in tanta [illegible] sunt. eth. 8 tractatu 2 c. 3.

Quedam communicationum sunt propter delectationem ut eorum que sunt [illegible] et eorum qui intendunt [illegible] instrumentis musicalibus in celebratione [illegible] et convivio eth. 8 tractatu 2 c. 3.

[illegible] communicatio [illegible] sit propter delectationem [illegible] et instrumentorum eth. 8 tractatu 2 c. 3.

Communicationum quedam sunt propter bonum utile et etiam delectabile ut communitates in instrumentis musicalibus eth. 8 tractatu 2 c. 3.

Sub communitate politica omnes alie communicationes continentur, patet quia alie que sunt ad bonum particulare ordinantur ad bonum quod intendit communitas politica; et communitates particulares bonum particulare intendentes debent ordinari in communitatem politicam que intendit bonum commune eth. 8 tractatu 2 c. 3.

In communicationibus que sunt in sacrificiis attenditur aliqua utilitas presentis vite et intenditur per hoc quod per honorare [illegible] eis exhibitum [illegible] per congregationem in sacrificia intendunt [illegible] impetrare aliquam requiem et pacem in vita presenti et cum aliquali delectatione que ex [illegible] solempnitatibus in [illegible] eth. 8 tractatu 2 c. 3.

Omnes communitates alie a politica sunt partes ipsius quia eo quod quelibet earum ordinatur ad aliquod conferens particulare sed politica ad quem utilitatem eth. 8 tractatu 2 c. 3.

Amicitie [illegible] conformantur ad communitates eth. 8 tractatu 2 c. 3 [illegible] Require amicitia

Tres sunt species communicationis politice bone scilicet regnum aristocratia tymocratia eth. 8 tractatu 2 c. 10.

Transgressiones specierum predictarum communicationis politice sunt equales speciebus communitatis politice, quia non communitatum in malitia sicut etiam totius sunt [illegible] eth. 8 tractatu 2 c. 10.

Tymocratia est species communitatis politice que sumitur a preciis id est a [illegible] eth. 8 tractatu 2 c. 10.

Communicatio que est patris ad filium habet similitudinem regni patet quia sicut rex habet curam de subditis ita pater de filiis eth. 8 tractatu 2 c. 10.

Omnis amicitia consistat in quadam communicatione eth. 8 tractatu 2 c. 6 [illegible] eth. 9 tractatu 3 c. 5.

Secundum diversitatem communicationis diversificatur amicitia civilis abothanica eth. 8 tractatu 2 c. 6. Require amicitia

Secundum diversitatem communicationis est diversitas amicitie politice eth. 8 tractatu 2 c. 6.

Illa communicatio est liberalior et magis amicabilis, non ex amore gratuito fit dilationis solutionis quam si super tali contractu interveniat et cartha exposita eth. 8 tractatu 3 c. 1.

Communicatio civilis conservatur per hoc quod unicuique datur proportionale eth. 9 tractatu 1 c. 1.

Require compositio

Non tamen quare ista civilis communicatio non recepit impedimentum sed amicitia recepit eth. 9 tractatu 1 c. 1 Require amicitia

In communicationibus politicis inventa est quedam mensura communis ut numisma et adhoc sicut ad quandam mensuram omnia commutata referuntur et per hoc eorum precia mensurantur eth. 9 tractatu 1 c. 1.

Amicos et filios tenetur homo considerare et omnium bonorum communicatione eth. 9 tractatu 1 c. 2.

Amicitia est quedam communicatio eth. 9 tractatu 3 c. 5.

Amici debent invicem aliorum communicare eth. 9 tractatu 3 c. 5.

Probi communicant sibi invicem in propriis operibus eth. 9 tractatu 3 c. 5.

Mali vero sunt mali adinvicem per eorum communicationem eth. 9 tractatu 3 c. 5 | in exposito

Communicatio. Praeter commutationes quibus civitas commanet eth. 7, tr. 1, c. 6
Quelibet civitas et urbanitas commanet et salvatur pro retributionem debitam eth. 7, tr. 1, c. 6
prima
Concordia actus intellectus et appetitus in moralibus virtutibus simul ad invicem concordes eth. 6, tr. 1, c. 2
Concordia est aliquod simile amicitie eth. 8, tr. 1, c. 1
Concordia est maxime intenta a politico per concordiam inter cives politici maxime appetunt eth. 8, tr. 1, c. 1
Politici concordiam inter cives maxime appetunt et contentionem [illegible] maxime repellunt tamquam corruptivam civium eth. 8, tr. 1, c. 1 [illegible] ad [illegible] T

prima
Conversatio. Non existente commutatione neque non est civium conversatio eth. 7, tr. 1, c. 6
Iustum politicum dicitur quedam conversatio vite et communicationis humane que ordinatur ad hoc quod per se sufficientia omnium eorum que pertinent ad vitam humanam eth. 7, tr. 2, c. 1
Omnis amicitia consistit in quadam communicatione eth. 8, tr. 2, c. 3
Iustitia consistit in quadam conversatione eth. 8, tr. 2, c. 3
In quibus conversationibus intantum videtur esse iustitia inter aliquos in quantum sibi adicant eth. 8, tr. 2, c. 3
Amicitie diversificantur secundum diversas conversationes eth. 8, tr. 2, c. 3
Secundum diversas conversationes diversificatur et amicitia eth. 8, tr. 2, c. 3 vide [illegible]
Conversatio. Tristes non conversantur aliquo tempore humani eth. 6, tr. 1, c. 2 vide [illegible]
Iusta diversificantur secundum diversas conversationes eth. 8, tr. 2, c. 3 per [illegible] iusta
Secundum diversas conversationes dicuntur et ipsa iusta per eth. 8, tr. 2, c. 3 per [illegible] iusta
Omnes conversationes reducuntur ad conversationem politicam per [illegible] conversatio et [illegible] politicis [illegible] politice et reduci ad conversationem politicam [illegible] omnes conversationes sunt conversationes [illegible] politicis [illegible] partibus conversationis politice [illegible] quod [illegible] conversatio politica est utile sic et alie [illegible] quod omnes [illegible] sub politica et reduci ad politicam conversationem [illegible]

omnes alie conversationes sub politica [illegible] per [illegible] eth. 8, tr. 2, c. 3
Omnes conversationes sunt [illegible] et conversationes [illegible] partibus conversationis politice per [illegible] conversatio politica est utile sic et alie eth. 8, tr. 2, c. 3
Omnis conversatio alia a politica est utile per omnes sunt in aliquo [illegible] utilitatem [illegible] et [illegible] ad [illegible] quod est [illegible] vita eth. 8, tr. 2, c. 3
Conversatio politica est utile et gratia [illegible] est aliqua utilitate [illegible] per [illegible] legislatores [illegible] maxime intendunt [illegible] utilitatem [illegible] dicunt [illegible] esse iustum quod est [illegible] ad utilitatem [illegible] eth. 8, tr. 2, c. 3
Omnis conversatio politica est aliqua utilitate quam [illegible] querere et [illegible] presentem et [illegible] eth. 8, tr. 2, c. 3
Omnis conversatio est utile eth. 8, tr. 2, c. 3
Conversatio politica [illegible] aliis conversationibus [illegible] et [illegible] conversatio politica est utile [illegible] conversatio politica est utile [illegible] ad totam civitatem [illegible] conversatio navigatorum vel [illegible] eth. 8, tr. 2, c. 3 vide [illegible]
~~conversatio est quedam [illegible] pol. [illegible] tr. 3, c. 1~~
¶ Conversatio. [illegible] conversationes [illegible] esse [illegible] eth. 8, tr. 2, c. 3 [illegible] iusti
Multum aliorum [illegible] ab homine conversat [illegible] eth. 9, tr. 2, c. 6
Conversatio maris et femine est naturalis pol. 1, tr. 1, c. 1
Conversatio maris et femine est [illegible] generationis [illegible] in [illegible] pol. 1, tr. 1, c. 1
Conversatio maris et femine [illegible] est [illegible] electione [illegible] appetitu [illegible] electione [illegible] ille masculus [illegible] femina [illegible] non est electione in hominibus [illegible] hominibus in [illegible] electionem [illegible] quamvis [illegible] ab aliis animalibus [illegible] est [illegible] principium [illegible] sibi [illegible] animalibus pol. 1, tr. 1, c. 1
Conversatio utili et inutili [illegible] iusto et iniusto [illegible] domum et civitatem pol. 1, tr. 1, c. 1
[illegible] vivere et bene vivere homines [illegible] pol. 3, tr. 2, c. 1
[illegible] politica consistit in [illegible] bonarum actionum [illegible] non [illegible] [illegible] pol. 3, tr. 2, c. 2
~~Communitas est quedam [illegible] pol. [illegible] tr. 3, c. 1~~
[illegible] animalia [illegible] in [illegible] [illegible] 1, tr. 1, c. 1 [illegible] vide [illegible]

F ¶ Commutacio / lex non in omnibus dedit licenciam commutandi / quia multa sunt que lex prohibet commutare, ut uxorem / et deposita eius. eth 7 tr 1 c 7 /

Non fit commutacio adinvicem secundum opera eiusdem artis sed bene diversarum eth 7 / tr 1 / c 6.

Ex duobus medicis non fit commutacio sed ex medico et agricola eth 7 / tr 1 / c 6.

Ex duabus artificibus similibus non fit commutacio / eth 7 tr 1 / c 6.

Unus commutacio civilis fit ex alteris et diversis artificibus et non equalibus secundum opera operata eth 7 / tr 1 / c 6.

Adhoc quod inter artifices et opera eorum fiat iusta commutacio oportet ipsos artifices et opera prius facta equari eth 7 / tr 1 / c 6.

Omnium quorum est commutacio sunt aequalia adinvicem comparata et appreciata secundum eum secundum valorem qui attenditur secundum humanam utilitatem et indigentiam eth 7 / tr 1 / c 6.

Nisi prius fiat debita commensuracio rerum commutabilium adinvicem / nulla potest esse ipsarum adinvicem commutacio eth 7 / tr 1 / c 6.

Numisma factum est propter necessitatem commutacionis eth 7 tr 1 c 6. Ig. Re numisma

In commutacionibus tunc iuste fit contrapassum quando omnia sunt adequata et commensurata secundum res et artifices / eth 7 / tr 1 c 6 ut verbi gratia quando agricola tanquam opus est sibi habens excedit coriarium tamquam opus est calciamentorum / inutato expre... secundum numerum opus coriarii opus agricole est

Numisma inter omnia quae in commutacionem veniunt magis / volet manere / eth 7 tr 1 / c 6 Re numisma

Res debite commensurando / tunc erit commutacio eth 7 / tr 1 / c 6

Commutacione existente tunc erit comunicacio inter homines / eth 7 / tr 1 / c 6.

Non existente commutacione rerum / non erit communicacio / eth 7 / tr 1 / c 6

Commutacio non potest esse si non constituitur equalitas proportionis in rebus / eth 7 / tr 1 / c 6.

Non est apud avaros / sed contingit in communitatibus 4 7 Re avarus

Prima commutacio incepit a rebus naturalibus politicorum tr 2 c 2 / Vide 9 v fol

¶ Commutabilia / omnia sunt comparabilia in aliquo uno / eth 7 / tr 1 / c 6 / Propter omnia commutabilia sunt comparabilia in numismate / quia adhoc est inventum numisma quod commutabilium adinvicem mensura

Per denarium tamquam per medium directiva cognoscitur superhabundancia et defectus cuiuslibet rei commutabilis / in quantum una res sub se excedit aliam in valore ut quanto ab ea deficiat eth 7 / tr 1 / c 6.

Numisma mensurat valorem cuiuslibet rei commutabilis eth 7 / tr 1 / c 6

Nisi prius fiat debita commensuracio rerum commutabilium adinvicem, nulla potest esse ipsarum adinvicem commutacio / eth 7 / tr 1 / c 6.

Illud unum quod commensurat omnia commutabilia secundum rei veritatem est indigentia humana eth 7 tr 1 / c 6 / Propter aliquo si haberet nullo indigeret nulla esset commutacio vel si non similiter indigerent non enim daret quod magis indigerent pro illo quod minus //

Secundum rei veritatem mensura omnium commutabilium est indigentia humana / eth 7 / tr 1 / c 6

Numisma est mensura commutabilium secundum legis posicionem eth 7 / tr 1 / c 6 /

Omnia commutabilia mensurantur per indigentiam et per denarium secundum conditionem hominum / eth 7 / tr 1 c 6

Duplex est mensura commutabilium naturalis secundum indigentiam, alia inventa eth 7 / tr 1 / c 6

Indigentia humana est mensura commutabilium Propter aliquo quod haberet sic se habet quod non indiget re quam alter habet non facient commutacionem rerum adinvicem quod alter indiget / tr facient eth 7 / tr 1 / c 6

Indigentia humana et necessitas continet omnia commutabilia sicut eorum quasi mensura ipsorum secundum rei veritatem eth 7 / tr 1 / c 6

Omnia commutabilia oportet appreciari per primum numisma / eth 7 / tr 1 / c 6

Numisma res commutabiles adequat sicut mensura adequat mensurata / eth 7 / tr 1 / c 6

Re numisma

Adhoc inventum est numisma quod mensuret commutabilium adinvicem / eth 7 / tr 1 / c 6 ig Re numisma

a p v pl

pm

Cognoscere / unusquisque bene iudicat que cognoscit / eth. i tr. i c. 2 /

Similibus habitus moralis cognoscitur et con stituitur per operaciones / eth. 4 / tr. 4 / c. 1 /

Per se habitus unus sicut cognitus / sive diffinite ex cognicione habitus sibi contrarii / eth. 4. 2 / tr. 1 c. 4 / g. re habitus

Unum contrariorum cognoscitur per aliud / eth. 2 / tr. 1 / c. 4 / 1 /

Habitus multociens cognoscitur a sibi eth. 2 / tr. 1 / c. 1 / g. re habitus

Per denarium tamquam per medium ductum cognoscitur sic habundancia et defectus cuiuslibet rei commutabilis eth. 2 / tr. 1 / c. 6. re denarius

Civitas cognoscitur ex suis partibus sicut et domo cognita tr. 1. c. 1. [illegible]

Quecumque cognoscitur per propria diffinitionem [illegible] 3 tr. 2 c. 1

Res materiales cognoscuntur per formas earum [illegible] 4 tr. 2 c. 4

Quanto aliquid plus habet de entitate tanto plus est cognoscibile secundum naturam [illegible] tr. 1 c. 2

Pater cognoscitur quantum sua per absentiam

Infinitatis cognoscitur in finitas [illegible] tr. 2 c. 3

Omne quod cognoscitur cognoscitur per [illegible] [illegible] tr. 2 c. 1 2

Totum quantitatum cognoscitur per suas partibus [illegible] tr. 2 c. 2 g. re tantum

Sicut aliud incognoscere [illegible] [illegible] ex [illegible] prius sicut [illegible] [illegible] tr. 2 c. 2

Coactio / agentes vel actualem coactionem non possunt dicere fortes eth. 4 / tr. 1 / c. 3 /

Quia ipsum virtuosum esse forte non per nativitatem actiones coactionis / sed libere per bonum virtutis eth. 4 / tr. 1 / c. 3 /

Empedocles dicit [illegible] per [illegible] cognosci de anima tr. 2 c. 1

Anaxagoras dicit quod [illegible] cognoscitur [illegible] de anima tr. 2 c. 1

Heraclitus dicit quod [illegible] cognosci [illegible] de anima tr. 2 c. 1

[illegible] cognoscitur per [illegible] de anima 2 tr. 2 c. 1

[illegible] cognoscitur per [illegible] de anima 3 tr. 1 c. 3

[illegible] cognoscitur per [illegible] de anima 3 tr. 1 c. 3

[illegible] cognoscitur [illegible] [illegible] de anima 3 tr. 1 c. 3

[illegible] cognoscitur [illegible] g. re [illegible] de anima 3 tr. 1 c. 3

[illegible] cognoscitur [illegible] de anima 3 tr. 1 c. 3 g. re [illegible]

[illegible] quodammodo [illegible] [illegible] de anima 3 tr. 1 c. 3

[illegible] cognoscitur [illegible] quodammodo [illegible] de anima 3 tr. 1 c. 3 g. re [illegible]

[illegible] cognoscitur [illegible] de anima 3 tr. 1 c. 3

Cogere / aliqua sunt ita turpia quod homo nullo modo cogi ad faciendum ea / eth. 3 / tr. 1 / c. 1 /

Enim coactus qui se cogi permittit / ne operetur turpia / propter timorem / quod sufferunt sunt laudes et vituperia / eth. 3 / tr. 1 / c. 1 / g. re laus

Aliquando domini cogunt suos subditos ad fortiter pugnandum sicut hector commendat troyanis ad viriliter pugnandum / eth. 4 / tr. 1 / c. 3 /

Prodigi cogunt aliquando aliunde recipere et acquirere / cum non oporteat / adhuc quod habeant / unde superflue habeant dare eth. 4 / tr. 3 / c. 4

pm

Commutacio / duplex est commutatio / voluntaria et involuntaria / eth. 2 / tr. 1 / c. 3

Commutacio voluntaria dicitur cuius principium commutacionis ex utraque parte est voluntarium / eth. 2 / tr. 1 / c. 3

Commutaciones voluntarie sunt / emptio / mutuacio / fideiussio / usus / depositio / conductio / eth. 2 / tr. 1 / c. 3

Commutationum involuntariarum quedam sunt occulte quedam violente et involuntarie pignorantia alterius eth. 2 / tr. 1 / c. 3

Commutaciones involuntarie occulte sunt / furtum / beneficium / [illegible] / servum seductio / dolosa occisio / falsum testimonium eth. 2 / tr. 1 / c. 3

Id est quando aliquis id quod est unius occulte transfert in alium c.

Commutaciones involuntarie manifeste et violente sunt [illegible] / vincula / mors / rapina / orbatio / accusatio / iniuriatio / eth. 2 / tr. 1 / c. 3

Iustum quod adequat commutaciones est quoddam medium eth. 2 / tr. 1 / c. 2 /

Iustum commutativum est observandum in commutacione rerum diversarum [illegible] eth. 2 / tr. 1 / c. 2 / g. re iustum

Ista [illegible] [illegible] [illegible] [illegible] [illegible] in commutacionibus voluntariis / eth. 2 / tr. 1 / c. 2 / vi expo.

Comedere / fortiter comedere / facit fortia opera exercere / eth. 2 / tr. 1 / c. 2 /

Comedere indiferenter ea que apponuntur et indiferenter bibere quousque sit repletio per multitudine ciborum et potuum est [illegible] illius indigentie que est secundum naturam / eth. 4 / tr. 2 / c. 2 /

Intelligere [illegible] cognoscitur [illegible] de anima 3 tr. 1 c. 3 g. re [illegible]

Per eandem potentiam [illegible] per quam cognoscimus apprehendere cognoscimus et fugere de anima 3 tr. 1 c. 4

Sicut se habet [illegible] ad [illegible] sic se habet ad cognoscendum de anima 3 tr. 1 c. 4

Commune bonum quanto communius tanto divinius, eth 1 tr 1 c 2; item pol 1 tr 3 c 1

Non est unum ydea omnium bonorum contra platonem. Illorum non est una ydea quorum est prius et posterius, sed est in bonis ut ait [illegible] platonicos, ubi quoddam bonum reperitur in substantia, quoddam in qualitate, [illegible] bonum in substantia est prius, aliis bonis aliorum predicamentorum. Ratio: secundum [illegible] ydee est quod dicunt ydea et essentia omnium eorum quae ydeam participant; ex quo non est una ratio quorum non potest esse una ydea. Sed diversorum predicamentorum non potest esse ratio una, cum nichil de eis univoce predicetur. Ratio: Illorum que sunt in diversis predicamentis non est ydea una, sed est de bonis ut ait platonicos, ubi bonum dicitur equivoce, quia reperitur in qualibet predicamento, ut bonum est [illegible] inductive [illegible] de bono, [illegible] utus [illegible]. Tertia ratio: Non omnium bonorum est una scientia, ergo nec una ydea quare [illegible] platonicos. Ratio: dico quod bonum secundum plures scientias, ut multo magis plurium bonorum secundum plures scientias; alia [illegible] quod est res bona [illegible] et dico secundum plures considerationes et scientias, quia circa militiam considerat tempus in bello, medicina in egritudine, [illegible] in laboribus. eth 1 tr 1 c 3

Homo et planta est aliquod commune, quia vivere. eth 1 tr 1 c 4

Sentire est commune homini et bruto. eth 1 tr 1 c 4

Operari secundum rectam rationem est commune omnibus operationibus virtute. eth 2 tr 1 c 2

Delectatio est commune omnibus animalibus. eth 2 tr 1 c 3; vide de delectatione

Concupiscentia est in hiis que communes tam brutis quam hominibus. eth 3 tr 2 c 4

Electio non est communis irrationabilibus. eth 3 tr 2 c 1

Circa delectationes gustus et tactus, quia alia communicat. eth 4 tr 2 c 1

Sensus tactus est sensus communissimus. eth 4 tr 2 c 1

Concupiscentiarum quedam sunt que communes. eth 4 tr 2 c 2

Concupiscentia communis est quod est [illegible]. eth 4 tr 2 c 2

Communes concupiscentie sunt in potu et cibo et requie. eth 4 tr 2 c 2

In delectationibus communibus pauci peccant. eth 4 tr 2 c 2

Operari propter bonum finem est commune omnibus virtutibus. eth 4 tr 4 c 1

Inequalis est commune tam ad eum qui plus cupit habere de bonis quam ad illum qui minus vult habere de malo. eth 5 tr 1 c 1

Illegalitas continet omnem iniustitiam ut [illegible] et est commune genus ad alias iniustitias. eth 5 tr 1 c 1

Circa distributiones quorumdam inter eos qui participant [illegible] est iniustitia particularis. eth 5 tr 1 c 3

[illegible]

Concupiscibile. Sicut oportet ipsum puerum vivere secundum preceptum pedagogi, ita concupiscibile oportet consonare rationi. eth 4 tr 2 c 3 [illegible]

Concupiscibile in homine temperato concupiscit que oportet et sicut oportet et quando oportet, et prout ordinat ratio. eth 4 tr 2 c 3

Irascibile et concupiscibile statim a nativitate insunt pueris, sed [illegible] non statim sed procedente tempore. pol 1 tr 3 c 3

Concupiscentia: appetitus pueri et concupiscentie nutritur et multum augmentatur. eth 4 tr 2 c 3

Pueri et incontinentes vivunt secundum concupiscentiam et in hiis concupiscentia, appetitus est maxime delectabilium. eth 4 tr 2 c 3

Puer et concupiscentia, si non erit bene persuasibilis [illegible] ratione augmentabitur multum et supra [illegible] habebit dominium. eth 4 tr 2 c 3

Concupiscentia crescit in infinitum nisi refrenetur. eth 4 tr 2 c 3

Sicut insipienti puero undique [illegible] insipientia, ita et concupiscentie propria operatio augmentat conatum, quod dicitur si puer insipiens libere secundum suum [illegible] operetur, tunc sua insipientia magis [illegible] et vigoretur. Sic si homo concupiscentie satisfaceret et appetitus in eo magis dominabitur. eth 4 tr 2 c 3

Propria operatio concupiscentie auget conatum. eth 4 tr 2 c 3

Ad bene vivendum habere oportet concupiscentias et delectationes ex moderatas [illegible]. eth 4 tr [illegible]

Concupiscentia communis [illegible] ad illa vel ad illa concupiscibilia sit in una consuetudine et patrie, tamen aliquid naturale [illegible] ut plurimum ex complexione individui [illegible] non procuratur [illegible] vel speciei. eth 4 tr 2 c 2

Circa proprias concupiscentias et delectationes multi peccant. eth 4 tr 2 c 2

Circa concupiscentias proprias peccant multi et multipliciter. eth 4 tr 2 c 2

Intemperatus in electione delectabilium non regulatur ratione sed ducitur concupiscentia. eth 4 tr 2 c [illegible]; vide intemperatus

Concupiscentia intemperati semper est cum tristitia. eth 4 tr 2 c 2; vide intemperato

Prodigi solum dant ex concupiscentia dandi. eth 4 tr 3 c 3; vide [illegible]

[illegible]

Continens sz pravas concupias, eth 7
tt 1/c 9
Nam circa divicias honores/delectaciones
corporales/plus habundant magis lar
giunt^ur^ et indulgent suis concupiis et hiis
aliis passionibus pravis/eth 9/tt
3/c 1/
Non indulgent suis concupiis et passio
nibus pravis/similiter irrationali parti dicit
quod adque pertinent huiusmodi passiones/eth
9/tt 3/c 1/
Multi sunt qui sequunt^ur^ concupias et pas
siones pravas quia et multitudo vulgi
magis sequit^ur^ sensum quam intellectum/eth
9/tt 3/c 1/
Phylantus et amator sui sz concupias
et passiones malas/et qui bona quod perti
nent ad partem racionale animae tribuit sibi
ipsi superhabundant^er^/iste exprobrat^ur^/et
vituperat^ur^/eth 9/tt 3/c 1/
Ille non est amator sui qui sequit^ur^ suas
concupias ut tamen multi senciunt eth
9/tt 3/c 1/ dic pol =
Voluntas hominum qui tendit ad maliciam et concupias
inordinatas repleri non potest pol 2 tt 1 c 10
Nam concupiscencia est infinita pol 2 tt 1 c 10
Multi homines tendunt ad replecionem concupiscencie
in quantum ad hoc tendunt ut suas concupiscencias
repleant pol 2 tt 1 c 10
Legislatorem ad resistendum concupiis inordinatis
aliquorum debet eos sic instruere ut non velint agere
mare et tollere aliena si pauperes sint debet tenere
ut si velint tollere aliena non possint pol 2
tt 1 c 10

Coleria durant aliam eth 7/tt 1/c 7
Colloquium/Senes non gaudent in collo
quiis hominum eth 8/tt 1/c 6/
Gaudere in colloquiis aliorum est causa
amicicie eth 8/tt 1/c 6 vide rex amicicia
Amicicia bonorum coaugetur bonis colloquiis
operibus quibus ipsi vtuntur eth 9/tt 3/c 5

Comune/Princeps ponere in suis non inten
dit bonum proprium sed comune/eth 7/tt 2/c 1/
Justa legalia sunt que conferunt et prout quod vsu
eorum statuuntur eth 7 tt 2/c 2/
Amicorum omnia sunt comunia eth 8 tt 2 c 3 item eth 9
Fratrum et sodales sunt plura tibi panditur
comunia amicicie eorum diminucia eth 8 tt
2 c 3
Fratribus et sodalibus ad infirmitatem pertinet
sunt omnia comunia sed domus nequam ab aliis
heres non sic comunia sunt quedam distincta
eth 8 tt 2 c 3
Quibusdam aliis sunt plura comunia quibusdam
pauciora eth 8 tt 2 c 3
Legislatores maxime intendunt ut procuret
comunem utilitatem eth 8/tt 2/c 3/
In quibus nichil est comune in hiis neque est
amicicia nec iusticia eth 8/tt 2/c 7/
In tyrannide nichil est comune imperanti et
imperato eth 8/tt 2/c 7/
In pollitiis in quibus nichil est comune im
peranti et imperato ibi non potest esse aliqua
amicicia eth 8/tt 2/c 7/
Tyrannus et subditus nichil habent comune
eth 8/tt 2/c 7/ quere tyrannus
Tyrannus non intendit bonum comune
sed proprium eth 8/tt 2/c 7/
In democracia sunt multa comunia eth 8
tt 2/c 7/
Parentum ad filios vita et conversacio est
magis comuni quam alienorum/eth 8 tt 2/c 6
Procreacio filiorum est comunis omnibus aliis eth
8/tt 2/c 6
Filii sunt comune bonum ambobus coniugibus
eth 8/tt 2/c 6
Comune firmat et nectit amicicia eth
8 tt 2/c 6
Oportet est quod etiam in actione piscatorum et diutum at
tamen hilariorum fiat quod tamen et ita et postea
dare vinitacionem aliter posse ita operari eth 10
3 tt 3 c 2
Omnis civitas est quedam comunitas politica p 1 tt 1 c 1
Omnis civitas constituta est propter aliquod bonum pol
1 tt 1 c 1
Civitas est precipua comunitatum pol 1 tt 1 c 1
Civitas politica et civitatibus sunt pol
1 tt 1 c 1
Comune vivens debet preesse civitates pol
1 tt 1 c 1 vide p 13 fol

Comune rex bonum comune/civia/tyrannus/Rex/

~~Coiter iusta legalis e q conter a lege sta
tuit' eth 11 tt 2 c 2
iusta legalia sc q conter et pro commu usu
oim statuunt' eth 11 tt 2 c 2~~

d. Concupia / concupie sunt distrete et sepate
ab opoib; tempe et natura / p3 tpe / q2 p'us
tempe concupiscimus aliquid operari q
illud oparemur et na / q2 alia e diffinico
concupie alia oparois / oparo 3 actus
pfecti / concupia actus impfecti / eth x
tt 2 c 3
Unde sepate non habent germanas co
cupiscencias / eth x tt 2 c 6 /
legislator maxe de tuare modeare co
dte 3 cupiscencias hoim qs poss eth pol 2 tt i c x
In inrobili' aia' ipi' concupiscie d' ai
3 tt 2 c 1
In conuctis n scq2 id q dtat 2 prip' i rus
2 io' s q desiat concupiscie d' ai 3 tt 2 c 1
Conuuerco si sequi' appetit' ka concupiscib; s
i' tti s d' ai 3 tt 2 c 1
Concupiscencia 3 q'dz appet' d' ai 3 tt 2 c 2
Con' q'o io 2 concupiscie ^a^ sc q'ma d' ai 3 tt 2 c 2

Concupia / Si concupia inest / que fortu
impellit ad deliberacionem ad delacionem / qstitui
ratio nichil dictat / sc delabile ee fugiendu c
cupia aute i contrariu mouens / ducat ad
hoc psequendu ro / q2 concupia si sit vehe
mens / pt moue' utrinq3 ptem aie / eth
A tt 1 c 3 /
Concupia / si sit uehemens / pt moue' l
trinq3 pticulam aie / q3 et' rom si sollicita
non resistit / eth A tt 1 c 3 /
Uni precat expua concupia / q facet s
ad eet ei magna / 2 vehemens / eth A tt
1 c 8
Immundis e magna 2 vehemens concupis
eth A tt 1 c 8
Ira aliqualit' seqt' rom concupia non
eth A tt 1 c 6 / p' ira
Concupia / sine aliquo motu rois / psequ
delabile non autem ira / eth A tt 1 c 6
Ira monet prom sillogizantem ~~ca~~ ^concupia^ non
eth A tt 1 c 6
Concupis / q sc comunes omib; / sed cibi
2 potus vestr' 2o mag' dat' venia et
A tt 1 c 6 q Vo venia
Concupie q sc comes 2 nate / q sed pe
cibus potus / sc appetibilia coia / 2 nalr
omib; nata / eth A tt 1 c 6
Ira e passo nalior q concupia / eth A
tt 1 c 6 / Vo ira
Difficilius resistit' ire q concupis sup
habundantib; / eth A tt 1 c 6
Uereda concupie dr in superhabundacie
q qbus q sissua concupiscimus q no sc
nata hoim sed cibus nimis delicate p
ul insuppsilua sititute saptus / eth A t
1 c 6
Concupia e insidiatrix / ro s en q2 occult
2 latenter se ingerit appetitu / s'o / q2 la
tenter 2 dolose venatur amore puelle
q concupiscat / eth A tt 1 c 6
Concupia sc tactum e iniustior / q ira
eth A tt 1 c 6 Vo ira dte pol 1
Delaciones corles sunt cu concupia 2
tristia eth A tt 2 c 2 / Vo delacio corl
+ Concupie / q sut aliquor bonor sut lau
biles / q sicut si aliquis concupiscit auge
iuste 2 tempate / sed q sc aliquor turpi
sc vituperabiles / q ut concupia furti
mechie / eth x tt 2 c 3
Delaciones / qbus delamur in ipis opo
sc ppinquiores opoib; q concupie / que
eas concupiscimus eth x tt 2 c 3 p' ...
Delacio / vi an expo'o d.

pm

Concupia vnde sunt concupiamus sc. delectabilia
eth 3 / tr 1 / c 3 /
Concupiscentia 3 passio irronal / eth 3 / tr 1
c 3 / q re passio
Concupia e passio humana / eth 3 / tr 1 / c 3
q re passio
Operantes hois / que sequt alua 2 concupis
centia sc. humane / eth 3 / tr 1 / c 3 /
Electio no e concupia nec ira / eth 3 / tr 2
c 1 /
Concupia e comus / tam brutis q homib
eth 3 / tr 2 / c 1 /
Incontinens operatur concupiam / no electom
eth 3 / tr 2 / c 1 /
Continens opatur electione / no concupis
centia eth 3 / tr 2 / c 1 /
Cum i cotinente q i incontinente / elco contra
concupie / eth 3 / tr 2 / c 1 / q re elco /
Cum i continente q i incontinente concu
piscentia no contrar concupie / eth 3 / tr
2 / c 1 /
Concupiscentia no contrar concupie / q est
eandem 2 ne eiusdem en / eth 3 / tr 2 / c 1
concupiscentia semper e cu delectacone vel tristi
cia / q ro obiti pp presenciam vel delectabilis vel
pp absenciam eiusdem / eth 3 / tr 2 / c 1 /
ra est magis dissimilis electom q concu
piscencia / q eth 3 / tr 2 / c 1 / q re electom
Sustinentes pericula pp concupiam no sunt
vere fortes / eth 3 / tr 1 / c 3 / vide re fortis
Adulteri pp concupiam venereorum q deti
nentur multa audacia / 2 terribilia operantur
eth 3 / tr 1 / c 3 /
Adulteri sustinentes pericula pp concupiam
venereorum non sunt vere fortes / eth 3 / tr 1 /
c 3
Concupiarum q sunt comunes i viles / q re eth 3
Concupie re thz se adinuices passiones
q q ille ex malis consuetudinibus quibus ap
ponuntur / eth 3 / tr 2 / c 2 /
Concupia quus e que e alia / i minuti eth
3 / tr 2 / c 2 /
Concupia minuti dr vilis / q qr re respcit i
tom nimis q i spci / eth 3 / tr 2 / c 2 /
Comunes concupie sunt nutrim 2 cibo / 2 reqe
eth 3 / tr 2 / c 2 /
no ora oibus sunt concupiscibilia / 2 desiderabilia
eth 3 / tr 2 / c 2 /
rebiaris ad illa concupiscibilia vel ad illa
e i nra ptate / 2 no i e nobis contra eth
3 / tr 2 / c 2

In naturalibus concupiis pauci e peccatum duobus
sc. in plus fuendo q natura requirit. vt eu
sc. potare mis ab appetu ulis indigetie
tales perhibentur / eth 3 / tr 2 / c 2 /
Concupia naturalis non e nisi repletio in
digentie / q ideo impe ultra indigeciam / e
excedere mesuram ne / eth 3 / tr 2 / c 2 /
Circa concupias ppas peccant multi 2 multi
q pt contingit peccare in illis / circa omnes
circumstancias / eth 3 / tr 2 / c 2 / vide infra
ille concupiscit nihil ex intemperantia sed singu
laria / eth 3 / tr 2 / c 3
Concupiscibile in hoie temperato concupiscit
q oz / et sicud oz / 2 qn oz / 2 put ordinat
ratio / eth 3 / tr 2 / c 3
Inequalis e comune / tn aliquem qui plus cupit
habere de bonis q ad illud q nimis vult habere de
malo / eth 5 / tr 1 / c 1 / vide expoito B
Concupiscito debemus minus roz oz cu aliqua
concupiscere sed sanitate 2 disciplina eth
3 / tr 1 / c 3 /
Pis na crata sensibil quedam sunt indigentes
alimento pro sui restauracoe tunc concupiscit
alimentum / vel siccum vel humidum / eth 3 / tr 2
c 2 /
Vt homerus sicut sit iuvenis sive adultus
concupiscit lectum q i quo per fatigacoz re-
quiescit / eth 3 / tr 2 / c 2 /
Intemperatus concupiscit oia delectabilia / sed
q sunt maxima delectabilia / eth 3 / tr 2 / c 2 /
Temperatus non concupiscit delectabilia in or
dinate / sed mensurate cu mensura rone / eth
3 / tr 2 / c 2 /
Temperatus concupiscit delectabilia q faciunt
ad sanitate vel ad bona habitudine eth 3
tr 2 / c 2 / q re temperatus
Temperatus delectabilia que concupiscit semper
concupiscit cu mensura / eth 3 / tr 2 / c 2 /
Temperatus etc concupiscit delectabilia q no sunt
necia ad sanitate / sed ad bona habitudine / eth 3 / tr 2 / c 2
Conditio timidus e defectus conditionis q
audax eth 3 / tr 1 / c 2 / vide re timidus
Pravorum conditio est / omnia agere propter
se ipsos / et pp eorum pravitatem conditionem
eth 5 / tr 3 / c 1 /

pm

Compar[bile]acio. Equale quod est medium inter magnum et parvum est magnum in comparacione ad parvum et est parvum in comparacione ad magnum. eth 2, tt 3, c 2.

Habitus medii tam in passionibus quam in operacionibus sunt comparatum ad defectus sive superhabundant sed ad superhabundanciam vel defectus. eth 2, tt 3, c 2. Vide habitus.

Medius situs in comparacione ad unum extremum habet racionem alterius extremi. eth 2, tt 3, c 2.

Vide de comparacione virtutum supra dicta. eth 4, tt 3, c 3. Prodigus est melior illiberali. vide eth 7, tt 1, c 4. Animus malus comparatus ad magis malum habet racionem boni. vide 3.

Minus malum comparatum ad magis malum habet racionem boni quia minus malum est magis eligibile maiori malo. vide eth 5, tt 4, c 4.

Omnia commutabilia sunt comparabilia in aliquo uno. eth 5, tt 1, c 6.

Omnia quorum est commutacio sunt equaliter ad invicem comparata et adequata secundum ea. eth 5, tt 1, c 6. Vide commutacio.

Comparacio bestialitatis ad maliciam humanam est sicud comparacio inanimati ad animatum secundum peius et melius. eth 7, tt 1, c 6.

Simile est comparare bestialem maliciam ad humanam sicut comparare iniusticiam que est in inanimato ad hominem iniustum qui est turpis animatus. eth 7, tt 1, c 6.

Perseverans comparatur ad continentem sicud non vinci ad id quod est vincere. eth 7, tt 1, c 7.

Vide comparacionem femine ad masculum quantum ad molliciem quia femina propter molliciem complexionis nullum laborem constanter sufferre potest, sed non sunt effeminati. eth 7, tt 1, c 7.

Comparacio impropria ut comparatis tenet improprie. eth 7, tt 4, c 8. Incontinentes prevolantes sunt meliores quam debiles, id est minus mali.

Vita speculativa que est secundum intellectum comparata ad vitam activam sicut vita divina ad vitam humanam. eth 10, tt 2, c 6.

Eadem est comparacio rei possesse ad possessorem et partis ad totum. pol 1, tt 1, c 2. Et require eadem vide pro sol. [...]

Confero. Dicere verum et causam falsi assignare multum confert ad fidem dictorum. eth 7, tt 2, c 3. Vide causa. pm

Magnum augmentum confert ad firmam amiciciam quia fratres sunt coniuncti et propinqui secundum etate. eth 8, tt 2, c 6.

Magnum augmentum confert ad amiciciam quod sunt coniuncti et propinqui secundum etate. eth 8, tt 2, c 6.

Experiencia cuiuslibet comparacionis non parum videtur conferre ad hoc quod homo fiat politicus. eth 10, tt 3, c 3. vide [...]

pm

Confero. Divicie et alia bona fortune conferunt ad exhibicionem decorem magnanimitatis. eth 4, tt 7, c 2. Vide supra exposite [...]

Aequalitatem plurimum confert ad salutem. pol 6, tt [...]

Consequencia. Illa quod non habet non bene videtur operari turpia et aliquod parvum, vel bene videtur turpia operari et aliquod studiosum. eth 4, tt [...] c 1.

Consanguinei et nepotes et ceteri cognati secundum quod sunt magis vel minus propinqui producti a radice sic hoc magis vel minus se amant. eth 8, tt 2, c 6.

Nepotes et reliqui consanguinei et cognati approximantur sibi invicem secundum originem et eiciuntur prout. eth 8, tt 2, c 6. Vide parens.

Demum consanguinei eorum quorum sunt sibi invicem propinquiores ut qui sunt propinquiores stirpi seu radici ut producti, qui sunt minus propinqui ut qui sunt magis elongati a radice. eth 8, tt 2, c 6.

Consanguineus. Vide amicicia.

Consonat. Omne verum vero consonat. eth 1, tt 1, c 6.

Omnis dicens felicitatem consistere in delectacionibus consonat opinioni aristotilis ex quo in quibus operacione virtuosa est delectacio. eth 1, tt 1, c 6.

In virtuosis omnia consonant vero. eth 1, tt 4, c 2. Vide virtuosus.

Sicut oportet puerum vivere secundum preceptum pedagogi ita concupiscibile oportet consonare racioni. eth 4, tt 2, c 3. vide de hoc [...] vi expo

Conteptibilis [vel non cittus]. Cum multum extollendo pretendunt minus similia faciliter sunt conteptibiles. eth 4, tt 9, c 2.

Cum in rebus vilibus et humilibus quidam astucia assimilacionis suas divicias quas inquirunt occultant faciliter sunt conteptibiles. eth 4, tt 9, c 2. vide [...] expo

Cum sermones dissonant ab operibus quae exprimunt secundum sensum tunc tales sermones sunt conteptibiles. eth 10, tt 1, c 1.

Insurreccio fit contra monarcham propter conteptum. pol 5, tt 3, c 1. Vide insurreccio. vi expo

Continet. Illegalitas continet omnem iniusticiam et est communis genus respectu omnis iniusticie. eth 5, tt 1, c 1.

Iustum commutativum continet iustum contrapassum, non secundum equalitatem sed proporcionalitatem eius valoris. eth 5, tt 1, c 6.

Subcontacione pollitica omnes alie continentur. eth 8, tt 2, c 3. Vide contractacio.

Contemptibilis Debitores viventes faciunt contemptibiles pol. li. 2 c 2
Contemptu multa fiunt lites pol. li. 2 c 2
Defacili contempnitur qui non timetur pol. li. 2 c 3
Non defacili potest in bonis esse contemptus quod possibilis est pol. li. 2 c 3
Animus defacili 2 in vi vapsibile contemptibiles pol. li. 2 c 3

Complexio Extrema sunt in dispositione ad facilitatem propter naturale complexionis et factuam pol. li. 2 c 1
Pictura in luce sequitur per contrarium lica phisicorum 6 li. 1 c 1
Parvum in luce sequitur per contrarium causa phisicorum 6 li. 1 c 1
Tempore in solo videtur quod scientia phisicorum 6 li. 2 c 1
Omnis motus non facit unum motum sed quantum scientia phisicorum 8 li. 2 c 6
Prima notandum motum esse et quod sit quantum ut quod unum per aliud phisicorum 8 li. 2 c 1
Primum motum esse quod scientia phisicorum 8 li. 2 c 1

Consonat Finis et ordinatio in fine aliquo consonant quod ambo sunt. Ita ut mala aliquando consonat quod unum et non aliud non possit li. 2 c 1

Consequens Quod tempus quod se consequitur quod ad phisicorum 4 li. 2 c 2 tempus

Confero Fiunt magis confert ad scientiam quod experientia metha li. 1 c 1
Alteratio confert ad generationem quod 3 de causis li. 1 c 1

Consequenter Aliud dicitur consequenter se habere alii quod sequitur alterum et quantum ea non est medium quod li. 2 c 1 Locus sit domus 3 que alii quod 3 pro ea sicut nulla alia res mediat aut pariter quantum generis quantum 3 pro quantum speciei simul tamen per possibilitatem et contrarium aliorum ordinis phisicorum 4 li. 2 c 1
Consequenter se habentia sunt inter quod non et medium phisicorum 4 li. 2 c 1 phisicorum 6 li. 1 c 1
Sunt que se habentia sunt in medio aliquo phisicorum 4 li. 2 c 1
Consequenter aliquid dicitur esse posterius ipso unum non dicitur consequenter dicitur etiam successionibus unum nova videtur quantum 2 phisicorum 4 li. 2 c 1
Prime continuum et quod se habens 2 contrarium phisicorum 4 li. 2 c 1
Consequenter se habens in uniuscuiusque partibus sicut quod sit tangens tempori divinis alii non est actus phisicorum 4 li. 2 c 1
Consequenter se habens et sunt divinis et contrarium phisicorum 4 li. 2 c 1
Consequenter se habentia sunt quorum non est intermedium aliquid sive generis phisicorum 6 li. 1 c 1
Indivisibilia non sunt quantum se habentia continua ut puncta et linea phisicorum 6 li. 1 c 1 et propter ubi vide quantum continuum

x.

Coniugale ad bona dispositione quando ad futuram coniugendi deunt sicut temperata exercitia laboris et non deunt exercitati in aliquo uno solo labore sed multis operibus pertinentibus ad cives et liberos pol. 1 tt 3 c 3

Continuum aliqua dicuntur continua dupliciter secundum quod ut continuum per ligaturam vel per conglutinationem methe. 4 tt 2 c 1 2° aliquo dicitur continua per se quia non tactu quia continua et alia

Cylia dicuntur geometrie dicuntur quod unum continuum methe. 4 tt 2 c 1

brachium dicitur quod unum continuum methe. 4 tt 2 c 1

Continua 2° natura magis dicuntur per se unum per se quod continua 2° arte per 2m continua 1° 2° natura id quod sit continuatum non est ex convenientia rei id aut quod sit continuatum per arte et convenientia rei methe. 4 tt 2 c 1

Continuum et ang motum et imaginatione per 2 non et per se alius per se 2 i de lib 2 t. ly continuum dicitur pani per genere 2 d 3 i t 2° apertum sed quod aptum natum et sicut unum motum 2 tt 2 de mo nali et unum forma quodlibet 2° tps

sed dicitur motum per se continuum et 2 a ut quia partes ipsius non incipiant quibus media methe. 4 tt 2 c 1

~~2° aliqua dicuntur continua per se q~~

Continua que dicuntur unum dicuntur per se quod sunt unitate et reflexio quae non methe 4 tt 2 c 1

Que non per se sunt continua sine reflexione magis sunt unum quam que cum reflexione methe 4 tt 2 c 1

~~2m pithagoricos totum et omnia est quod continua~~

~~sit ex celo i ii i i~~

Demum tactorum continuatorum que sunt ultima prima magis sunt continua et totum quam que sunt totum 2 continua parte methe 4 tt 3 c 9

Totalitas continuitatis quod unum methe 4 tt 3

continua 3 dicitur secundum naturam 2° arte methe 10 tt

Continuum 2° naturam magis et unum quam continuum 2m arte methe 10 tt 1 c 1

Demum continuorum aliqua magis unum inquantum sunt magis indivisibile 2 magis simplex methe 10

q. per unus

Omne continuum est divisibile methe 10 tt 1 c 2

Non omnia sunt unum continuum phisicorum 1 tt 2

vide per unum || 2 phisicorum 3 tt 2 c 5

Continuum est divisibile in infinitum phisicorum 1 tt 2 c

Ratio huius est scientia de continuo phisicorum 3 tt 1 c 1

vide per nalis

Motus est de numero continuorum phisicorum 3 tt 1

infinitum primo occurrit in continuo quod diffiniendo continuum phisicorum 3 tt 1 c 1

Continuum 3 divisibile infinitum phisicorum 3 tt 1 c 1

totus tempus diversum continuum infinitum sit quia quantitatibus nalibus phisicorum 3 tt 1 c 1.

Continuum est divisibile in infinitum decrescendo per sicut eandem proportionem et est divisibile in infinitum ad partes 2° eandem quantitate phisicorum 3 tt 2 c 4

Continuacius continui. omnia quod infinitum phisicorum 3 tt 2 c 4

infinitum ut procedat ponitur non per aliquid continuum

Contineo continens et contentum dicitur quod continetur et adhibent ampliter methe 4 tt 2 c 9

continuitas et continentia non dicuntur 2° aliqua comparabilem methe 4 tt 2 c 9

Totum universaliter continet omnia quod dicitur phisicorum 3 tt.

infinitum ut procedat ponitur non per aliquid continuum phisicorum 3 tt 2 c 4

methe 3 continuum sed continetur phisicorum 3 tt 2 c 4

Ratione locus est continens sed ratione methe et continetur phisicorum 4 tt 1 c 2

Omnia continetur phisicorum 4 tt 1 c 2 vide per materia

Ratione locus et continens phisicorum 4 tt 1 c 2

Partes celi continentur per accidens phisicorum 4 tt 1 c

Natura omnia que sunt in tempore continentur sub tempore phisicorum 4 tt 3 c 4 vide per tempus

Natura est quod quicquid est in alio quod continetur sub illo vel quod in loco continetur sub loco et in una parte una phisicorum 4 tt 3 c 4

2m pytagoricos unus celum omnia continet de celi

Motus celi continuatus est motum quod prius est de celo 2 tt 1 c 1 | in continuis

aqua et humidus que sunt de generatione 2 tt 1 c 1.

Indigentia humana et necessitas continet omnia commutabilia sunt enim quedam mensura per comparationem rei necessitatem eth 5 tt 1 c 6 vi capitulo B

Contingens Contingentia cum desinunt actu videri vel sentiri tunc latent an sint nunc nam vel non sint eth 6 tt 2 c 1

Contingentis autem se habere aliud est agibile et aliud factibile patet ex hoc quod aliud est factio et aliud actio eth 6 tt 2 c 2 vi capitulo tot d

Contingens partes anime rationalis quibus cognoscimus necessaria et contingentia distinguuntur ab invicem eth 6 tt 1 c 1

Contingens et necessarium different genere eth 6 tt 1 c 1

Nullum preteritum est eligibile sed solum futurum contingens eth 6 tt 1 c 2

Consilium solum est futurorum contingentium et non preteritorum eth 6 tt 1 c 2 patet Require consilium

Quod factum est non contingit non fieri eth 6 tt 1 c 2

Contingentia possunt se aliter habere patet contingentia licet tamen debile esse quod cum fiant extra speculationem et cum desinunt actu videri vel sentiri tunc latent an sint nunc nam vel non sint eth 6 tt 2 c 1 vide 0—0

Contrariis passio commutativa continet iustum contra passivum non secundum equalitatem sed secundum proportionalitatem cuiusque habentis eth 5 tt 1 c 6

Per contrapassum proportionale quibus civitas commanet eth 5 tt 1 c 6 g Require civitas

Si ille qui mala ingerunt non compatiatur tunc est servitus illis qui male passi sunt eth 5 tt 1 c 6

Si ille qui bene passus est ab aliquo non contrafaciat eis proportionabiliter beneficia contra similia rependendo tunc non fit debita retributio eth 7 tt 1 c 6

In commutationibus tunc iustum fit contrapassum quando omnia sunt adequata et commensurata secundum res et artifices eth 5 tt 1 c 6 Require commutatio

Qui agens agens bene potest agere contra opinionem non ante contrariam stantem eth 7 tt 1 c 2 Require incontinens

Non est dubium et incontinens si non agat contra illud quod habitualiter scit sed actu non considerat eth 7 tt 1 c 3

Contra scientiam nichil considerando universale tantum et non considerando proprium ad singulare potest agere sed non considerando universale ad singulare eth 7 tt 1 c 3

Anima malorum contendit et pugnat contra se ipsam eth 9 tt 2 c 2

Justus dominatus virtutis quoniam secundum eum dominus ipse est ... philosophus 2 tt 6 c 2 Require gloria ... philosophus 2 tt 6 c 2

d Contingens dividitur in duo secundum imaginabile et infactibile eth 6 tt 2 c 2

Duo sunt habitus circa contingentia per hunc divisionem probata sed contingens dividitur in duo secundum agibile et factibile eth 6 tt 2 c 2

Quecumque deinde contingentium parte sunt possunt esse et possunt non esse eth 6 tt 2 c 2

Ars solum est contingentium eth 6 tt 2 c 2

Agibile contingit aliter se habere eth 6 tt 2 c 3

Opinio et prudentia sunt circa contingens aliter se habere eth 6 tt 2 c 3

Non contingit eundem simul de bonis communibus honorari excellenter et ditari eth 8 tt 3 c 2

Entium quedam necessario et semper uno modo se habent aliud contingens ut in pluribus ... 6 tt 1 c 2

Sunt contingentes ut in pluribus et raro ... patientibus ... 6 tt 1 c 2

Consuevit possibile non esse et contingentibus ... 9 tt 2 c 1

Omne contingens non esse et corruptibile ... 9 tt 2 c 1

Contingens sunt celum et stella ... 9 tt 2 c 3

Casus et fortuna sunt in contingentibus ad utrumlibet phisicorum 2 tt 8 c 2

Non contingit ... contingentia ... alteri ... phisicorum 4 tt 2 c 2 B j

Contentio cavendum est quilibet quod sit contentione non ponatur ... politicorum 4 tt 2 c 2

Contentio est principium multorum magnorum malorum politicorum 4 tt 2 c 2

Inspirationes nichil contingit contingens ... 2 tt 1 c 8

Corpora que sunt ... nam non est ut contingit ... 3 tt 1 c 3

Contractus Apud quosdam sit liberaliter contractus scilicet inter quos est temporis dilacio in contractu, non observant iusta legalia, quod est eo quod tales sepius suam conventionem scripto non confirmant, quod legis vim obtinet, sed rem quam commutant solum ponunt in fide continencium contractus, eth 8, tractatu 3, c 1,
Quidam existimant, eos, qui secundum solam fidem commutant contractum sine ullo scripto firmantes, oportere se ad invicem diligere eth 8, tractatu 3, c 1,
Illa caritatio est liberalior, et magis amicabilis, in qua ex amore gratuito fit dilacio solutionis, quod est si super tali contractu instrumentum, et carta exponitur, eth 8 tractatu 3, c 1,

\+ **Causa** Nichil maius sine certa causa sine maiori causa ut [illegible] ut violentia [illegible] metheaurorum vij tractatu 2 c 1
[illegible] [illegible] movere [illegible] [illegible] [illegible] agens aliud aliter taliter [illegible] [illegible] [illegible] [illegible] in [illegible] [illegible] [illegible] aliter talis [illegible] [illegible] [illegible] [illegible] metheaurorum vij tractatu 2 c 1 [illegible] filius
[illegible] [illegible] [illegible] [illegible] metheaurorum vij tractatu 2 c 3
[illegible] [illegible] [illegible] [illegible] [illegible] et [illegible] [illegible] alia [illegible] intelligi [illegible] [illegible] [illegible] [illegible] [illegible] 1 tractatu c 1
[illegible] [illegible] [illegible] [illegible] [illegible] [illegible] [illegible] [illegible] ~~intelligere~~ [illegible] [illegible] [illegible] 1 tractatu 1 c 1
[illegible] [illegible] [illegible] [illegible] [illegible] [illegible] [illegible] [illegible] [illegible] [illegible] [illegible] [illegible] [illegible] [illegible] 1 tractatu 1 c 1 [illegible] [illegible]
[illegible] intelligere [illegible] [illegible] [illegible] [illegible] [illegible] [illegible] [illegible] [illegible] [illegible] [illegible] [illegible] 1 tractatu 1 c 1
[illegible] [illegible] sit [illegible] [illegible] ~~[illegible]~~ [illegible] [illegible] 1 tractatu 1 c 1
[illegible] [illegible] [illegible] [illegible] [illegible] [illegible] [illegible] [illegible] [illegible] ~~[illegible]~~ [illegible] 1 tractatu 1 c 1
[illegible] 1 tractatu 1 c 1 [illegible]

[illegible] 2 1 [illegible] [illegible] [illegible] [illegible] [illegible] [illegible] [illegible] [illegible] [illegible] [illegible] [illegible] [illegible] 2 1 [illegible] [illegible] [illegible] [illegible] [illegible] [illegible] [illegible] [illegible] [illegible] [illegible] [illegible] [illegible] [illegible] [illegible] [illegible] [illegible] [illegible] [illegible] [illegible] vide [illegible] [illegible] (A

Contrarium Malo et fugibili contrariatur bonum vel aliquid quod est fugibile et malum quod est secundum tibilitati que est mala contrariatur fortitudo tamquam bonum, et audacia tamquam malum, eth 1, tractatu 2, c 2
Crisippus [?] si bonum contrarium est malum, quia nichil quid esse bonum, hoc solum tamen in contrariis sine mediatis eth 1, tractatu 2, c 2,
Delectationi non contrariatur aliquod malum tamquam extremo, eth 1, tractatu 2, c 2,
Bonum est contrarium malo, eth 1, tractatu 2, c 3
virtuosus contrarius scilicet ad tristicia et delectationem, eth 1, tractatu 2, c 3, quod est vide virtuosus
Non solum superhabundanti tristicia est contraria, superhabundanti delectationi, sed etiam propria, eth 1, tractatu 2, c 3, quod est vide delectatio
Delectationes parve, iuxta suum contrarium magis apparent delectabiles, eth 1, tractatu 2, c 3 quod est vide delectatio [illegible] [illegible]
Amicicia propter delectabile potest esse inter contraria, eth 8, tractatu 2, c 2,
Inter amantem et amatum quorumque est contrarietas eth 8 tractatu 2, c 2,
Unum contrariorum non appetit aliud per se sed secundum accidens eth 8 tractatu 2, c 2
Unum contrariorum per se solum appetit suum medium quia hoc est bonum et salvativum utriusque quia non afficiatur pacienciam contrariorum in excessu, ut corporis excellentis fit[?] non est bonum fieri [illegible] in excellencia, sed [illegible] venire ad medium eth 8, tractatu 2, c 2,
Tyrannus contrariatur Regi, eth 8, tractatu 2, c [illegible] quod est vide tyrannus
Pessimum est contrarium optimo, eth 8 tractatu 2, c 9,
Delectationes operacionum diversam speciem habent effectus contrarios, eth 10 tractatu 2, c 3
Contrarium accidit circa operaciones a delectationibus propriis, et tristiciis propriis eth 10, tractatu 2, c 3
Delectationes proprie et tristicie proprie habent contrarium effectum, circa ipsarum operacionum, eth 10 tractatu 2, c [illegible]
Delectatio et tristicia, contrario modo se habent [illegible] operacionis, eth 10, tractatu 2, c 3, /
Democracia et oligarcia sunt policie [illegible] contrarie pol 5 tractatu 1 c 2
Contraria contrariorum sunt sanativa pol 4 tractatu 2 c 1
Corruptiva et salvativa sunt contraria pol 4 tractatu 2 [illegible]
Secundum eundem [illegible] tyrannidi democracia et [illegible] [illegible] singulis singulo pol 4 tractatu 3 c 2
Regnum et tyrannides per se contrarie pol 4 tractatu 3 c 2
Singulis singula contraria [illegible] pol [illegible] monarchie salvatur ex contrariis [illegible] [illegible] pol 4 tractatu 3 c 3 vide [illegible] [illegible] [illegible]
[illegible] oligarchie [illegible] [illegible] [illegible]

pm

Contrarie delectationes humane sunt sibi invicem contrarie / eth 1 / tt 1 / c 6
Delectationes sensibiles sunt contrarie vero / quia non sunt secundum naturam / et tunc bone / sed magis secundum corruptionem appetitus / ante dictum / eth 1 / tt 1 / c 6
Delectacio est contraria delectationi / eth 1 / tt 1 / c 6
Racio est pars irrationalis / contraria racioni / sed apta nata obedire racioni / eth 1 / tt 4 / c 2 / cum anima
In incontinentibus racio enim vult movere ad contrariam partem / tunc pars anime irrationalis vult movere ad aliam partem / eth 1 / tt 4 / c 2 /
Appetitus sensitivus inclinat ad contrarium illius ad quod inclinat racio / patet in incontinentibus / eth 1 / tt 4 / c 2 /
Motus incontinencium semper sunt ad contraria / eth 1 / tt 4 / c 2 / cum vide incontinens
Motus contrarium palitum sunt nobis magis manifesta / quam in continentis / eth 1 / tt 4 / c 2 /
Motus contrarium in corpore sunt nobis magis manifesti / quam motus contrarium in anima / eth 1 / tt 4 / c 2 /
Racia est aliquid preter racionem / quod est contrarium et obviam racioni / eth 1 / tt 4 / c 2 /
Virtutes et anima hec non possunt assuescere in contrarium / eth 2 / tt 1 / c 1 /
Medicine sunt per contraria / eth 2 / tt 1 / c 3 /
Habitus virtuosus et viciosus sunt circa eandem materiam / et nascuntur ex eisdem actibus contrario modo factis / eth 2 / tt 1 / c 3 /
Extrema circa eandem virtutem contrariantur ad invicem et cum hoc ambo contrariantur virtuti / quia est medium inter illa vicia / eth 2 / tt 3 / c 1 /
Virtus contrariatur utrique extremorum / eth 2 / tt 3 / c 2 /
Dispositiones extreme et medie sunt ad invicem contrarie / eth 2 / tt 3 / c 2 /
Dispositiones extreme sunt ad invicem contrarie / eth 2 / tt 3 / c 2
Contraria maxime distant a se / eth 2 / tt 3 / c 2
Quidam magis contrariantur virtuti extremorum quam alter ut timiditas magis contrariatur fortitudini quam audacia / et illiberalitas magis contrariatur liberalitati quam prodigalitas / propter unum extremorum aliquod dissimilius est virtuti quam alterum / secundo ex eo quod nos magis sumus inclinati quam ad reliquum / sic illud magis est contrarium virtuti / et magis impedit generacionem virtutis quia difficilius quis ab illo recedere / ut magis sumus inclinati ad intemperanciam quam ad temperanciam / eth 2 / tt 3 / c 2 /
Vicia ad que inclinati sumus magis sunt magis contraria virtuti quam illa ad que non sumus magis inclinati / eth 2 / tt 3 / c 2 / cum vide vicia

Illa vicia sunt magis contraria virtuti ad que sunt magis augmentum / eth 2 / tt 3 / c 2 / cum vide vicia
Semper unum extremorum id quod est magis contrarium virtuti est magis pravum / et quod est virtuti similius est minus pravum / eth 2 / tt 3 / c 2 /
Racio in continente sicut in incontinente / elevatur contrariatur concupiscencie / eth 3 / tt 2 / c 1 /
Racio in continente quam in incontinente / concupiscencia non contrariatur concupiscencie / eth 3 / tt 2 / c 1 /
Concupiscencia non contrariatur concupiscencie / eth 3 / tt 2 / c 1 / cum vide concupiscencia
Fortis et timidus habitus sunt contrarii eciam / eth 4 / tt 1 / c 2 /
Potencia et sciencia sunt contrariorum / habitus non / sed solum ad unum / eth 5 / tt 1 / c 4
Licet habitus sit contrarius habitui / tamen non est operatio contrariorum / eth 5 / tt 1 / c 4
Sepe habitus unius sunt cognitus secundum diffinitionem cognoscitur habitus sibi contrarius / eth 5 / tt 1 / c 4
Unum contrariorum cognoscitur per reliquum / eth 5 / tt 1 / c 4
Iniustum paciens et contrario sese habet ad bonum et ad malum / eth 5 / tt 1 / c 4
Plus et minus quando ad nomine lucri et dampni contrarie se habent in bonis et malis / eth 5 / tt 1 / c 5 / vide plus
Contrarium malicie dicatur virtus / contrarium incontinencie dicatur continencia / eth 7 / tt 1 / c 1 / in opposito
Amicicia que est utile et delectabile potest esse inter contraria ut inter pauperem et divitem / sicut et ydiotam / eth 8 / tt 2 / c 2
Tyrannis et regnum sunt contraria / eth 8 / tt 1 / c 4 / vide tyrannis / in opposito

Corpus aliquid melioratur et iuvatur ab arte eo secundum artificem / quam inquantum anima curam habet de corpore / eth 8 / tt 2 / c 7 /
Omnia que habent corpora passibilia non possunt continue operari / eth 10 / tt 2 / c 2 / cum vide continue
Animal constituitur ex corpore et anima / pol 1 / tt 1 / c 3
In homine bene disposito tam secundum corpus quam secundum animam anima dominatur corpori sicut in pessimis et qui male se habent sepe corpus anime quia sunt mali dispositi secundum naturam / pol 1 / tt 1 / c 3
Anima dominatur corpori principatu despotico / pol 1 / tt 1 / c 3
Utile est corporibus regi ab anima / pol 1 / tt 1 / c 3
Anima naturaliter dominatur corpori / pol 1 / tt 1 / c 3
Nocivum est corpori si non debet regi ab anima quam quod corpore
Anima distat a corpore / pol 1 / tt 1 / c 3 / vide 6 pol

pm Corpus ptes corporis sunt distincte loco et situ eth 1 tt 2 c 2
Magnitudo solum est in corpore magno eth 4 tt 1 c 1
Sicut corpora indicantur ex motibus exterioribus ita per talems mores hominum et operaciones discernuntur dispositiones interiores eth 4 tt 3 c 1
Corpora indicantur ex motibus sicut sunt firma vel debilia eth 4 tt 3 c 1
Ire et concupiscentie venereorum manifeste transmutant corpus eth 7 tt 1 c 3 Require transmutacio vide supra
Contumelia Conbiciam est quasi contumelia eth 4 tt 3 c 1 Require conbiciam
Legispositores prohibent dicere quod contumeliosa sunt volentes servare concordiam civium et quod sunt tamen grauia et odium generant inveniendo eth 4 tt 3 c 1
Insurrectiones in monarchiis quod fiunt propter contumeliam fiunt contra tyrannum pol 5 tt 3 c 1
Multe sunt partes contumeliarum pol 5 tt 3 c 1
Contumelia et in dubia ut pol 5 tt 3 c 1
Contumeliati insurgunt contra tyrannos monarchie quia quelibet contumelia est tamen pol 5 tt 3 c 1
Contumelia facta in persona propria et ceteri insurrectionis contra personam monarche pol 5 tt 3 c 1

B Conbiciam est quasi contumelia per quod homo dehonestatur infamia et honore eth 4 tt 3 c 1
Nullus aliquis conbiciam ordinat et optimum est eth 4 tt 3 c 1 Require ludus
Convicium principum pungere contra aliquem tt 3 c 1

Correctio corrigo Non procorrectio Nullum non sunt stulti sed ... similia ... qui sunt stulti eth 1 tt 1 c 8
Non pro correctione civitatum dictum est ... qui combinatus fuit civitati sue ... civitas tamen nichil curie est de observancia legum et tamen volebat habere bonas leges eth 1 tt 1 c 8
Non nunquam laboriosum et policia corrigere quam eam aptare et instituere pol 4 tt 1 c 4
Politicam est considerare ... politiarum quam unicuique politiarum conveniant pol 4 tt 1 c 4
Impossibile est cives ad unitatem ... sine delinquentium correctione et ... pol ...
Corea Coreatio continuum et in corea et in ... est quod utile ... vel sit cum sonis vel cum ... eth 8 tt 2 c 3
Coreatio coree fit pro delectatione ... eth 8 tt 2 c 3
Imperfectiones ... ordinavit ... correctionem adtollendam pol 8 tt 1 c 2
Corona In olimpiadibus non coronabant fortissimi et optimi sed habitum sed qui erant agonizantes in opere et in actu eth 1 tt 1 c 6
Chorus Coreatio in choro est quod utile ... vel cum ... eth 8 tt 2 c 3
Cordiale Fortitudo furoris est cordialissima vere fortitudini eth 3 tt 1 c 3 Require Fortitudo
Conbiciam qui ... dicere conbiciam ... non potest ... in loquendo non ... audiente et in loquendo delectat audiente eth 4 tt 3 c 1 Require solacium
Turpiloquus potest dicere conbiciam et inuocare ... solacio non quodcumque eth 4 tt 3 c 1
... non ... inuocare ... solacium faciendum quia ... contumelia eth 4 tt 3 c 1 ... B
Conbiviu Affabilis in singulis hominibus ... convivet unicuique prout congruit eth 4 tt 8 c 1
Decenter conbivere est proprie actus affabilis eth 4 tt 8 c 1
Habens habitum affabilitatis colloquitur ... et conbivit ut oportet eth 4 tt 8 c 1
Affabilis appetit ... condelectare ... in hiis que pertinent ad conbivium humanum ... sunt inhonesta eth 4 tt 8 c 1
... bona exteriora ... conbivere et ... alii ... illa ...

Contradictoria primo est propositum contradictorie contradicit ... secundo simul in eodem
impossibile et contradictoria simul esse vera ...
... homo rationale et aliud bipes quia hoc significatur
... et esse in possibile et non esse ... possibile
... non esse bipes ... possibile ... duo esse vera
simul ... de aliis ... vero si contradictoria
... simul vera de eodem tunc nichil ...
... quod ... per accidens
... quia ... simul vera ...
... esse ... accidens ...
... patiendi non esset
... dispositio
... esse in potentia actualiter ... in potentia actus
... actus ... si ...
... accidit alteri ... simpliciter ...
... si contradictoria simul vera ...
[illegible]

dicuntur vera vel falsa ... dare magis verum ... magis
verum ... dare simpliciter verum quia ... simpliciter
... contradictoria ... et dare magis
et minus falsum metaphysice 4 textu 2 c 1

Amplius quo antiqui movebantur quod contradictoria
simul essent vera quia contraria fiunt ex eodem ut aer
ex terra et econverso ... nichil fit ex aliquo non
... metaphysice 4 textu 2 c 3

... opinionum est quod impossibile
contradictoria simul esse vera metaphysice 4 textu 2 c ...
Inter contradictoria non est dare medium metaphysice
4 textu 2 c 4 ... medium
... contradictoria ... contraria metaphysice 4 textu 2 c ...
... contrarium
Contradictio est prima oppositio ... metaphysice 4 textu 2 c 3
... aliis metaphysice 4 textu 2 c 3
Contradictorie ... equaliter ...
... non ... de equali ... equali
... metaphysice 4 textu 2 c 3
Inter opposita contradictorie nullum est medium metaphysice
4 textu 2 c 6 ... medium ... physicorum 4 textu 2 c 1
Contradictio est oppositio ...
... physicorum ... non ...
... metaphysice 4 textu 2 c 6
... opposita ... contraria ... contradictoria
physicorum 4 textu 2 c 1
Contradictoria ... medium ... physicorum
4 textu 2 c 1
... contradictoria ...
... physicorum 4 textu 3 c 1
... physicorum 4 textu 3 c 2 ... initia
... physicorum 4 textu 3 c 2
In ... contradictoria
... physicorum 4 textu 3 c 2
Illa sunt contradictoria ... possibile et ... non ... possibile ...
... possibile non esse ... non ... possibile ... non ...
... contradictionem ...
... eadem et ... contradictionis ...
... textu ... c 3

q Contrarium unius speciei est considerare contraria metc. 3 tt 2 c 1.

Una scientia non potest [illegible] diversa non contraria [illegible] noscere metc. 3 tt 2 c 1.

Ad hoc principium unum reducuntur quod omnia principia metc. 4 tt 1 c 1

metc. est considerare contraria metc. 4 tt 1 c 1 et [illegible] metaphysica

Contrarietas est quedam differentia metc. 4 tt 1 c 1 q. s. contrariorum que maxime distant in eodem genere

Contraria reducuntur ad ens et ad non ens metc. 4 tt 1 c 1 [illegible]

Unum [illegible] ad aliud [illegible] per modum privationis q. [illegible] unum [illegible] alterius est in [illegible] privationis privationem importat [illegible] privatio est quedam negatio 2 c 3 [illegible] metc. 4 tt 1 c 1

Omnia contraria reducuntur in unum et multa [illegible] status et [illegible] [illegible] unum [illegible] et multa [illegible] metc. 4 tt 1 c 1

Omnia contraria reducuntur ad ens quod principia [illegible] [illegible] sunt contraria eo quod principium et principia reducuntur ad idem genus [illegible] omnia [illegible] [illegible] antiquos metc. 4 tt 1 c 1

Omnia contraria reducuntur in unum [illegible] quod [illegible] principia quod principia reducuntur in unum et ens [illegible] [illegible] omnium [illegible] contraria [illegible] principia [illegible] principia [illegible] metc. 4 tt 1 c 1

Contraria non possunt eidem simul inesse metc. 4 tt 2 c 1

Opiniones [illegible] contradictoriarum sunt contrarie metc. 4 tt 2 c 1.

Contraria possunt simul esse in eo [illegible] [illegible] non actu metc. 4 tt 2 c 3

Impossibile est contraria in esse eidem [illegible] impossibile [illegible] [illegible] contrarium [illegible] privatio et privatio est negatio metc. 4 tt 2 c 4

Contrariorum alterum est privatio metc. 4 tt 2 c 4

Contraria possunt eidem [illegible] alterum vel [illegible] metc. 4 tt 2 c 4

Omnis [illegible] contraria [illegible] generis metc. 4 tt 2 c 4

Negatio [illegible] [illegible] contrariorum [illegible] metc. 4 tt 2 c 4

[illegible] et [illegible] contraria [illegible] metc. 4 tt 1 c 4

[illegible] contraria duplicatur privatio et [illegible] privatio [illegible] [illegible] quod non possunt eidem in esse [illegible] distant genere [illegible]

tas et motus circularis [illegible] que non possunt eidem in esse et semper sunt in eodem genere [illegible] quia [illegible] q plurimum distant sub eodem genere ut album et nigrum metc. 4 tt 2 c 2 [illegible]

[illegible] quot [illegible] contrarietates [illegible] quia [illegible] q non possunt simul adesse et distant genere [illegible] corruptibile et incorruptibile [illegible] [illegible] dicuntur [illegible] susceptibili ut [illegible] nigredo [illegible] colorum [illegible] maxime distant in eo susceptibili ut [illegible] nigredo [illegible] susceptivum [illegible] sunt maxime distantia sub eadem potestate [illegible] [illegible] ut [illegible] nigredo [illegible] visus [illegible] contraria dicuntur quorum est maxima differentia [illegible] [illegible] metc. 4 tt 2 c 2

[illegible] aliqua [illegible] contraria [illegible] [illegible] [illegible] contraria [illegible] [illegible] [illegible] [illegible] ut [illegible] [illegible] [illegible] [illegible] quod sunt [illegible] ut [illegible] [illegible] privationes eorum metc. 4 tt 2 c 2

Contraria oportet esse diversa specie [illegible] contraria [illegible] que [illegible] dicuntur contraria metc. 4 tt 2 c 2

Eadem [illegible] [illegible] [illegible] est [illegible] contrariorum metc. 4 tt 2 c 3 [illegible] eadem

Omne quod est [illegible] metc. 4 tt 1 c 3

Contraria sunt [illegible] metc. 4 tt 1 c 3

Eadem est scientia contrariorum metc. 9 tt 1 c 1

q. [illegible] ~~due forme contrarie~~

Due forme que non possunt [illegible] metc. 9 tt 1 c 4

Privatio [illegible] [illegible] [illegible] contraria metc. 9 tt 1 c 1

[illegible] [illegible] metc. 9 tt 2 c 2

Contraria simul [illegible] [illegible] non actu metc. 9 tt 2 c 2

[illegible] [illegible] sunt [illegible] metc. 10 tt 2 c 1 [illegible] [illegible]

[illegible] contraria [illegible] metc. 10 tt 2 c 1

Contrarietas est que [illegible] metc. 10 tt 2 c 1

[illegible] [illegible] contrarietas [illegible] [illegible] [illegible] [illegible] sunt [illegible] [illegible] [illegible] [illegible] [illegible] non diversa [illegible] que [illegible] [illegible] [illegible] magis [illegible] [illegible] [illegible] [illegible] diversa [illegible] [illegible] que sub [illegible] [illegible] que distant [illegible] plus distant [illegible] illa que distant [illegible] [illegible] [illegible] [illegible] magis [illegible] [illegible] [illegible] sub eodem genere [illegible] illa [illegible] [illegible] [illegible] [illegible] [illegible] [illegible] [illegible] [illegible] [illegible] [illegible] [illegible] [illegible] [illegible] [illegible] [illegible] [illegible]

[illegible] [illegible] [illegible] metc. 9 tt 2 c 2

vivant eth 1/ tt 2/ c 4
Personabiliter 2 iuste alteri convivere in hominibus ex diversis bonis humanis/ eth 1/ tt 2/ c 4
Iuvenes quod diu in eis durat amicitia delectabiles volunt totum die commanere sibi et 2 convivere eth 8 tt 1 c 3 Vide supra Iuvenis
Inter omnia que ad amicitiam pertinent nichil est ita proprium amicorum sicut convivere eth 8/ tt 1/ c 5
Utilitatem soli amici indigentes appetunt sed commorari simul 2 convivere per diem 2 plurimum tempus cum amicis appetunt etiam beati/ eth 8/ tt 1/ c 5
Concors convictus et dulce convivium videtur esse maxime delectabilia opera 2 tamen amicitie/ eth 8/ tt 1/ c 6
Gaudere in colloquiis 2 convivere ad invicem/ sunt maxime delectabilia 2 retractive conservativa eth 8/ tt 1/ c 6
Non potest esse convictus amicabilis nisi aliqui de eisdem gaudeant et contristentur/ eth 9 tt 1/ c 3
Virtuosus maxime vult convivere sibi ipsi eth 9 tt 2/ c 1
Homo naturaliter est animal politicum aptum natum convivere eth 9/ tt 3/ c 2
Ex quo felix habet ea que sunt naturaliter bona homini, tunc oportet quod habeat aliquos cum quibus conviveat/ eth 9 tt 3/ c 2
Et convivere bonis amicis fiet ascesis quedam virtutis/ eth 9 tt 3 c 2 Vide supra amicus
Hoc proprie convivere in hominibus scilicet quod communicant sibi adinvicem in sermonibus honestis 2 affectionibus mentis scilicet recitando adinvicem secreta cordium Non autem ex hoc quod simul pascantur et epulentur ut accidit in pecoribus que dicuntur convivere ex hoc quod pascuntur in eodem loco vel quia pascuntur eodem pabulo eth 9 tt 3 c 2
In hoc proprie consistit convictus humanus quod homines communicant in actibus intellectualibus scilicet in sermonibus honestis 2 affectionibus mentis eth 9 tt 3 c 2
Non est possibile uni homini multis convivere eth 9 tt 3 c 3
Amicitia magis consistit in delectabili convictu [illegible] quod in aliquo alio sensu eth 9 tt 3 c 4
Amicis delectabilissimum est convivere eth 9 tt 3 c 4 In veteri primo sol ÷

Require pars 2 [illegible]

Convivium sive congregatio communis politice solet ad convivium aliqua utilitas vite presentis intendit ut multiplicatur amicitie eth 8 tt 2 c 3
Plato instituit quod fierent convivia mulierum sicut 2 virorum in omnibus pol 2 tt 2 c 3
Plato instituit quod soli sobrii possent esse principes conviviorum pol 2 tt 2 c 3
Instituto conviviorum communium fuit facta ab ipsis cretensibus ab ipso Minoe 2 in Ytalia fuit multo antiquiora pol 4 tt 2 c 3
Convivia communia primo instituta fuit ab Ytalo in Ytalia pol 4 tt 2 c 3
In multis optima res publica est quod sunt convivia communia quare [illegible] convivis omnes tam divites quam participari 2 pauperes nichil debent dare de propriis pol 1 tt 2 c 4 Vide [illegible] pol [illegible]
Conversari homines solum [illegible] qui operantur secundum leges patrias dicuntur similes conversari eth 5 tt 2 c 4 vide lex
Homines non possunt diu invicem conversari si non sunt sibi mutuo delectabiles 2 non gaudent in eisdem eth 8 tt 1 c 5 eth 8 tt 2 c 4
Concors convictus 2 dulce convivium videtur esse maxime delectabilia opera 2 tamen amicitie eth 8 tt 1 c 6 [illegible]
Eligibilius est benefacere hominibus virtuosis et talibus conversari quam aliis non virtuosis eth 9 tt 3 c 4
Unicuique delectabile est cum amicis conversari eth 9 tt 3 c 4
Homines volunt cum amicis suis conversari eth 9 tt 3 c 4 [illegible]
Primus inventor est princeps [illegible] pol 1 tt 3 c 3
[illegible] remote [illegible] pol 1 tt 3 c 3
Commercium melius est cum amicis 2 pauper cum bonis quam cum extraneis [illegible] eth 9 tt 3 c 2

Compositum Nature composite ex diversis non semper unum et idem est delectabile eth 7 tt 2 c 3

Tam virtus moralis quam prudencia sunt circa compositum eth 10 tt 2 c 6 quere virtus moral

Virtus moralis et prudencia sunt compositi eth 10 tt 2 c 6

Omne compositum est [illegible] suo [illegible] pol 3 tt 1 c 1

[illegible] compositio [illegible] 7 tt 1 c 2 [illegible] forma

[illegible] substancia [illegible] c 2 quere [illegible] substancia

[illegible] 7 tt 1 c 2

Componitur [illegible] politia [illegible] compositum [illegible] et democratia pol 2 tt 1 c 3

Omnis civitas componitur ex domibus pol 3 tt 1 c 2

Omnis civitas componitur ex multis partibus pol 3 tt 1 c 2

Omne corpus componitur ex partibus pol 4 tt 1 c 2

Omnis civitas componitur ex partibus pol 4 tt 1 c 2

[illegible] pol 4 tt 2 c 1

[illegible] fit [illegible] 7 tt 2 c 3 quere [illegible]

[illegible] compositio [illegible] 7 tt 2 c 3

Continue Virtus contin[illegible] et [illegible] eth 10 tt 3 c 2

Compono [illegible] pol 1 tt 4 c 3

[illegible] non possunt [illegible] assidue [illegible] utiles [illegible] pol 8 tt 1 c 1 quere [illegible]

[illegible] medium [illegible] 2 c 1

[illegible] phys 8 tt 3 c 1

[illegible] phys 8 tt 3 c 3 [illegible] nono

Compositio [illegible] compositis [illegible] pol 1 tt 1 c 3

[illegible] 6 tt 1 c 3

Intellectus intelligit [illegible] 6 tt 1 c 3 quere [illegible]

Prima operatio intellectus [illegible] esse et simplicia [illegible] 6 tt 1 c 3

[illegible] operatione intellectus [illegible] simplicium apprehensione [illegible] 6 tt 1 c 3

[illegible] de anima 3 tt 1 c 3 [illegible]

[illegible] de anima 3 tt 1 c 3 [illegible]

Convenio Amicitie propter bonum utile et delectabile [illegible] que est propter bonum honestum conveniunt eth 8 tt 1 c 4

Tyrannus et Regimen [illegible] conveniunt eth 8 tt 2 c 9

Amicitia paterna et Regalis conveniunt [illegible] eth 8 tt 2 c 2 quere [illegible] amicitia

[illegible] separatis non convenit [illegible] eth 10 tt 2 c 6

[illegible] separatis [illegible] convenit quia nichil operantur sicut sunt dolentes eth 10 tt 2 c 6

Nulla operatio virtutis moralis [illegible] separatis et deo convenit nec operatio artis eth 10 tt 2 c 6

[illegible] separatis et deo nulla alia operatio convenit preter speculari eth 10 tt 2 c 6

Quibus magis convenit speculari illis magis competit esse felices [illegible] eth 10 tt 2 c 6

[illegible] magna conveniencia [illegible] pol 1 tt 2 c 2

[illegible] pol 1 tt [illegible]

[illegible]

Generatio et Corruptio conveniunt [illegible] 1

[illegible]

[illegible]

[illegible]

Convenitur [illegible] 8 tt 1 c

[illegible] 4 tt 1

[illegible] 9 tt 2 c 1

[illegible] 2 tt 2 c 1

[illegible] 1 tt 4 c 3

[illegible] tt 4 c 3 quere [illegible]

[illegible] 2 tt 3 c 1

[illegible]

pm

Comitur / Bonus et bonum comitur / eth 1 / tr 1 / c 3 /
Electio non est ubique convertibiliter / cum voluntario
eth 3 / tr 2 / c 1 / Req. Ro electio vi expo F

Convenio / Omnes habitus inclinati predicte conve
niunt / eth 6 tr 3 c 3 / Req. Ro prudentia
Continentia et in continentia ex altera parte et tempera
et intemperantia ex alia parte conveniunt et different eth
7 / tr 1 / c 10 Req. Ro incontinentia
Continentia et incontinentia temperantia intem
perantia perseverantia et mollicies aliquo
conveniunt / et aliquo different eth 7 / tr 1 / c 7
Incontinentia et intemperantia conveniunt dupliciter
eth 7 / tr 1 / c 8 / Req. Ro incontinentia
Continentia et temperantia aliquo conveniunt
et aliquo different eth 7 / tr 1 / c 10 / Req. Ro continentia
Incontinentes et prudentes aliquo conveniunt / eth
7 / tr 1 / c 10 Ro incontinens / vi in an col expo F

Convenio / Habitus medius circa dicta et facta habet
magnam convenientiam cum amicicia eth 4
tr 7 / c 1 / Req. Ro dictum
Affabilitas veritas eutrapelia conveniunt
eth 4 / tr 10 / c 1 / Req. Ro eutrapelia
Iusticia legalis et particularis in aliquo conveniunt
et in aliquo different / eth 5 / tr 1 / c 3 Req. Ro
iusticia
Iusticia legalis et particularis conveniunt in dif
finicione eth 5 / tr 1 / c 3 Ro iusticia
Iustum quod dicitur in commutacionibus convenit cum iusto
in distribucionibus / et differt secundum / eth 5 / tr 1 / c 7 /
Intellectus et prudentia conveniunt eth 6 / tr 2
c 7 Req. Ro intellectus
Sinesis et prudentia conveniunt eth 6 tr 3
c 2 / Req. Ro prudentia vi in an col F
·entia
Convenio / Involuntarium et non voluntarium in aliquo
conveniunt / quia utrumque sit per ignoranciam / eth 3
tr 1 / c 2 /
Temperantia et fortitudo conveniunt in subiecto eth
3 / tr 2 / c 1 Req. Ro temperantia
Vicium intemperancie cum vino et lenitate
puerorum habet magnam convenienciam / eth 3 / tr 2
c 3 / vi in an col F · I—O

Convivere / Propter amicum et magnum non posse
faciliter convivere ad quoslibet indiget eth 8
tr 7 / c 2 /
Ingerere se contrariis cuilibet et convivio est
simile / eth 8 tr 7 / c 2 /
Superhabundantes in ira magis sunt difficiles
ad convivendum quam deficientes in ira / eth 4 / tr
10 / c 1 /
Non sunt delectiores in convivendo sunt delectores aliis
non contrariis difficiles / eth 4 / tr 10 / c 1 / vide in sequenti
2ª

·cio / le
Corrumpo / Virtus unius in aliis corrumpitur per
malas operaciones / eth 2 / tr 1 / c 1 /
Omnis ars et virtus ex eisdem generatur et corrumpitur / eth
2 / tr 1 / c 1 /
Operaciones virtutes generantes nate sunt corrumpi
ex superhabundancia et defectu / eth 2 / tr 1 / c 2 /
Superhabundancia exercicia corporis et defectus exercicia
corrumpunt fortitudinem / eth 2 / tr 1 / c 2 / Req. Ro
exercicium
Potus et cibi amplius et minus superflui quam
natura indiget corrumpunt sanitatem / eth 2 / tr 1
c 2 /
Primus virtus in extremitatibus corrumpitur / et in me
dietate salvatur / eth 2 / tr 1 / c 2 /
Intemperancia non corrumpit omnem veram estimacionem
quia non speculativa sed solum illam que est circa opera
bile / eth 6 / tr 2 / c 3
Corrupto vero iudicio racionis confestim non
apparebit homini verus finis eth 6 tr 2 / c 3
Malicia corrumpit principium operabilium
eth 7 / tr 1 / c 8
Una delectacio corrumpit aliam / eth 10
tr 2 / c 3
Proprie tristicie / corrumpunt operacionem tollerabilem
eth 10 / tr 2 / c 3 /
Delectaciones aliene non eodem modo corrumpunt
operaciones sicut tristicie proprie / eth 10 / tr 2 / c 3
Multe sunt corrupciones hominum et varia
sunt nocumenta in ipsis / eth 10 tr 2 / c 3 /
Excessus divitiarum magis corrumpit civitatem
quam excessus pauperum pol 5 tr 3 c 2
Corrumpuntur salvantur sicut contraria pol 5 tr 2 c 1
Quasi eedem sunt cause corrupcionis monarch
iarum et aliarum policiarum pol 5 tr 3 c 1
Policia tyrannica per se corrumpitur et aliqua
et adversancia patitur ad eam mortua pol
5 tr 3 c 2
Prima policia inter omnes policias magis
et verissime corrumpitur pol 5 tr 3 c 10
Pura virtute vera et bona dispositione
natura nimis magis ledunt et corrumpunt po
litie pol 8 tr 1 c 1
Impossibile est primum semper esse ergo sit quanto
sit magis prima et corrupti aque 2 tr 1 c 2
Propria similia corrumpant contraria et per artem corrumpunt
aque 3 tr 2 c 1
Nec aliud non in aucticia sunt magis tamen corrupcionis
quam generacionis aque 3 tr 2 c 1 Req. per pencia vide in sequenti
sunt

Corrupto Ro policia plenius monarchia / tyrannus
Regnum /

Credulitas

Credit aliquidam priam oz magis crede pissi q conclusionem / eth 6 tt 2 / c 1 / pr. vz facetia

Inprudentes oz attende z crede hiis q opinia z enunciant, circa opabilia homines expti senes z prudentes eth 6 tt 3 / c 3

Assignare causam, arminy inducit adcrere dubitatem / eth 1 tt 2 / c 3 / g vz causa

Non facile est credere aliqui de amico suo qui multo tempore probatus e ab ipso eth 8 / tt 1 / c 9

Inarcontinus huanis magis credit pinicib q oplib / eth 7 tt 1 / c 1 /

Armones eudopy magis credebant pp utitutem molem q erat inipo / q pp se ipos 1 pp efficaciam q eet inipis / eth 7 1 / c 2 /

Noticia facit fidem credulitis pol 1 tt 3 c 3
magis credendum ad q dicit plures plurie
qua que i gerunt dubitabz ab oppon decem c 1

Credit vz amicicia

Cura

Cura de eo quod e patens no e cure arti eth 7 tt 8 / c 1 / c phisi 2 / tt 1 c 1

Patri e cura de filijs eth 8 tt 2 / c 8 b. i ao po T

Yconomi magis dz h're curaz tt hanc bonj tt possessiones 1 alatores pol 1 tt 3 c 1

vz yconomi

Omis cure z pricipes corp q ad bella et repellendo violencias ut ad impugnando alios z 1 tantum taz boni fit z eligibiles pol 1 tt 1 c 2

Cura de cultu diuoz pmmo q dz h're ciuitate pol 1 tt 2 c 2

De cura mulieris pregnatium legislator debet ordinat duo pol 1 tt 3 c 3

legislator dz h're curam de orbatis pueris a quo pfs sz no tantum sicut de alijs pol 1 tt 3 c 3

Precipue curaz de bona dispositione corpis iuvenum maxime legislator tenetur in politia pol 8 tt 1 c 1

De omnibus pueris ciuitatis dz esse comunis cura pol 8 tt 1 c 1

Ad ciuitatis sz unaquaeque comunis q z ad bonum comunem ciuitatis pol 8 tt 1 c 1

Lacedemones laudan de hoc q faciunt curam z disciplina comunem de pueris ex scolas pol 8 tt 1 c 1

Lacedemones magna curam fecerunt faciunt eos feroces pol 8 tt 1 c 1 . g. exercitacione

Eius q patens e no e cura arti phis 1 tt 1 c 1

Cura liberalis sz magna cura de pro sis b eth 7 tt 3 / c 2 /

Custos

Custos princeps de suo officio est custos iusti eth 5 tt 2 / c 1 /

Ad saluatoz ciuitatis pertinet custodes tam tpe pacis quam belli pol 6 tt 2 c 1

Principes dicuntur custodes aliorum pol 1 tt 2 c 1

Cultus vz diuinus ple

Causa

Causa est materialis secundum ?? cum generabilis et corruptibilis
de generatione 1 tr. 1 c. 3
In augmento ad mutationem causarum ad alterius
membri est materia et forma corporis iste membro
de ge. 1 tr. 2 c. 2
Forma specialis est causa unicuique et causa generationis
mixti de ge. 2 tr. 1 c. 6
Causa unius elementi in mixto et forma specialis
et materia corporis mixti de ge. 2 tr. 1 c. 6
Causa est causa que aqua fiat ex aere et ?? de ge. 2 tr. 1 c. 8
Causa efficiens omnis alicuius super materiam et
?? ?? dispositione ?? de ge. 2 tr. 1 c. 8
Causa est causa generabilis de ge. 2 tr. 1 c. 8
Forma est ?? et causa ?? ?? de ge. 2 tr. 1 c. 8
?? in ?? ?? ?? ?? ?? ?? de ge. 2 tr. 1 c. 8
Principalis causa ?? ?? ?? ?? ?? ?? ??
de ge. 2 tr. 1 c. 8 ?? ?? generatio ?? generabilis et corruptibilis
Medicus est causa sanitatis de ge. 2 tr. 1 c. 8
Doctor est causa doctrine de ge. 2 tr. 1 c. 8
?? ?? ?? ?? ?? de ge. 2 tr. 1 c. 9
Ablatio forma ?? est causa generabilis et corruptibilis
ablatio obliqui ?? de ge. 2 tr. 1 c. 9 ?? ??
?? ?? ?? ?? in obliquo ??
est causa generabilis et corruptibilis ?? in ?? de ge. 2 tr. 1 c. 9
Generatio ?? et corruptio ?? inferiora ?? ?? ?? ??
?? ?? ?? ?? ?? ?? allatio ??
de ge. 2 tr. 1 c. 9

Calor nō medi[...] a celo z abastr[...]

Calor. Nota medium quo ab a celo z abastr[...]
gnat̃ i istis inferiorib; calor q̄ uis nōst igne
z calida de Celo et mundo li 2 t 1 [illegible] celi [illegible] [illegible] no z [illegible]
Stellas ferunt̃ calorem generat et lumine
de Celo et mundo li 2 t 1
Lumen ē ca caliditatis de Celo et mundo li 2 c 1
Celum et astra nō calefaciunt ex suis motib;
velocissimis de Celo et mundo li 2 t 1
Inter omnes species celestes sol specialiter maxime
calefacit [illegible] [illegible] [illegible] [illegible] [illegible] [illegible] [illegible] q̄ [illegible]
[illegible] nobis appropinquat nimis nobis calor et vite
[illegible] de Celo et mundo li 2 c 1
Sol appropinquans a oriente et super nos existens
generat calorem de Celo et mundo li 2 c 1
[illegible] natus est igne calefacere de Celo et mundo li 2 c 1
[illegible] [illegible] motus
Calor operatur [illegible] [illegible] Meteororum li 2 t 2 c 2
[illegible] [illegible] in sua operatione [illegible] [illegible] [illegible]
[illegible] [illegible] et calor naturalis Meteororum li 2 t 2 c 2
[illegible] natura in sua operatione [illegible] [illegible] [illegible] [illegible]
[illegible] et [illegible] [illegible] [illegible] et calor naturalis
Meteororum li 2 t 2 c 2
[illegible] [illegible] calor Meteororum li 2 t 2 c 2
[illegible] plus [illegible] calorem Meteororum li 2 t 3 c 3
calor. [illegible] [illegible] [illegible] Meteororum li 2 t [illegible] c 2 [illegible]
calor [illegible] [illegible] operatur

Caliditas [illegible] in frigido ut frigidum [illegible]
in calido [illegible] [illegible] [illegible] [illegible] de generatione [illegible]
Calidum et frigidum [illegible] [illegible] et [illegible] activa
de generatione [illegible]
[illegible] calida frigida [illegible] et [illegible] [illegible] [illegible]
generatio [illegible] et corruptio [illegible] de generatione [illegible]
[illegible]
Calidum congregat homogenea [illegible] [illegible] [illegible]
et disgregat [illegible] de generatione [illegible]
[illegible] calidum [illegible] [illegible] [illegible] [illegible] [illegible]
[illegible] [illegible] [illegible] congregat [illegible] [illegible] [illegible]
[illegible] [illegible] [illegible] [illegible] [illegible] [illegible] [illegible]
[illegible] calor [illegible] [illegible] [illegible] [illegible] [illegible]
[illegible] [illegible] [illegible] [illegible] homogenea de generatione [illegible]
Calidum et frigidum [illegible] [illegible] activa de generatione [illegible]
Calidum frigidum [illegible] [illegible] [illegible] [illegible] [illegible]
ad [illegible] omnes [illegible] de generatione [illegible]
[illegible] [illegible] [illegible]
Calidum [illegible] disgregare [illegible] [illegible] de generatione

115

Conclusio Instans durationis naturalis
conclusionis [illegible] corporis et [illegible] [illegible] tangentis
[illegible] [illegible] naturalis [illegible] [illegible] [illegible] duo
[illegible] [illegible] non [illegible] [illegible] tangentis ~~[illegible] [illegible]~~
~~[illegible] [illegible] [illegible]~~ [illegible] [illegible] [illegible] [illegible]
[illegible] [illegible] [illegible] [illegible] [illegible] corporis [illegible]
[illegible] [illegible] [illegible] [illegible] [illegible] [illegible] [illegible] [illegible]
[illegible] [illegible] [illegible] [illegible] [illegible] [illegible]
[illegible] [illegible] phisicorum 2 [illegible] 6 c 2
[illegible] corporis durationis [illegible] [illegible] [illegible] [illegible]
[illegible] [illegible] [illegible] [illegible] [illegible] [illegible]
phisicorum 2 [illegible] 6 c 2 [illegible] [illegible] [illegible]

Continue [illegible] motu corporis [illegible]
[illegible] [illegible] motu phisicorum [illegible] [illegible] [illegible] [illegible] motus

Continuum / cuius partes non motum continui vel dicuntur
immutationes oportet per continuari ffit quia non potest
simul esse sed intercidat a tempus intermedium et
nichil desinit ad hoc convertetur phisicorum 8 textus 3 c 2
Motus circularis solus est continuus phisicorum 8 textus 3 c 3
Motus mixtus non est continuus phisicorum 8 textus 3 c 3
Nullus motus rectus est continuus phisicorum 8 textus 3 c 3
Quere post motus
Motus contrarii et reflexi continuari non possunt phisicorum
8 textus 3 c 3 quere post motus
Motus circularis continuus phisicorum 8 textus 3 c 6
nec motus motus preter circularem est continuus phisicorum 8 textus 3 c 6
Nulla mutatio est continua et perpetua et infinita
preter motum circularem phisicorum 8 textus 3 c 6
Motus circularis solus est continuus et continuari potest
esse in quo possibile est consistere continuari in corpore
longe distans a quo ita deus qui fecit eum
ab eternitate secundum quod dicitur in 11 g et 3 c 9
Sola relatio alterata est continua de generatione 1 c 9
Motus relationis sine mutatione est continuus et perpetuus de
generatione 1 c 9 quere post motus
Motus vero ita sunt continuus alteri sed a mobili
de generatione 1 c 9 quere post motus
Solus motus qui est motus est mediante continuus de
generatione 1 c 9
Si unum mobile et unum per unum sit continua de generatione 1 c 9
Tempus est continuum a motu de generatione 1 c 9
Motus est continuus a mobili de generatione 1 c 9

Continuum in apposito continui non potest in infinitum ... secundum esse per eandem quantitatem non eandem comparationem phisicorum 3 tractatu 2 c 6

Unus quod vadit ad infinitum non potest separari a decisione continui phisicorum 3 tractatu 2 c 6

In continuis est status in maius et in minus non autem econverso phisicorum 3 tractatu 2 c 6

Secundum esse infiniti est totius continui et possibile phisicorum 3 tractatu 2 c 6

Locus non est continuus locato phisicorum 4 tractatu 1 c 2

Motus est continuus propter continuitatem magnitudinis super quam fit motus et tempus est continuum propter continuitatem motus phisicorum 4 tractatu 3 c 2 [illegible] motus

Quod est continuitas temporis phisicorum 4 tractatu 3 c 2 [illegible]

Nunc est continuativum temporis phisicorum 4 tractatu 3 c 3

Continuitas temporis [illegible] ad mobile phisicorum 4 tractatu 3 c 2 [illegible] continuitas motus et temporis

Continuitas temporis [illegible] phisicorum 4 tractatu 3 c [illegible] tempus

Punctus est continuativum lineae phisicorum 4 tractatu 3 c 3

Nunc est continuativum temporis phisicorum 4 tractatu 3 c 3

Tempus [illegible] phisicorum 4 tractatu 3 c 3 [illegible] tempus

[illegible] magnitudinis phisicorum 4 tractatu 3 c 3

Motus est [illegible] continuitatem [illegible] magnitudinis phisicorum 4 tractatu 3 c 3

[illegible] motu phisicorum 4 tractatu 3 c 3

[illegible] phisicorum 4 tractatu 3 c 4

[illegible] continuitatem tempus phisicorum 4 tractatu 3 c 4 [illegible] instantis

Ad continuitatem motus non [illegible] spatii [illegible] temporis phisicorum 5 tractatu 1 c 1

[illegible] interruptio temporis [illegible] phisicorum 5 tractatu 2 c 1 [illegible] motus

Continuum [illegible] phisicorum 5 tractatu 2 c 1

Continua sunt quorum ultima sunt unum [illegible] phisicorum 5 tractatu 2 c 1

Hec non [illegible] continuum [illegible] continuitas [illegible] phisicorum 5 tractatu 2 c 1

Continua [illegible] ultima una phisicorum 5 tractatu 2 c 1

Continuum [illegible] naturale [illegible] phisicorum 5 tractatu 2 c 1

[illegible] continuum [illegible] 2° per [illegible] continuum [illegible] phisicorum 5 tractatu 2 c 1

[illegible] continuum [illegible] collationem [illegible] 3° [illegible] 2 [illegible] phisicorum 5 tractatu 2 c 1

[illegible] continuum [illegible] phisicorum 5 tractatu 2 c 1

[illegible] continuitas [illegible] phisicorum 5 tractatu 2 c 1

[illegible] phisicorum 5 tractatu 2 c 1

Unus motus simpliciter [illegible] continuus phisicorum 5 tractatu 2 c 2 [illegible] motus

Omnis motus continuus [illegible] phisicorum 5 tractatu 2 c 2 [illegible] motus

[illegible] motus continuus [illegible] phisicorum 5 tractatu 2 c 2

Non [illegible] continuum [illegible] phisicorum 5 tractatu 2 c 2

[illegible] continuum [illegible] phisicorum 5 tractatu 2 c 2

Motus [illegible] continui phisicorum 5 tractatu 2 c 2 [illegible] motus

[illegible] continuum phisicorum 5 tractatu 2 c 2

[illegible] continuum [illegible] phisicorum 5 tractatu 2 c 2

Motus [illegible] continuus phisicorum 5 tractatu 2 c 2

Continua sunt quorum ultima sunt unum phisicorum 6 tractatu 1 c 1

Nullum continuum [illegible] indivisibilibus phisicorum 6 tractatu 1 c 1 [illegible] indivisibile [illegible] phisicorum 6 tractatu 1 c 1

[illegible] continuum [illegible] phisicorum 6 tractatu 1 c 1

Omne continuum [illegible] phisicorum 6 tractatu 1 c 1

Nullum continuum [illegible] divisibilia phisicorum 6 tractatu 1 c 1

Punctum non est continuum puncto nec contiguum, nec continue se habet ad ipsum ut ex ipsis fiat linea phisicorum 6 tex. c. 1

Continuum est divisibile in semper divisibilia quia si divideretur aliquid in indivisibilia tunc contigueret indivisibilibus per quod sequitur quod totalium quorum tangentium et tamen continua est quorum ultima sunt in divisibilibus unum ultimum phisicorum 6 tex. c. 1

Eorum que tangunt ad invicem non fiet continuum quorum non est unum ultimum phisicorum 6 tex. c. 1

Impossibile est continuum aliquod esse ex partibus indivisibilibus phisicorum 6 tex. c. 3

Omnis magnitudo est continua phisicorum 6 tex. c. 3

Tempus est quodammodo continuum tamen continuum quia est divisibile semper divisibilia phisicorum 6 tex. c. 3

Si tempus sunt continuum et magnitudo tempus phisicorum 6 tex. c. 3

Require magnitudo

Divisio continui est de finitum phisicorum 6 tex. c. 2 c. 8

Corpus continuum sicut tempus fiebant in linea que sunt divisibilia et continua phisicorum 6 tex. c. 8

In divisibilibus et continuis quia sunt partes semper ac eque phisicorum 6 tex. c. 8

Nullo tempore et magnitudine continuis est accipere primum phisicorum 6 tex. c. 6

Omne continuum est divisibile in infinitum phisicorum 6 tex. c. 6

Quid sit continua punctum motum per unum motum phisicorum 4 tex. c. 2

Impossibile est magnitudinem in infinitam continue moveri tempore finito phisicorum 4 tex. c. 2

Motus alterationis non est continuus phisicorum 8 tex. c. 1

Nullum corporum simplicium nec illorum continuum motus semper phisicorum 8 tex. c. 2

Omne quod per se movetur est continuum phisicorum 8 tex. c. 4

Motum est continuum motus si moveatur est continuus phisicorum 8 tex. c. 4

Quod movetur motum est esse continuum phisicorum 8 tex. c. 4

Licet non est dare primum simpliciter sed ponere in continua et tamen dare primum primum actu phisicorum 8 tex. c. 4

Motus celi non est continuus phisicorum 8 tex. c. 6

Qui est continuus est quod autem est quod non est continuus phisicorum 8 tex. c. 6

Quod necesse est motum esse et quod sit continuus phisicorum 8 tex. 3 c. 1 / vel quod continue unus post alium

Distinguit motum esse continuum quod continue se habent phisicorum 8 tex. 3 c. 1

Impossibile est alium motum esse continuum preter motum localem phisicorum 8 tex. 3 c. 1

Motus localis celi est unus motus continuus phisicorum 8 tex. 3 c. 1

Solus motus localis est continuus phisicorum 8 tex. 3 c. 2

Motus in genere alio non potest continuari phisicorum 8 tex. 3 c. 1

Nulle due mutationes opposite succedentes sibi invicem possunt esse continue phisicorum 8 tex. 3 c. 1 / Require motus

Impossibile est magnitudinem infinitam continuam esse phisicorum 8 tex. 3 c. 2

Primum non habet magnitudinem et est unum ... 22

Contiguum / locorum et actu sunt simul sed dico contigua phisicorum 3 tex. 1 c. 8

Quod continetur in aliquo et in continente sicut contiguum est et non est tamen in loco phisicorum 4 tex. 1 c. 8

Contigua quorum ultima sunt simul, sicut corpora quorum ultima id est superficies sunt simul, cum illa non est contiguum totus tamen quod omnia ultima contiguorum sunt simul ut si duo homines tangant se capitibus et pedes eorum sunt simul phisicorum 4 tex. 2 c. 1 et phisicorum 6 tex. 1 c. 1

Nota ordinem inter illa quarum continuum se habent continuum et ordinatum quod continue se habet et primo deinde contiguum deinde continuum deinde ordinatum phisicorum 4 tex. 2 c. 1

Omne contiguum est continue se habens et tamen non phisicorum 4 tex. 2 c. 1

Contigua sunt quorum ultima sunt simul phisicorum 6 tex. 1 c. 1

Punctum non est contiguum puncto ut ex ipsis fiat linea phisicorum 6 tex. c. 1

Omne continuum tamen inter duo indivisibilia ... sunt simul sicut est quod non est dare duo ... sunt simul sicut inter ea tamen ... phisicorum 6 tex. c. 1

Quid sit contigua punctum motum per unum motum phisicorum 4 tex. c. 2

Continuum est quod est divisibile semper divisibilia de celo 1 tex. 1 c. 2

Corpus est magnitudo omnino perfecta continua de celo 1 tex. 1 c. 2

Magnitudines ad corpora sunt et sunt divisibiles continue de celo 1 tex. 1 c. 1

De numero magnitudinum omnia divisibilia sunt continua id est que sunt continua

Tempus stadii contiguum non est continuum de celo tex. 1 c. 1

Elementa terra et aqua et superficies non sunt actu continua

Contigua de celo tex. 1 c. 2

Factum celum est continuum de celo tex. 2 c. 2

In quo sit unum est dare ad quod movetur et ad quod ... de anima tex. 2 c. 2

Opposita sc[ilicet] ad[uers]a [illegible] non [illegible] [illegible]
predicata vel predicatis contingunt de ge[nere] | tc | c 2

Opposita sc[ilicet] ad[uers]a contingunt non conuenire de eodem tc 1 c
predicata non [illegible] predicata contingunt de ge[nere] | tc 1 c 2

R[ubrica]

Compono
Impossibile 3 lineam ex componi[tur] ex indivisibilibus | phisicorum 6 tc 1 c 1
Linea non componitur ex punctis in indivisibilibus | phisicorum 6 tc 1 c 1
Linea non componitur ex punctis | phisicorum 6 tc 1 c 1
Nequaquam res componitur in eo quod dividitur | phisicorum 6 tc 1 c 1
Magnitudo non componitur ex indivisibilibus | phisicorum 6 tc 1 c 2 [illegible] magnitudo
Motus non componitur ex indivisibilibus | phisicorum 6 tc 1 c 2
Tempus et magnitudo non componuntur ex indivisibilibus | phisicorum 6 tc 1 c 3
[illegible] | tc 1 c 2

Corruptio sunt generationes corporum et diuisiones [illegible]

Corpora sunt generationes et corruptiones [illegible] sunt media aliquorum [illegible] 2 [illegible] generationis

Corruptio generationi contraria [illegible] continuatur

[illegible] 3 c 2

[illegible] plus [illegible] natura [illegible] tempore [illegible]

[illegible] 3 c 4

Corruptio et alteratio [illegible] de c 1 tc 1 c 3

Generatio et corruptio sunt [illegible] de c 1 tc 1 c 3

Si sit [illegible] necesse est esse generationem et corruptionem

de c 1 c 2 tc 1 c 3 [illegible] generatio

Necesse est esse generationem et corruptionem [illegible]

de c 1 c 2 tc 1 c 3

Si sit generatio et corruptio necesse est esse [illegible] motum per [illegible] de c 1 c 2 tc 1 c 3

[illegible] generatio

[illegible] nullius [illegible] generationis [illegible] corruptionis [illegible] mixtionis [illegible] generatio [illegible] corruptio [illegible] de ge 1 tc 1 c 1

[illegible] generationes [illegible] et corruptiones [illegible] 1 tc 1 c 1

[illegible] generationes et corruptiones [illegible] et augmentationes de ge 1 tc 1 c 2

[illegible] de generatione et corruptione [illegible] generatio [illegible]

[illegible] generationis et corruptionis de ge 1 tc 1 c 2

Generatio et corruptio [illegible] de ge 1 tc 1 c 2

[illegible] generatio et corruptio [illegible] de ge 1 tc 1 c 2

[illegible] generationem et corruptionem [illegible] de ge 1 tc 3 c 2

[illegible] generatione [illegible] corruptione [illegible] de ge 1 tc 3 c 2

[illegible] corruptione [illegible] de ge 1 tc 3 c 2

[illegible] de ge 2 tc 1 c 8

[illegible] generatio et corruptio de ge 2 tc 1 c 9

[illegible] generatio

[illegible] generationis et corruptionis [illegible] motus [illegible] de ge 2 tc 1 c 9

[illegible] generationis et corruptionis de ge 2 tc 1 c 9

[illegible] generatio et corruptio [illegible] motus [illegible] de ge 2 tc 1 c 9

[illegible] generationis et corruptionis [illegible] de ge 2 tc 1 c 9

[illegible] generationis et corruptionis de ge 2 tc 1 c 9 [illegible] generatio

Generatio et corruptio [illegible] de ge 2 tc 1 c 9

[illegible] generationis et corruptionis [illegible] generatio

[illegible] in obliquo [illegible] generationis et corruptionis in [illegible] de ge 2 tc 1 c 9

[illegible] in obliquo [illegible] generationis et corruptionis de ge 2 tc 1 c 9

[illegible] generationis [illegible] corruptionis de ge 2 tc 1 c 9

[illegible] generationis et corruptionis de ge 2 tc 1 c 9

[illegible] generatio [illegible] de ge 2 tc 1 c 9

Generatio et corruptio [illegible] de ge 2 tc 1 c 9

[illegible] generatio

[illegible] generatio et corruptio [illegible] de ge 2 tc

[illegible] generationes et corruptiones [illegible] de ge tc 1 c 9

Generatio et corruptio [illegible] de ge 2 tc 1 c 1

[illegible] de ge 2 tc 1 c 9

Contrarium. Inequalitas quantitatis obviis est contrarietas philosophus libro 1 c 3
Omnis motus qui est ex contrario ad contrarium vel simpliciter vel secundum quid philosophus libro 1 c 3
Mutatio in maius vel in minus in eadem specie dicitur esse de contrario in contrarium philosophus libro 1 c 3. Item post mutatio
Videtur a maius in minus vadit in contrarium ut videtur in minus calidum dicitur ire in frigidum sed videtur a minus ad maius movetur quasi ex contrario ut videtur de magis calido recedit a frigido et pergit in primum calidum philosophus libro 1 c 3
In motu vero refert nimium aliquid vel contraria simpliciter vel secundum quid philosophus libro 1 c 3
In omni motu indigetur contrariis philosophus libro 1 c 3
Vide post motus
Quies contraria motui philosophus libro 1 c 3
Ultimum in motu est contrarium primo et medio philosophus libro 2 c 1
Contrarietas secundum locum accipitur secundum situm maxime distantes secundum locum rectum quia maxime distantia secundum quia amictio (?) inequalia secundum lineam rectam et secundum quod sit (?) contrarietas in loco per lineam rectam est finita philosophus libro 2 c 1
Inter contraria tamen est medium per motum de contrario non est medium vel inter contraria quia non mutatur et de medio contrario mutatur et contrarium tamen est contrarium vel contrarietas philosophus libro 2 c 1
Prima oppositio vel contraria vel contradictoria philosophus libro 2 c 1
Inter contradictoria non est medium sed bene contraria philosophus libro 2 c 1
Commixtio contrariorum et accendi motum unum esse in neque [illegible] alio philosophus libro 2 c 2
Unum semper [illegible] ad [illegible] contrarium philosophus libro 2 c 2
Illi motus non contrariantur quorum unus quia ad quod [illegible] tale in termino contrario philosophus libro 3 c 1
Unus talis motus est qui est ex contrario in contrarium philosophus libro 3 c 1
Motibus quorum unus est ex contrario in contrarium quamvis sint idem tamen sit acceptus non eidem esse philosophus libro 3 c 1
Contrarietas motuum non causatur ex contrariis agentis tamen philosophus libro 3 c 1. Vide post motus
Contingit aliquid ex uno contrariorum in dictum mutari in contrarium vel in medium philosophus libro 3 c 1
Contrarietas motuum magis debet attendi penes terminos ad quos quam penes terminos a quibus philosophus libro 3 c 1. Vide post motus
Recedere a contrario et relinquere contrarietatem [illegible] contraria et accipere contrarietatem philosophus libro 3 c 1

Illi motus sunt contrarii qui sunt ex contrariis in contrarietatibus contrariis philosophus libro 3 c 1
Sanari et egrotari sunt contraria philosophus libro 3 c 1
Addiscere et decipi contrariantur philosophus libro 3 c 1
In mutationibus accidentalibus sumuntur mutationes contrarie respectu suorum contrariorum ut sit albo contrariatur ei quod est sit nigrum philosophus libro 3 c 1
In substantialibus mutationibus in quibus non est contrarie accipitur oppositio respectu communis forme ut mutari ab esse et recedere ab esse opponuntur ei quod est mutari ad esse et accipere esse philosophus libro 3 c 1
Opposito in non contrariis [illegible] et accidit accipere unumquodque tamen est secundum philosophus libro 3 c 1
Medium contraria contrarius philosophus libro 3 c 1
Motus in media sunt in contraria quamvis philosophus libro 3 c 1
Motus qui sunt de extremo in medium sunt de contrario in contrarium philosophus libro 3 c 1. Vide post motus
Motus contrariatur quieti philosophus libro 3 c 1. Vide post motus
Mutationes inter contradictoria que sunt in substantia sunt contrarie ut generatio et corruptio quia ex eo quod una vadit ad aliquid terminum talia vadit ab illo philosophus libro 3 c 1
Generatio et corruptio contrariantur tamen in [illegible] contrarietate quia in ratione sua includunt terminos oppositos philosophus libro 3 c 1
Motus contrariatur motui simpliciter et quieti quamvis philosophus libro 3 c 2
Quies contraria motui quamvis philosophus libro 3 c 2
Vide post motus
Generatio et corruptio contraria sunt sed tamen non est contrarie ~~non quies motus~~ philosophus libro 3 c 2
Non quies motus contrariatur tamen quieti sed motus in loco quieti in statu motus in quantitate quieti in qualitate philosophus libro 3 c 2
Quies in termino a quo contrariatur quieti in termino ad quem philosophus libro 3 c 2. Vide post quies
Quies in termino a quo et ad quem sunt contrarie philosophus libro 3 c 2. Vide post quies
Non quietes sunt adinvicem contrarie philosophus libro 3 c 2
Quietes in termino contrariis sunt contrarie philosophus libro 3 c 2
Vide post quies
Quieti que est in termino ad quem contrariatur quies alterius speciei secundum dispositionem philosophus libro 3 c 2
Quies in termino a quo contrariatur quieti in termino ad quem philosophus libro 3 c 2
In mutationibus quibus non est contraria sed contradictoria opponuntur mutationes non quietes philosophus libro 3 c 2. Vide post mutatio
In substantialibus non potest accipi oppositio mutationum secundum terminos contrarios sed ibi accipitur oppositio respectu communis forme philosophus libro 3 c 2

Inmutabilibus que non sunt inter contraria sed contradictoria
supposito fieri phisicorum v^{to} te. 3 c 2 per mutatio
In omni motu et mutatione est transitus secundum natu-
ram. natu. phisicorum v^{to} te. 3 c 3
In omni quiete est contrarietas quiete secundum naturam et
naturam phisicorum v^{to} te. 3 c 3 pro pro quies
In motibus requiritur contrarietas phisicorum v^{to} te. 3 c 3
Sursum et deorsum contrarietates loci phisicorum v^{to} te. 3 c 3
Ignis et terra sunt contrarie loci mutaciones quia ignis
fertur naturaliter sursum terra deorsum phisicorum v^{to} te. 3 c 3
Quies in terra aqua contrariatur motui aliquo
in contrarium phisicorum v^{to} te. 3 c 3
Motus magis contrariatur motui quam quies phisicorum
v^{to} te. 3 c 3
Motus qui est actus naturalis ut motus ignis sursum
non solum contrariatur motui deorsum quod est eius violentus
sed etiam motui deorsum naturali alterius phisicorum v^{to} te. 3 c 3
pro motus
Non est ingeneratus unum contrarium secundum quod esse
per motum ut alio contrario 2^{m} phisicorum
v^{to} te. 3 c 3
Contraria qualitates per se phisicorum 8 te. 1 c 2
Agens naturale passivis assistit utriusque contrariis
phisicorum 8 te. 1 c 2 pro accidens
Omnis motus et mutationes sunt ex oppositis contraria
aut generationes et corruptiones sunt contradictorium ut esse et
non esse phisicorum 8 te. 3 c 2
Secundum causis contrarii sunt esse et non esse phisicorum 8 te. 3 c 2
Justitia et iniustitia sunt contraria secundum magnum
et parvum et magis pertinet 2 imperfecta phisicorum 8
te. 3 c 2
Contrarii motus qui sunt inter contraria phisicorum 8 te. 3 c 2
Mutationes inter contraria sunt contrarie
contrarie sunt possunt sed adiacere simul phisicorum
8 te. 3 c 2
Motus in contraria adinvicem non possunt continuari nec possunt
esse continui phisicorum 8 te. 3 c 2
Mutans secundum quietem in contrario tunc phisicorum
8 te. 3 c 2
Unum per contraria pluribus ut motus motui et
quieti sicut equale excellenti et deficienti maiori
et minori phisicorum 8 te. 3 c 2
Nullo modo motus contrariatur motui et quieti
phisicorum 8 te. 3 c 2 pro motus
Non est inconveniens unum contrariari pluribus per se ut
motus motui et quieti quia motus contrariatur motui
directe et privative quieti privative phisicorum 8 te. 3 c 2
Reflexio secundum contrarium motum secundum quos motus phisicorum
8 te. 3 c 3
Motus reflexi superponeo non sunt contrarie contrariatur
phisicorum 8 te. 3 c 3
Motus sursum et deorsum contrariantur sunt autem contraria
phisicorum 8 te. 3 c 3

Motus sursum et deorsum adinvicem deorsum sursum
sunt contrarietates loci phisicorum 8 te. 3 c 3
Quia contrarii diversas spatio et non sunt unum phisicorum
8 te. 3 c 3 secundum diversitatem contrariorum deorsum ...
Sursum deorsum adinvicem directe sursum sunt
de contrarie loci phisicorum 8 te. 3 c 3
Motus contrarii continuari non possunt phisicorum 8 te. 3 c 3
pro motus
Contrarius motus contrariatur alteri phisicorum 8 te. 3
pro motus
Motus in circulo sunt ut ipse contraria sunt in
impedimentum phisicorum 8 te. 3 c 3
Contraria corrumpunt et impediunt sese adinvicem phisicorum
8 te. 3 c 3
Circulus non constituit motum contrarias motus
phisicorum 8 te. 3 c 4
Ultimum contrariorum impossibile est esse phisicorum 8 te.
Motus circularis non habet contrarium phisicorum 8 te. 3 c
pro pro motus
Motus circularis non sunt contrarii sed tantum ...
phisicorum 8 te. 3 c 6
In circulo non est contrarietas ut ... distan-
tiorum ut mediorum phisicorum 8 te. 3 c 6
pro pro circulus
Ut dicit motus que inter aquo ad ...
que est contrario in contrarium secundum ... solum
unum de motu vero phisicorum 8 te. 3 c 6
Motus est violentus contrarius est motui ...
de celo 1 te. 1 c 2
Unum autem est contrarium 8 celi 1 te. 1 c 2
Motus sursum et deorsum sunt adinvicem contrarii
de celo 1 te. 1 c 2
Omnis generatio est ex contrariis 8 celi 1 te. 1 c 3
Corruptio est a contrario in contrarium 8 celi 1 te. 1 c 3
Celum non habet contrarium 8 celi 1 te. 1 c 3 pro celum
Contrariorum sunt contrarie lationes de celo 1 te. 1 c
Motus circularis non est contrarius de celo 1 te. 1 c 3
Non excedunt celum a contrariis de celo 1 te. 1 c 3
Quia contrarie corrumpunt sunt inter contraria de celo 1 te. 1 c 3
Contrarie motum attendit secundum quos terminos
de celo 1 te. 1 c 4
Contrarie loci sunt sursum et deorsum ante retro
dextrum sinistrum 8 celi 1 te. 1 c 4
Sunt loca lationes contrarium secundum quas loca 8 celi
Lationes sursum et deorsum sunt contrarie 8 celi 1 te.
Contrarie lationes sunt ad contraria loca 8 celi
...
Si unum contrariorum est finitum et reliquum est fi-
nitum 8 celi 1 te. 2 c 2
Contraria naturaliter constat ex omnibus et absque
corpus 1 de celo 1 te. 8 c 3
Motus planetarum contraria motui primi
et diurno de celo 2 te. 1 c 2
Si unum contrariorum fuit in natura et reliquum
sed est unum contrariorum et natura cui sua ...
est secundum eadem est in contrariorum quia ... unum
sunt potentia ad ... parum
esse finitum sed ad ... non esse de celo
1 te. 3 ... alterum ... natura deberet
Eadem in contrariorum de celo 2 te. 1 c 3
Virtutes elementorum ... de celo
de celo 2 te. 1 c 3 ... de celo 2 te. 1 c 3
Contraria agunt et patiuntur ad se invicem et ...
sed corrumpunt de celo 2 te. 1 c 3

[illegible]
Impossibile e motum ... ad ... de ... 2 tt 3 c 2.
Nota quod anime ... de ... 2 tt 3 c 1 ... 1 c 6
Calidum et frigidum ... 3 tt 2 c 6.
... 3 tt 2 c 6.
... 2 tt 2 c 3.
Duo ... loca ... 2 c 3 ...
In passibile ... 1 tt 2 c 3 ... 2 tt 3 c 2
...
tt 2 c 3
Unde ...
... 2 tt 2 c 2 ... 6
...
... passum ... 2 tt 3 c 1
... 2 tt 3 c 2
[illegible]

... 1 tt 3 c 2
... 1 tt 3 c 2
... 1 tt 3 c 2
...
... 1 tt 3 c 2 ... ago
... 1 tt 3 c 2
... 1 tt 3 c 2
...
... 1 tt 3 c 2 ... ago
Agens et passum ... media ... agens
et passum ...
... media ... 1 tt 3 c 2
... 1 tt 3 c 2
[illegible]
... 1 tt 3 c 2
... 1 tt 3 c 2
[illegible]
... 2 tt 1 c 4
... 2 tt 1 c 4
... 2 tt 1 c 4
[illegible]
... 1 tt 3 c 2.

De memoria et reminiscentia

Memoratiui et reminiscitiui non sunt idem, sed ut frequenter qui sunt tardi ingeniosi sunt bene memorales, sed qui sunt veloces et bene discretes sunt bene reminiscentes / De memoria et reminiscentia textu primo [illegible] / Ratio potest esse talis quia sicut videmus in corporibus, illa que tarde et difficulter recipiunt impressiones bene eam retinent sicut patet de lapide / que vero de facili recipiunt non bene retinent formam impressam sicut patet in aqua et cera / et quia memoria est recepta in memoria bene conservatur, ergo illi qui sunt tarde ad recipiendum bene conservant recepta quia quod difficulter acquiritur firmius et diligentius conservatur / ratio secunda / quia reminiscentia ut postea patebit est investigatio sive inventio alicuius quod exiuit de memoria per obliuionem / et ergo illi qui sunt veloces ingenii ad inveniendum et recipiendum distincte, illi sunt bene reminiscitiui quia sunt bene discreti et faciliter investigant species que sunt abolita per obliuionem //

Non contingit futura memorari sed sunt opinabilia et sperabilia et de hiis est quedam scientia speculativa quam quidam dicunt divinativam. Quia aliquis scit [illegible] quod [illegible] [illegible] [illegible] alias [illegible] [illegible] mathesis [illegible] memoria est [illegible] Ibidem /

Memoria non est rei presentis sed [illegible] / [illegible] enim non [illegible] futuri [illegible] presentis sed tantum presentis Ibidem /

Memoria est preteriti / Ratio cum aliquis videt aliquid ut hic [illegible] non dicitur memorari, sed [illegible] sentire / et cum aliquis actu considerat aliquid presens per [illegible] non dicitur memorari sed [illegible] / Cum vero aliquis habet scientiam sine actu et [illegible] sine actu, sic memoratur / ut quis scivit / ut [illegible] [illegible] memorari quod [illegible] [illegible] [illegible] [illegible] [illegible] [illegible] [illegible] [illegible] [illegible] [illegible] [illegible] [illegible] [illegible] [illegible] fuit / [illegible] enim [illegible] aliquis memoratur / [illegible] [illegible] [illegible] [illegible] [illegible] [illegible] Ibidem /

Memoria non est [illegible] ut opinio sed est habitus vel passio [illegible] cum aliquo tempore [illegible] / [illegible] memoria est preteriti temporis et ergo [illegible] alia sentiunt tempus et solum [illegible] memorantur Ibidem /

[illegible] non [illegible] [illegible] fantasia [illegible] et declarat quod [illegible] fantasmate non contingit intelligere [illegible]

Eadem passio accidit intellectum in [illegible] non sine fantasmate / quod accidit in describendo trigonum [illegible] [illegible] [illegible] [illegible] [illegible] [illegible] [illegible] [illegible] [illegible] [illegible] [illegible] [illegible] [illegible] [illegible] [illegible] [illegible] non [illegible] [illegible] [illegible] [illegible] quia non demonstrat aliquid de hoc [illegible] descripto [illegible] [illegible] [illegible] [illegible] [illegible] ut ducam [illegible] [illegible] / sic [illegible] [illegible] intelligere aliquid ut homines format sibi fantasma [illegible] [illegible] [illegible] [illegible] [illegible] ad [illegible] [illegible] De memoria et reminiscentia textu primo [illegible] 2°

[illegible] eadem parte dicit a quo cognoscitur magnitudo / motus [illegible] [illegible] [illegible] tempus / sed hoc [illegible] ad [illegible] [illegible] [illegible] passio est fantasia [illegible] [illegible] [illegible] [illegible] [illegible] [illegible] [illegible] [illegible] [illegible] [illegible] [illegible] [illegible] memoria [illegible] [illegible] [illegible] [illegible] [illegible] [illegible] [illegible] [illegible] [illegible] [illegible] Ibidem / Ex [illegible] [illegible] [illegible] quod memoria est [illegible] [illegible] [illegible]

brutis

Dubium de alibi / et non solum hominibus [illegible] [illegible] et [illegible] inest memoria / Si autem memoria esset pars [illegible] [illegible] utique non inesset multis aliis animalibus Ibidem /

Non omnia animalia habent memoriam eo quod non omnia sentiunt tempus. Cum enim memoria agit [illegible] [illegible] preteriti / quod vidit [illegible] aut didicit agit [illegible] [illegible] [illegible] in tempore / Ibidem /

[illegible] [illegible] [illegible] est [illegible] [illegible] [illegible] [illegible] [illegible] [illegible] fantasia [illegible] Ibidem

Aliquis dubitabit quare memoratur [illegible] rei absentis et non presentis [illegible] memorie Ibidem / Cum declarat [illegible] quedam [illegible] dubitatione / Supponit enim dubitans quod [illegible] memorie est presentis [illegible] memorari / [illegible] declarat [illegible] [illegible] [illegible] [illegible] [illegible] [illegible] [illegible] esse [illegible] [illegible] memorari / [illegible] [illegible] [illegible] quedam pictura / [illegible] [illegible] memoria [illegible] [illegible] / [illegible] enim [illegible] [illegible] [illegible] [illegible] sibi [illegible] [illegible] [illegible] / [illegible] sigillantes [illegible] [illegible] [illegible] [illegible] [illegible] [illegible] sigilli Ibidem

In hiis qui sunt in multo motu [illegible] [illegible] [illegible] [illegible] [illegible] [illegible] [illegible] [illegible] [illegible] [illegible] [illegible] [illegible] [illegible] [illegible] / [illegible] [illegible] [illegible] / non fit bona memoria / quia [illegible] sunt fluxibiles / et non bene recipiunt / et retinent formam memorabilem / sed aque fluentes non bene recipiunt formam sigilli / [illegible] non sunt memorabiles [illegible] [illegible] / [illegible] [illegible] non [illegible] [illegible] [illegible] impressionem / [illegible] [illegible] [illegible] [illegible] ut [illegible] [illegible] [illegible] [illegible] [illegible] [illegible] non recipiunt impressiones / [illegible] [illegible] [illegible] et senes sunt immemorabiles / corpora enim [illegible] sunt in fluxu [illegible] [illegible] [illegible] corpora [illegible] [illegible] [illegible] [illegible] Similiter qui sunt multum veloces in [illegible] [illegible] [illegible] tardi non sunt bene memorativi / quia multum veloces sunt [illegible] [illegible] [illegible] [illegible] non [illegible] [illegible] / tardi [illegible] [illegible] [illegible] [illegible] non [illegible] recipiunt [illegible] impressiones Ibidem

Si quidem enim [illegible] [illegible] [illegible]

Si [illegible] memoratur [illegible] [illegible] [illegible] vel memorabitur absentem [illegible] / [illegible] [illegible] [illegible] [illegible] memoria [illegible] preteriti / vel [illegible] [illegible] [illegible] [illegible] Ibidem

Si vero [illegible] quo

[illegible] [illegible] [illegible] parte [illegible] [illegible] non [illegible] [illegible] rem absentem / [illegible] [illegible] [illegible] [illegible] [illegible] [illegible]

Si memoramur rem absentem / [illegible] [illegible] [illegible] passio quo sentientes memoramur [illegible] [illegible] absentis / Cum non sentiamus absentis / eo quod [illegible] [illegible] [illegible] [illegible] [illegible] [illegible] [illegible] non [illegible] quo [illegible] [illegible] [illegible] / [illegible] [illegible] / Et sic [illegible] [illegible] [illegible]

Si in nobis memorantibus [illegible] [illegible] [illegible] [illegible] [illegible] pictura / [illegible] [illegible] [illegible] memoria [illegible] [illegible] absentis / [illegible] [illegible] [illegible] [illegible] [illegible] [illegible] [illegible] [illegible] [illegible] [illegible] non est rei absentis / [illegible] [illegible] / [illegible] [illegible] memoria esse [illegible] [illegible] [illegible] rei absentis / eo quod [illegible] [illegible] [illegible] memorie [illegible] absentis [illegible] Quo [illegible] non [illegible] [illegible] Si memoria [illegible] rei absentis et [illegible] memoria [illegible] / [illegible] rei absentis [illegible] [illegible] [illegible] videre quod non [illegible] / et aliquid audire quod non [illegible] [illegible]

[illegible]
aq pa opay [illegible] ffile d' g z tt | 1 c 1
Passiones corporis [illegible] corpales de ge z tt | c 6
1 c 1
Corp9 | [illegible] debit' pma coi de ge z tt | 121
aq [illegible] p9 cor9 [illegible] de ge z tt | 1 c 1

q lut z ut gtit z acti | solut du^e [illegible]

Declarari pt. quo qtigat z accidat ht q ab
sentat [illegible] z memorari absete rez. z adducet
[illegible] de ali puto i tala / qd z al pictu / ul z
ymago vei alis / [illegible] v^m z id [illegible] / duisu [illegible]
z^m rez [illegible] / pt eni [illegible] al pictu [illegible] z
v^oo [illegible] z al picte abso te / z^oo [illegible] z
ymago ul silido vei alis / Sic [illegible] fatthasma
ul [illegible] i nob pt dur qsiv / p^oo ut z dq i se
z^oo ut z fatthasma z ymago alti9 / si qsida
p^oo fatthasma tu^c z q'da specla^le ul sile
si qsida z^oo ut z ymago ul sili^do alteig qd
pus sesim9 ul [illegible] / sic [illegible] l fatthasma
z q'da memorale / Qy i^a fatthasma agit i aiaz
si qsi^r z^m se z ab^to sic z q'da [illegible] / si qsi^r
[illegible] ut z alti9 sili^do / sic z memorale / [illegible]
qui no vidit coriscu / s^z ymaie corisci / [illegible]
ymago [illegible] z corisci ptiet ad meo^az / Ibid /

Cotigit aqn q [illegible] i nob mot9 fatthastu sit
[illegible] ab eo qd p9 sesim9 / ty [illegible] / si accidat
[illegible] mot9 ee i nob / z^m [illegible] p9 sesim9 / z ideo
dubitam9 vtz memoram ul no / aqn at qtit
q [illegible] z rmusterim. qd p9 audim9 ul vi-
dim9. [illegible] fatthasma occurrit nobis
z [illegible] z ipse memorari / z [illegible] qtit / qy i^e q specta^r
fatthasma move^r ab [illegible] fatthaste / [illegible]
[illegible] z ymago alti9. qd p9 sesit l [illegible] /
aqn z qtit [illegible] modi / [illegible] q [illegible] se
memorari / z ty no memora^r sed accidit [illegible]
[illegible] antiphon / z sile qtit [illegible]
posit9 i. alienati^oe mets / fatthasta eni [illegible]
[illegible] occurrit. estimat / at si fuit [illegible] p9
[illegible] / at si memoraret i^a q [illegible] viderut ul
audierut / z [illegible] qtit / cu ab qsiat id qd no z
ymago alti9 p9 [illegible] at si eet ymago / Ibid /
z [illegible] accit al [illegible] i [illegible]
z [illegible] / vy ex [illegible] accit [illegible] opuan
[illegible] / ut opinat se vide dya^los l [illegible] /

Meditatio^ob salvat memoria i reminiscedo z medi-
tari ut a^d z q spectari multo^ns [illegible] sd ymaie
rei p9 apphese. z no [illegible] z^m se / Ibid /

[illegible] z9 d' reminiscea /

Reminiscea no z resumptio memorie. ita q reminisci
sit [illegible] memorari / neqz reminiscea z [illegible] alicuius
rei de novo acqsita [illegible] / [illegible] z^o ca^lo p^o /
Qy ab p^o adipsit / de novo acci^do [illegible] ul ali
p^o sentit [illegible] no [illegible] meo^az / [illegible] accep^o de novo
[illegible] no z resumptio memorie / [illegible]
accep^oz de novo. [illegible] z p9 [illegible] memoria / Ibid //
z^c [illegible] q accep^o de novo [illegible] z [illegible] memorie /
Cu ab eo [illegible] i. de novo accept' ad. [illegible] no d'
memorari [illegible] / s^z meo^a [illegible] qy [illegible] ul [illegible]
z [illegible] acqsita / g^o cu [illegible] de novo acqrit z p^a
no memora^r ea /// Ibid /

Qy [illegible] acqsita z [illegible] tu^c ipa [illegible]
[illegible] / z [illegible] / si eni volum9 vocat [illegible]
ul [illegible] / tu^c statim ei9 no z memoria / vy ab no
memora^r ea / [illegible] i puti [illegible] / s^z oz i eo
[illegible] / ut [illegible] p9 acq^ta / z [illegible] meo^az
[illegible] eni [illegible] memorat' [illegible] qd p9 audit / ul vidit /
s^z no memorat' [illegible] / qd [illegible] vidz / ul [illegible] audit / Ibid //

9° Reminiscea no z memoria sip^r / q^a / qd qsistit in
accep^oe [illegible] de novo. no no z memoria sip^r /
reminiscea z [illegible] / [illegible] ex [illegible] ita
memoria qsistit i [illegible] / Ibid

Reminiscea z cu ab [illegible] q [illegible] meo^a /
z oblit9 z / ul [illegible] / vy reminisce z [illegible]
i vestiga^o obliti p meo^az / vy reminiscea no z [illegible]
q [illegible] / vy u z meo^a [illegible] / s^z reminiscea [illegible] acti^t
memorie / z se^r [illegible] / Ibid //

Vo sip^r reminiscea z resump^o [illegible] / s^z cu [illegible]
an fuit i meo^a / z [illegible] i meo^a / vy v^oo [illegible]
z. q reminisci z resump^o / a^oo no z [illegible] / qr ab [illegible]
pt cad re [illegible] ul i venire [illegible]. qd no z reminisci
Igi^r reminisci dit ab [illegible] ul i venire / z [illegible]
[illegible] ad reminisci / q [illegible] ad [illegible] / de qbz
i [illegible] appebit / z [illegible] ad reminisci q
ad [illegible] q [illegible] ptea [illegible] / Ibid /

Ideo fuit reminiscea / qr v^m motu aie se^r alig motus p^or med reminiscea
aie. i. una appheso^z aie se^r a^da appheso aie / z [illegible]
qtit z^r / ul ex ncti te / ul ex [illegible] / ex ncti te / sd [illegible]
appheso^z [illegible]. ncto se^r apphe^o alis / qy i^r aia [illegible]
apphe^oe [illegible] / ncto se^r apphe^o alis / ul [illegible] apphe^oe
alis / a^oo qtit una appheso^z [illegible] ex qsue^lle sd
ab qsuevit [illegible] cogitare / ul [illegible] / ul face
z [illegible] mot9 se^r [illegible] / no [illegible] / s^z ut i [illegible] / sd si [illegible]
qsuevit [illegible] cogitare dulce / [illegible] ex qsue^ne
[illegible] apphe^oz albi se^r apphe^o dulc //
De meo^a z reminiscea [illegible] z^o ca^lo z^o. / z addit [illegible]
q [illegible] qsue^do no [illegible] i [illegible] / q'da eni [illegible]
[illegible] z fortis [illegible] v^o actu cogitad' app-
[illegible] motu [illegible] q [illegible] cogitaoibz
z [illegible] / Sicut videtes q'da [illegible] me-
moram [illegible] visa / [illegible] ex [illegible] q ca re-
minisce [illegible] ordo motiu i aia. ex ncti te / l ex co-
suetu^ne se sequtu //

In reminiscedo [illegible] ab [illegible] p^o motu. [illegible]
[illegible] aduciat z9 mot9 qsuet9 z [illegible]
[illegible] / [illegible] pveniam9 ad re q querim9 / z [illegible] qtit [illegible]
[illegible] p meditaoz [illegible] / ut si volum9 reminisci
rei [illegible] dies [illegible] cogitam9 q hodie fecim9
ptea q heri / ptea q [illegible] / [illegible] reminiscedo pveni9
q fecim9 l die / z no [illegible] qtit reminiscea p [illegible]
i [illegible] s^z z p sile / ut volentes reminisci sortis occurrit nobis
plato / q forte silis fuit [illegible] sorti / [illegible] z re i [illegible]
[illegible] p [illegible] / ul p [illegible] sortis ul loci /
z [illegible] sit reminiscea qd mot9 [illegible] q [illegible]
sd [illegible] / eo q [illegible] uno [illegible] sil [illegible]
ul z mot9 [illegible] i [illegible] / qr i uno
[illegible] a^o. qd ptiet ad altm / [illegible] / qd se^r
[illegible] motum / [illegible] z distas a [illegible]. eo q [illegible]
apphe^oe uni9 occurit [illegible] / sic i^r [illegible] reminisce
[illegible] / z no reminisce ex [illegible] / Ibid /

Utrum ergo [illegible] et [illegible] cum sollicitudine [illegible] memorantur [illegible] [illegible] motu [illegible] [illegible] ex [illegible] motus [illegible] continue [illegible] [illegible] / Ibid.

Ille reminiscentur [illegible] et velocissime [illegible] [illegible] ordinate [illegible] reminiscendo [illegible] ordinate [illegible] [illegible] male ordinati / Ibid.

Reminisci [illegible] [illegible] reminiscentes [illegible] [illegible] memoria [illegible] oblitus [illegible] memoria [illegible] de novo [illegible] a docente [illegible] memoriam [illegible] de novo [illegible] / Ibid.

Et ipsi reminisci accepti [illegible] [illegible] ad reminiscendum [illegible] [illegible] a loco [illegible] facta vel dicta vel cogitata [illegible] [illegible] in reminiscendo [illegible] de lacte [illegible] ut [illegible] si vellemus reminisci de [illegible] autumpnali [illegible] de lacte [illegible] de albo [illegible] devenimus [illegible] aere [illegible] devenimus [illegible] humido [illegible] ad reminiscendum [illegible] autumpnale [illegible] autumpnus [illegible] [illegible] aer [illegible] et humidus [illegible] autumpnum [illegible] de memoria et reminiscentia [illegible]

[illegible] reminiscendi [illegible] reminiscentes [illegible] [illegible] [illegible] autumpnale / Ibid.

[illegible] procedentes ab uno [illegible] a lacte [illegible] albedinem [illegible] dulcedinem [illegible] [illegible] consuevimus [illegible] [illegible] procedimus [illegible] consuetudo [illegible] naturalis [illegible] ordo [illegible] / Ibid.

[illegible] reminiscuntur [illegible] a casu [illegible] fortuna [illegible] consuetudine [illegible] consueta [illegible] a similitudine [illegible] reminiscitur ex consuetudine [illegible] reminisci [illegible] a consueto [illegible] reminiscendi [illegible] [illegible] reminisci [illegible] [illegible] consuetudinem [illegible] reminiscendo [illegible] soloecismum [illegible]

8 Corpus motum et ad corpus [illegible] naturam [illegible] [illegible] motu [illegible] [illegible] motus [illegible] [illegible] finite [illegible] durata [illegible] / Ibid.

[illegible] reminiscente [illegible] [illegible] mensura [illegible] dies [illegible] mensura [illegible] de memoria et reminiscentia [illegible]

[illegible] magis et minus [illegible] [illegible] minima [illegible] magnas et parvas [illegible] distantia [illegible] [illegible] visio [illegible] emissione radiorum visualium [illegible] [illegible] intelligit [illegible] [illegible] [illegible] [illegible] magis [illegible] / Ibid.

Omne quod [illegible] / Ibid.

[illegible] figure [illegible] a b c [illegible] linea [illegible] a g d [illegible] linea [illegible] euclides [illegible] linea [illegible] duas lineas equidistantes [illegible] angulos [illegible] a g d [illegible] angulo a b c [illegible] a b [illegible] a g [illegible] b e [illegible] g d [illegible] a b [illegible] magnes [illegible] a g [illegible] [illegible] a b [illegible] [illegible] / [illegible]

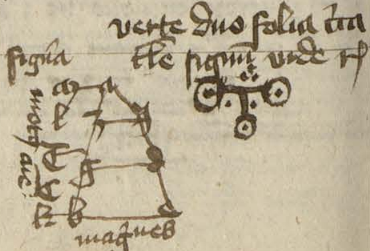

verte duas folia [illegible] [illegible]

Corpus [illegible] esse aliquod corpus esse simplex [illegible]
tum est motum motu simplici secundum naturam
primo naturam et contra motum simplicem esse aliquod cor-
pus simplex secundum suam naturam sed motus circularis est simplex
de celo 1o tractatu 1o capitulo 2

Necesse est esse aliquod corpus simplex naturaliter mo-
tum motu circulari primo quoniam motus simplex
est naturalis et aliquod corpus simplex sed circularis
est simplex de celo 1o tractatu 1o capitulo 2

Quamvis unum corpus simplex violenter quidem mo-
veatur eo motu qui est alterius simplicis [illegible]
est impossibile quod unicuique simplicium corporum
est unus motus qui est secundum naturam de celo 1o tractatu 1o capitulo 2

Impossibile est uni corpori simplici secundum naturam esse
plures motus simplices sed sunt possibiles violenter
de celo 1o tractatu 1o capitulo 2

Necesse est preter corpora simplicia que nobis circum-
esse aliquod corpus distinctum ab eis quod natum est
moveri circulariter secundum suam naturam primo vel est distinctum
a [illegible] vel non [illegible] propter [illegible]
[illegible] corpori [illegible] elementorum in esse unus
alter motus simplex secundum naturam sed impossibile est
uni corpori simplici secundum naturam inesse plures
motus simplices ~~[illegible]~~ [illegible]
motus circularis in [illegible] elementorum
[illegible] non naturaliter sed violenter [illegible]
ignis [illegible] ignis motus violenter circulariter [illegible]
[illegible] naturale est illi motui contrarius tamen motus
violentus contrarius motui secundum naturam [illegible] non
potest esse [illegible] uni est contrarius motus
ignis naturalis [illegible] motui [illegible]
[illegible] motus circularis non [illegible] est [illegible]
naturam ut secundum naturam [illegible] potest [illegible] corporis
[illegible] potest [illegible] motus prior est [illegible]
corpori sed motus circularis est [illegible] motu
[illegible] est prior corpore [illegible] perfectum est [illegible]
imperfecto sed motus circularis est perfectus [illegible]
[illegible] motus circularis [illegible] circulatur [illegible]
in linea recta sed circularis est perfectior linea recta
[illegible] motus circularis [illegible] est [illegible]
[illegible] naturam [illegible] esse [illegible] corpus
[illegible] secundum naturam sed [illegible] non est aliquod
elementorum [illegible] corpus [illegible]
[illegible] vel motus circularis [illegible] corpori [illegible]
naturam vel [illegible] naturam [illegible]
[illegible] corpora [illegible] simplicibus
[illegible] naturam [illegible] motus [illegible]
[illegible] perpetuus [illegible] violentum
[illegible] non est [illegible] naturam de celo 1o tractatu 1o capitulo 2
Motus circularis [illegible] corporis [illegible] naturam de celo
1o tractatu 1o capitulo 2 [illegible]

Corporis quinti [illegible] aliis
corporibus simplicibus [illegible] motus [illegible] naturam [illegible]
[illegible] motus circularis [illegible] motu
[illegible] corporis de celo 1o tractatu 1o capitulo 2

Preter corpus [illegible] non est [illegible]
[illegible] ad corpus simplex [illegible] corpus simplex [illegible]
ad motum naturalem simplicem [illegible] non [illegible] motus
[illegible] simplices [illegible] qui [illegible] motus
[illegible] qui [illegible] motus [illegible] qui
[illegible] de celo 1o tractatu 1o capitulo [illegible]

[illegible] corpus simplex necesse est [illegible]
tum finitum de celo 1o tractatu 1o [illegible] 2 tractatu 3 capitulo 3

Omne corpus quod est simplex [illegible] de celo 1o tractatu 2 capitulo 1

Corpus [illegible]

[illegible] 1o [illegible] infinitum
Nullum corpus motum simplicem [illegible] vel [illegible] infinitum
de celo 1o tractatu 2 capitulo 2 [illegible] infinitum
Nullum corpus [illegible] motum [illegible] simplicem [illegible]
est infinitum de celo 1o tractatu 2 capitulo 2 [illegible] infinitum
Nullum corpus leve vel grave est infinitum de celo 1o tractatu 2 capitulo 1
Nullius corporis gravitas vel levitas est infinita
de celo 1o tractatu 2 capitulo 2
Necesse est infiniti corporis esse infinitam gravitatem de celo 1o tractatu 2 capitulo 1
Omne corpus [illegible] actum vel passum de celo 1o tractatu 2 capitulo 3
Omnia corpora que sunt in loco sunt sensibilia [illegible] vel naturale
est in loco [illegible] de celo 1o tractatu 2 capitulo 3
Extra celum nullum est corpus [illegible] intellectualis [illegible] de celo 1o
tractatu 2 capitulo 3 / 2 [illegible] tractatu [illegible]
Necesse est omne corpus [illegible] motum de celo 1o tractatu 1 capitulo 3
Nullum corpus est infinitum de celo 1o tractatu 2 capitulo [illegible]
Omne corpus [illegible] de celo 1o tractatu 3 capitulo 1
Omne corpus [illegible] quiescit naturaliter [illegible] naturaliter
[illegible] naturaliter [illegible] naturaliter
de celo 1o tractatu 3 capitulo 1
Omne corpus [illegible] quiescit violenter ad [illegible]
violenter [illegible] de celo 1o tractatu 3 capitulo 1
[illegible] corporis motus est violentus [illegible]
naturam de celo 1o tractatu 3 capitulo 1
Celum [illegible] corpus de celo 1o tractatu 1 capitulo 3
Celum [illegible] corpus de celo 1o tractatu 1 capitulo 3
Omne corpus [illegible] simplex [illegible] de celo 1o tractatu 1 capitulo 1
~~Impossibile est [illegible] corpora~~ [illegible]
~~[illegible] de celo 1o tractatu [illegible]~~
~~[illegible] de celo 1o tractatu 1 capitulo 1~~
Necesse est omne corpus [illegible] motum de celo
1o tractatu [illegible] capitulo 3
Corpora naturalia [illegible] moventur naturaliter [illegible]
[illegible] ad loca [illegible] non in infinitum de
celo 1o tractatu 3 capitulo 1 [illegible] moventur
Omne corpus aut est simplex aut [illegible] aut
[illegible] de celo 1o tractatu 3 capitulo 2
[illegible] corpus est extra celum [illegible]
de celo 1o tractatu 3 capitulo 2 / 2 [illegible] tractatu [illegible]
[illegible] loco [illegible] esse corpus de celo 1o tractatu 3 capitulo 2 / 2 [illegible]
Motus non est sine corpore de celo 1o tractatu 3 capitulo 2
[illegible] corporis [illegible] de celo 2 tractatu 3 capitulo 3 (2 [illegible]
[illegible] historia naturali [illegible] tractatu 1 capitulo [illegible])
de celo 3 tractatu 1 capitulo 1 / 2 [illegible]
[illegible] naturales [illegible] corporibus
[illegible] de celo 3 tractatu 1 capitulo 1
Dicitur [illegible] superficiebus et [illegible] superficies
[illegible] lineis [illegible]
[illegible] geometrie [illegible] quadrati
[illegible] linea circularis [illegible]
[illegible] duobus [illegible] linea
[illegible] de celo 3 tractatu 2 [illegible]
[illegible] corpora naturalia [illegible]
[illegible] linea [illegible]
[illegible] corpus [illegible] superficiebus
de celo 3 tractatu 1 capitulo 2
[illegible] corporibus naturalibus [illegible] impossibile
est [illegible] corporibus [illegible] indivisibilibus
[illegible] naturales de celo 3 tractatu 1 capitulo 2
[illegible] corpora [illegible] de celo 3 tractatu 1 capitulo 2
[illegible] corporis [illegible] simplicium [illegible]
[illegible] de celo 3 tractatu 1 capitulo 3
[illegible] corpora [illegible]
[illegible] de celo 3 tractatu 1 capitulo 2 [illegible]
[illegible] corporis [illegible]
[illegible] de celo 3 tractatu 1 capitulo 2

sed est cor. aliq. motu nale
movere sic de cor. nale vide moveri
aliquando ad 1 modo 2m vitz ad p. natz
per se ... 2m ... de ce z tt ...
... motz 2m natz ... motz 2m natz ...
i quo loco cor. nalis quiescit ...
... videt cor. ...
... violente ...
... de ce z tt ...
... de ce z tt ...
Cor. ... movere ... in vacuo ut dicit de ...
... vacuo ...
... de ce z tt ...
Cor. nale ad 1 modo ... violente de ce z tt ...
... de cor. ...
... de ce z tt ...
... de ce z tt ...
Impossile e duo cor. ... in eo loco de ce z tt ...
Cor. mathe ... loco de ce z tt ...
... de ce z tt ...
... de ce z tt ...

... de ce z tt ...
Cor. nalia ... de ce tt ...
... de ce z tt ...
... de ce z tt ...
... de ce z tt ...
... de an 1 tt ...
... de an 2 tt ...
Corpus ... de an 2 tt ...
... de an 2 tt 1 ...

[illegible] de an 2 tc [illegible]
de corp[ore] [illegible] 3 [illegible] de an 2 tc [illegible]
[illegible] de an 2 tc [illegible]
Corp[us] [illegible] de an 2 tc [illegible]
Corp[us] [illegible] de an 2 tc [illegible] 123
Corp[us] [illegible]
[illegible]
[illegible]
an 2 tc [illegible]
[illegible] de an 2 tc [illegible]
[illegible] de an 2 tc [illegible]
[illegible] de an 2 tc [illegible]
[illegible] de an 2 tc [illegible]
[illegible] de an 2 tc 3 [illegible]
[illegible] de an 2 tc 3 [illegible]
Corp[us] [illegible]
de an 2 tc 3 [illegible]
[illegible] de an 2 tc 3 [illegible]
[illegible] de an 2 tc 3 [illegible]
[illegible]

[illegible]

[illegible]

Corrumpo que [illegible] corrumpuntur [illegible]

Omnia que generantur corrumpuntur [illegible]

Quedam non a principiis generantur et corrumpuntur ut dicitur [illegible]

Impossibile est mundum fuisse [illegible]

Omne corpus celeste non corrumpitur [illegible]

Corpus celeste [illegible]

[illegible]

Duo contraria agunt et patiuntur ad invicem et mutuo corrumpunt [illegible]

[illegible] corrumpi [illegible] fit corruptio [illegible] per marcescentiam [illegible]

Duobus modis aliquid corrumpi [illegible] ut ignis [illegible] marcescendo [illegible]

[illegible]

[illegible]

Sed per ipsum dicit occurrit motus rei memorande [illegible] temporis preteriti [illegible] memorari [illegible] et non memoratur [illegible]

[illegible] Ibid.

[illegible] Ibid.

[illegible]

[illegible] Ibid.

[illegible]

[illegible] 128

[illegible] de celo [illegible]

[illegible] de celo [illegible]

[illegible] de celo [illegible]

[illegible] de celo [illegible]

[illegible] de celo [illegible]

[illegible] de celo [illegible]

[illegible] de celo [illegible]

[illegible] corruptibile [illegible] de celo [illegible]

[illegible] de celo [illegible]

[illegible] in generatio aptitudo [illegible] corruptibile [illegible] decem [illegible]

[illegible] corruptibile quia non corrumpitur [illegible] corruptibile et incorruptibile [illegible] incorruptibile decem [illegible]

[illegible] corruptibile et incorruptibile [illegible] decem [illegible]

[illegible] corruptibile quia corrumpitur decem [illegible]

[illegible] incorruptibile [illegible] aptitudo [illegible] corruptibile decem [illegible]

[illegible] ingenerabilia et corruptibilia, sunt corruptibilia decem [illegible]

[illegible] generabilia et corruptibilia [illegible]

[illegible] generabilia et corruptibilia [illegible]

[illegible] generabilia et corruptibilia [illegible]

[illegible]

[illegible]

Passiones corporis sunt [illegible] de generatione 2 [illegible] 6

Passiones [illegible] nulla est [illegible] de generatione 2 [illegible] 6

Homines habentes superiora corporis maiora respectu inferiorum sunt quam [illegible] [illegible] quia illi qui sunt [illegible] quia [illegible] propter [illegible] superiore [illegible] [illegible] ultra materiam et [illegible] et motus [illegible] non possunt [illegible] diu [illegible] sed cito dissolvuntur [illegible] et [illegible] et quia [illegible] non possunt [illegible] motum. Ideo non [illegible] procedunt in [illegible] Ibid.

Illi qui sunt [illegible] in mundo sunt pueri et multum senes [illegible] quia [illegible] ultra motum quia pueri sunt in multo augmento et senes in multo decremento [illegible] pueri et ad multam etatem sunt [illegible] habentes partem corporis superiorem maiorem inferiori Ibid.

Tunc in fine recapitulat totum librum dicens: dictum est de memoria et memorari [illegible] in memorie [illegible] et dictum est [illegible] partem anime alia memoratur [illegible] et dictum est quid sit [illegible] et quo [illegible]

Finis, Deo gratias, alta [illegible] Amen

Celum [illegible] aliquo [illegible]
et aliud [illegible] philosophus
[illegible]
[illegible]

sempiternitate [illegible] et per se [illegible] excellentissimum [illegible]
perficit totum eternum et quo vita homines [illegible]
ex pro[illegible] secundum quod principium et novum [illegible] non
in [illegible] et [illegible] ut [illegible] non [illegible] instal
[illegible] vel [illegible] celi [illegible] celum est [illegible]
[illegible] / alterabile [illegible] quod non [illegible] alterans corpus
de ce[lo] l[ibro] 1 te[xtu] 3 c 2.

Natura [illegible] inalterabilitas [illegible] quod celum [illegible] [illegible] non
localis et [illegible] et potentia [illegible] sed [illegible]
non [illegible] [illegible] necessitas non [illegible] eas
de ce[lo] l[ibro] 1 te[xtu] 3 c 2.

Tempus quod est finis totius celi [illegible] includens
[illegible] celi et continens omnem infinitatem temporis
[illegible] perfectum et eternum de ce[lo] l[ibro] 1 te[xtu] 3 c 2.

Eternum [illegible] celum capit denominationem apud [illegible]
[illegible] et divinum quod [illegible] id est eternum et perfectum
[illegible] ab illo celum habet denominationem quod est eternum et
perfectum de ce[lo] l[ibro] 1 te[xtu] 3 c 2.

Primum ens [illegible] impossibile [illegible] motum
[illegible] movet [illegible] celum [illegible] quod
[illegible] in [illegible] loco [illegible]
[illegible] actio aqua [illegible] in celo [illegible] est [illegible]
et [illegible] [illegible] movet et non [illegible]
[illegible] de ce[lo] l[ibro] 1 te[xtu] 3 c 2.

In celo [illegible] est [illegible] aqua et [illegible] de ce[lo] l[ibro]
1 te[xtu] 3 c 2.

Celum est [illegible] extensio [illegible] antiqui quod [illegible]
[illegible] quod [illegible] et immortale et sempiternum
[illegible] motum [illegible] finis [illegible] magis [illegible]
[illegible] motum finis [illegible] motus [illegible]
[illegible] celum est [illegible] passibile [illegible] de
ce[lo] 2 te[xtu] 1 c 1.

Motus celi non habet finem [illegible] motum
[illegible] motus [illegible]
[illegible] circulare [illegible]
[illegible] motus [illegible] quiete
de ce[lo] 2 te[xtu] 1 c 1.

Motus celi est [illegible] motum quis ad [illegible] quiete
[illegible] movere et [illegible] quiete [illegible]
non [illegible] motum [illegible] natura [illegible] non [illegible]
ut [illegible] moveatur.

Celum non [illegible] laborem et non indiget violenta natura
[illegible] timet [illegible] moveat et non [illegible]
[illegible] celum non [illegible] quod si [illegible]
[illegible] quanto sempiternum [illegible] tanto [illegible]
violenta et magis laboriosa [illegible] violenta [illegible]
durat de ce[lo] 2 te[xtu] 1 c 1.

Motus celi non est laboriosus [illegible] et [illegible] quod [illegible]
labor non [illegible] natura [illegible] a motore violenta
[illegible] quanto magis laboriosum tanto minus motus
[illegible] et sempiternum et [illegible] naturalis motus
celi non est [illegible] a motore violenta de
ce[lo] 2 te[xtu] 1 c 1.

Motus celi est naturalis et non violentus [illegible] violentum
[illegible] durat [illegible] motus [illegible] non est sempiternus
de ce[lo] 2 te[xtu] 1 c 1.

[illegible] motum celi quidam dixerunt [illegible]
[illegible] celesti [illegible]
[illegible] et non movetur [illegible]
a natura violenta et quod [illegible] de [illegible]
[illegible] sempiterno tempore [illegible] quidam dixerunt
[illegible] qui [illegible]
[illegible] celum [illegible] movet [illegible]
et non [illegible] movet quidam dixerunt
ut [illegible] velocitate [illegible] motus [illegible] non [illegible]
movet [illegible] [illegible] quidam dixerunt
[illegible] velocitate [illegible] quidam dixerunt
quod movetur et [illegible] de ce[lo]
2 te[xtu] 1 c 1.

[illegible] motum [illegible] celum [illegible]
[illegible] motum celesti [illegible] de ce[lo] 2 te[xtu] 1 c 1.

[illegible] quod [illegible] movent [illegible]
[illegible] celesti [illegible] violenta
tempore durat [illegible] de ce[lo] 2 te[xtu] 1 c 1.

Celum non [illegible] motum [illegible] aliquam
[illegible] fatigat
[illegible] et esse [illegible] [illegible] ca[illegible]
tempore [illegible] sempiterna
[illegible] et [illegible] [illegible] et [illegible]
labore de ce[lo] 2 te[xtu] 1 c 1.

Si in celo [illegible] dextrum [illegible] dextrum
[illegible] et [illegible] duas [illegible]
et [illegible] de ce[lo] 2 te[xtu] 1 c 2.

In celo [illegible] omnes [illegible] [illegible] et corpus
[illegible] celum est [illegible] de
ce[lo] 2 te[xtu] 1 c 2.

Pitagorici [illegible] ponunt duo principia motum [illegible]
[illegible] dextrum et sinistrum [illegible] male [illegible] principia [illegible]
[illegible] celo et non [illegible] principia motum [illegible]
[illegible] de ce[lo] 2 te[xtu] 1 c 2.

Si in celo [illegible] dextrum et sinistrum [illegible]
[illegible] ante [illegible] non [illegible]
motum [illegible] dextrum et sinistrum [illegible]
[illegible] ante et [illegible]
[illegible] dextrum et sinistrum [illegible]
[illegible] figura [illegible]
[illegible] figura [illegible]
[illegible] non [illegible]
[illegible] aqua non [illegible]
[illegible] est dextrum et sinistrum [illegible]
[illegible] non [illegible]
[illegible] est [illegible]
[illegible] dextrum et sinistrum [illegible]
[illegible] dextrum [illegible] lati
[illegible] est [illegible]
[illegible] aqua [illegible]
motus [illegible]
motus [illegible] dextrum [illegible] est [illegible]
[illegible] ad [illegible] motus de ce[lo] 2 te[xtu] 1 c 2.

In celo [illegible] [illegible] potest
[illegible] motus [illegible]
[illegible] celi [illegible]
[illegible] de ce[lo] 2 te[xtu] 1 c 2.

Celum est quidam [illegible]
[illegible] non [illegible]
de ce[lo] 2 te[xtu] 1 c 2.

Celum [illegible] motus de ce[lo] 2 te[xtu] 1 c 1.

Celum est sperice figure de ce[lo] 2 te[xtu] 1 c 1.

Celum movetur [illegible] tempore de ce[lo] 2 te[xtu] 1 c 2.

Imaginandum est de celo quoad suas [illegible]
[illegible] ut [illegible]
[illegible] in [illegible]
[illegible] figura et ymaginandum
celo [illegible] ibi [illegible] ad [illegible]
[illegible] dextrum celi [illegible]
in [illegible] ante [illegible] [illegible] in [illegible]
[illegible] polo [illegible] de ce[lo]

[illegible] in celo non est [illegible] motus
[illegible] motus [illegible]
[illegible] motus [illegible]
[illegible] non [illegible] ibi esse [illegible]
motus de ce[lo] 2 te[xtu] 1 c 1.

Motus celi [illegible] de ce[lo] 2 te[xtu] 1 c 1.

[illegible] in celo [illegible] polo [illegible]
[illegible] manifestatio [illegible]
[illegible] poli [illegible] manifestatio
celi [illegible] polos distinguunt [illegible]
[illegible] [illegible] celi [illegible] non [illegible]
[illegible] polos [illegible]
[illegible] celi de ce[lo] 2 te[xtu] 1 c 2.

[illegible] celi [illegible] polo [illegible]
In celo [illegible] polo [illegible]
[illegible] de
ce[lo] 2 te[xtu] 1 c 2.

[illegible] motus [illegible] celi [illegible]

[Margin notes:]
[illegible] ponendo [illegible] celo non [illegible] celi [illegible] corpus [illegible]
Celum non [illegible] motu [illegible] violenta
[illegible] motus [illegible] celi [illegible] de ce[lo] 2 te[xtu] 1 c 1.

[illegible] 127

[illegible]

Celi motus celi est continuus regularis et perpetuus de celo 2 tc. 1 c4 // Motus celi diurnus est mensura aliorum motuum de celo 2
Motus celi est unus et ille est velocissimus et potest mensurare [illegible]
[illegible] capacitate temporis [illegible] spacio [illegible]
[illegible] motus [illegible] tempore [illegible]
[illegible] ut maior [illegible] motus
velocissimus ut motus celi de celo 2 tc. 1 c4
Motus celi velocissimus est unus de celo 2 tc. 1 c4
Motus celi diurnus est velocissimus [illegible] de celo 2 tc. 1 c4 // [illegible]

[illegible]

[illegible] et pre[illegible] uniuersis [illegible] que cadunt sub [illegible]
[illegible] ut in fragilibus 1 c 1 [illegible]
principium medium et finem de celo 1 tc 1 c 6
[illegible] celi neque est [illegible] maior velocitas motus
neque [illegible] de celo 2 tc 1 c 6
celum est [illegible] [illegible] intrinsecum de celo 2 tc 1 c 6
celum habet principium et finem de celo 2 tc 1 c 6
[illegible] principium et finem [illegible] [illegible] in corporibus
et [illegible] in celi [illegible] esse [illegible] motus in
[illegible] de celo 2 tc 1 c 6
in corporibus celestibus non est potentia [illegible] de celo 2 tc 1 c 6
corpora celestia sunt [illegible] et immota [illegible]
[illegible] existentia de celo 2 tc 1 c 6
corporibus celestibus non est [illegible] que sunt [illegible]
immota [illegible] in ipsa regione de celo 2 tc 1 c 6
corpora celestia non habent aliqua in potentia de celo 2 tc 1 c 6
corpora celestia neque sunt in tempore neque [illegible]
[illegible] motus in velocitate [illegible] nisi [illegible] potentia
[illegible] potentia est in corporibus celestibus de celo 2 tc 1 c 6
[illegible] non est in [illegible] quod motus celi [illegible] intendatur
[illegible] remittatur [illegible] quod motus [illegible] [illegible] [illegible]
[illegible] in tempore [illegible] [illegible] [illegible] motus
[illegible] [illegible] [illegible] magnitudine [illegible] est
[illegible] ita [illegible] [illegible] [illegible] [illegible]
[illegible] [illegible] [illegible] [illegible] [illegible] [illegible]
[illegible] ita [illegible] esse [illegible] [illegible] [illegible] celum
[illegible] ita [illegible] [illegible] [illegible] posset [illegible] non
[illegible] in [illegible] velocitatem [illegible] non potest [illegible]
[illegible] [illegible] [illegible] de celo 2 tc 1 c 6
[illegible] non est in tempore quod motus celi [illegible]
[illegible] [illegible] [illegible] [illegible] [illegible]
[illegible] [illegible] [illegible] in motu celi non
latet nos [illegible] opposita [illegible] [illegible] [illegible]
[illegible] de celo 2 tc 1 c 6
celum [illegible] non [illegible] motibus [illegible]
[illegible] de celo 2 tc 1 c 1
[illegible] et [illegible] celum [illegible] [illegible] ad nos de
celo 2 tc 2 c 1
[illegible] corpus celeste [illegible] de celo 2 tc 2 c 1
[illegible] celum [illegible] de celo 2 tc 2
[illegible] celum [illegible] esse [illegible] [illegible]
celi [illegible] [illegible] [illegible] [illegible] [illegible] multa
de [illegible] [illegible] motum [illegible] figura
[illegible] [illegible] ad motum [illegible] de celo 2 tc 2
[illegible] figura [illegible] celum [illegible] velocissime et
[illegible] [illegible] [illegible] non mutando [illegible]
de celo 2 tc 2
celum non [illegible] neque [illegible] [illegible] [illegible]
[illegible] de celo 2 tc 2
celum [illegible] [illegible] [illegible] [illegible]
[illegible] [illegible] [illegible] celum non [illegible]
celo 2 tc 1 c 2
[illegible] celi [illegible] est [illegible] velocissima
de celo 2 tc 2 c 2
[illegible] planete [illegible] corpora celestia
[illegible] de celo 2 tc 2 c 6
corpora celestia sunt [illegible] et [illegible] [illegible] 2 [illegible]
[illegible] de celo 2 tc 2 c 6
[illegible] est [illegible] et motus [illegible] celestibus [illegible] in
[illegible] et [illegible] de celo 2 tc 2 c 6 [illegible]
[illegible] [illegible] [illegible] [illegible] opera [illegible]
[illegible] [illegible] [illegible] [illegible] [illegible]
[illegible] de celo 2 tc 3 c 8
[illegible]
celum [illegible] [illegible] [illegible] [illegible] communis
[illegible] [illegible] [illegible] de celo 3 tc
[illegible]
[illegible] [illegible] celum [illegible] de
celo 3 tc 1 c 2

de celo 2 tc 1 c 1
[illegible] celo est [illegible] de celo 2 tc 1 c 1
non [illegible] quod in celo [illegible] [illegible] [illegible]
quod celum [illegible] [illegible] [illegible] de celo 2 tc 1 c 1
[illegible] [illegible] [illegible] [illegible] motus [illegible] quod
[illegible] [illegible] de anima 1 tc 2 c 1
[illegible] quod anima [illegible] [illegible] [illegible] [illegible]
[illegible] [illegible] [illegible] de anima 1 tc 2 c 1
[illegible] [illegible] [illegible] [illegible] [illegible] celestia
[illegible] [illegible] [illegible] celum de anima 1 tc 2 c 1
[illegible] non [illegible] [illegible] [illegible] [illegible] celi [illegible]
[illegible] [illegible] de anima 1 tc 2 c 2
[illegible] [illegible] [illegible] [illegible] [illegible]
[illegible] de anima 2 tc 3 c 2
[illegible] [illegible] celesti [illegible] [illegible]
[illegible] [illegible] [illegible] [illegible] celeste
[illegible] [illegible] [illegible] de anima 2 tc 3 c 2
corpus celeste [illegible] [illegible] sol de anima 2
motus [illegible] celestium [illegible] ad [illegible]
[illegible] de anima 2 tc 2 c 2 [illegible]
[illegible] [illegible] [illegible] [illegible] [illegible]
[illegible] [illegible] [illegible] [illegible] [illegible]
[illegible] [illegible] [illegible] [illegible] [illegible]
[illegible] opera [illegible] [illegible] [illegible] [illegible]
[illegible] [illegible] [illegible] [illegible] [illegible]
[illegible] [illegible] [illegible] [illegible] [illegible]
ad [illegible] [illegible] [illegible] [illegible]
fantasiato [illegible] [illegible] corporibus celestibus
[illegible] [illegible] [illegible] fantasia
[illegible] [illegible] fantasia [illegible] [illegible] fantasia
[illegible] non [illegible] motibus corporum celestium
[illegible] [illegible] [illegible] per motum [illegible]
[illegible] corpora celestia [illegible] [illegible]
mobilia [illegible] [illegible] [illegible] celum [illegible]
[illegible] [illegible] de anima 2 tc 2 c 2
[illegible] [illegible] [illegible] [illegible] [illegible]
[illegible] [illegible] [illegible] motibus
[illegible] de anima 3 tc 2 c 2
[illegible] [illegible] celo [illegible] [illegible]
tc 2 c 2
[illegible] sunt mobiles [illegible] celum [illegible]
corruptibilium de generatione 1 tc 1 c 3
[illegible] [illegible] [illegible] [illegible] [illegible]
[illegible] de generatione 1 tc 1 c 1
celum non est [illegible] [illegible] [illegible]
[illegible] [illegible] [illegible] [illegible] [illegible]
[illegible] [illegible] [illegible] [illegible] celo [illegible]
de generatione 2 tc 1 c 6
[illegible] [illegible] de generatione 2 tc 1 c
[illegible] [illegible] [illegible] [illegible] [illegible] celi de generatione
2 tc 1 c 1
forma [illegible] [illegible] [illegible] in celo [illegible]
formale de generatione 2 tc 1 c 1
celum [illegible] [illegible] de generatione 2 tc 1 c 1 [illegible]
[illegible] [illegible] [illegible] [illegible] [illegible]
[illegible] [illegible] [illegible] [illegible] [illegible]
de generatione 2 tc 1 c 1
celestia [illegible] [illegible] de generatione 2 tc 1 c 8
[illegible] [illegible] [illegible] [illegible] [illegible]
de generatione 2 tc 1 c 8
celestia [illegible] [illegible] de generatione 2 tc 1 c 8
corpora [illegible] [illegible] [illegible] celi [illegible]
[illegible] [illegible] [illegible] celesti de generatione 2 tc

... celi ... effectiuus ... 2 c. 1 c. 9.
... celi ... 2 c. 1 c. 9
... quatuor
Illatio celestis ... [illegible]
... 2 c. 1 c. 9 ... quatuor
... celestium ... [illegible]
... effectiua ... 2 c. 1 c. 9
... quatuor ... in methaphisica
... quia sol ... 2 c. 1 c. 9.
... [illegible]
... [illegible] ... 2 c. 1 c. 9
Illatio ... celestis ... 2 c. 2
... c. 9.
... [illegible]
... celestis
... 2 c. 1 c. 9.
... motus ... celestis
... 2 c. 1 c. 9.
... celestis ... [illegible]
... 2 c. 1 c. 9.
... effectiuus
... 2 c. 1 c. 9. ... maiorie
... 2 c. 1 c. 10
... 2 c. 1 c. 10
... mouet ... 2 c. 1 c. 10

Sequitur de sompno et vigilia ... solum ... ditectorum

Manifestum est quod sompnus et vigilia sunt circa eandem partem animalis et circa idem subiectum quia opponuntur ... sompnus est quedam priuatio vigilie ... Ibid ... de sompno et vigilia ... c. 2 ...

... vigilare ... dormire ... vigilare ... dormi... ergo sompnus et vigilia ... Ibid ... probat ...

Cum ... potentia passiua ... actus ... ad actum sentiendi non est ... corpus ... ergo actus sentiendi ... sompnus et vigilia sunt passiones ... sensus ... corpus ... Ibid

Determinatum est in libro de potentiis anime quod potentia vegetatiua ... in plantis ... sompnus et vigilia ... Ibid

... quod ... sompno et vigilia ...
Manifestum est quod ... dormit ... vigilat ... passiones ... vigilet ... dormiat ... sompnus et vigilia ... dormiat ... vigilet Ibid

... probat ... vigilet ... dormiat

Quecumque est ... opatio ... excedit ... tempus ... excellens ... visu ... videre ... Ex quo ... determinatum ... vigilaret ... sompnus ... vigilie ... sompnus ... vigilandi ... excessus ... Ibid Ibidem

Nullum animal ... dormire quia sompnus ... ligamentum et immobilitas ... sompnus ... Ibid

Omnia animalia fere participant sompno ... alia ... sompno ... sompnus et vigilia ... passiones ... Ibid

Nulla planta participat ... passione quia sompnus et vigilia ... sompnus et vigilia

Signum ... quod sompnus ... sompnus ... planta ... sompno ... vigilia ... Ibid

Queda alia sunt sensus / sed alia persona / quedam vero non sunt convertit visu sed talpe / sed omnia alia habent tactum et gustum nisi in animal sit valde imperfectum / tunc habet tactum sine gustu ut declarat dominus Albertus in libro de anima / Hic premisso patet quod sompnus est immobilitas omnium sensuum exteriorum quia impossibile est quod animal sit dormiens sentiat actu sensu exteriori ita quod videat vel audiat / unde sompnus est immobilitas omnium sensuum exteriorum / ita si unum sensum exteriori cessat sompnus et alii non / tunc animal dormiens vigilaret quod est impossibile

Prologo de sompno et vigilia textu 2o capitulo primo

Declarat quod patet quod sunt sensus particulares et dat sensum communem

Aliqui sunt sensus particulares exteriores qui habent proprias actiones sed propria actio visus est videre / et auditus audire et cetera / sed est quedam potentia communis / que scilicet omnibus sensibus particularibus / que vocatur sensus communis / que cognoscit quod visus videt / et cognoscit quod auditus audit / ideo enim visus non cognoscit quod videt / nec cognoscit colorem / sed eadem potentia cognoscit quod dulcia differunt ab albis / hoc non potest cognoscere unus sensus particularis / vel pluribus / sed tamen sensu communi quia est unus sensus / et dicitur 2m esse tactu refert ad similia mentibus dulcis sensibus exterioribus / 2m enim quod patitur sensus communis a colore mediante visu dicitur a se / et tactu patitur a sono mediante auditu / Ibidem /

Hic sensus primum est sensus communis et maxime sit cum tactu unum organum universaliter. tamen sensus communis quod tactus ipsius est cor et sed velle [illegible] separatur ab aliis potentiis. sed a [illegible] et [illegible] sic tactus separatur ab aliis sensibus // quod inveniuntur ab [illegible] sensum tactus et dicit dominus in libro de anima / Ibidem /

Manifestum est quod sompnus et vigilia est passio huius sensus communis quod est sensus communis cum aliis cessat / Ita tactus cum quod est sensus qui cum aliis in est sensus communis / Ibidem /

/ probat quod sompnus et vigilia non sunt passiones sensuum exteriorum et recedit [illegible] //

Illorum sensuum sompnus et vigilia non sunt passiones / quorum non fit immobilitas / ut fit cessat ab operationibus / sed est de sensibus exterioribus / ergo sompnus et vigilia non sunt passiones eorum / Antecedens patet quia sompnus est immobilitas sensuum / [illegible] in libro quod non fit immobilitas / certa scilicet sensus non fiunt immobilitate / quia non est necesse quod impossibile sit agere et operari sensus exteriores non est necesse non vel impossibile est eos fit agere. ergo non necesse fit immobilitas / unde non est necessarium quod visus videat / quod auditus audiat et [illegible] et [illegible] quod sensus exteriores non dicuntur fit cessare / quod fit cessare / Ibidem /

Illius sensus sompnus et vigilia sunt passiones quorum immobilitato omnes sensus exteriores immobilitantur / sed immobilitato sensu communi immobilitantur omnes alii sensus exteriores / igitur sompnus et vigilia erunt passiones sensus communis quod libere ex textu / Ibidem /

Ex predictis est manifestum quod sensus non est sine operatione / et sompnus non sine sensu ut sic posse sentire / quia videmus in alienationibus anime / quod ibi est impotentia sentiendi sed in raptu in quo mulieres dicunt se fuisse raptas in [illegible] alienatione sine defectione mentis est impotentia sentiendi et tamen in impotentia sentiendi non est sompnus / Similiter quedam amentie faciunt impotentiam sentiendi et tamen non est sompnus / sed patet in epilenticis et apoplecticis / Similiter quando aliqui vene stringuntur in collo / et efficiuntur insensibiles / quia impotentia sentiendi et non est sompnus / sed sompnus est impotentia sentiendi non in quacumque sensu / ut ex quibus causis [illegible] / sed impotentia sentiendi in primo sensu / Cum enim sensus communis ligatur et fit impotens sentire / tunc omnia alia sensuum ligantur / sed in [illegible] [illegible] ligatur / non est necesse primum sensum ligari / Ibidem

Capitulum 2m

[illegible] / et patet quod [illegible] accidit dormire et [illegible] particulare corporis passio sit sompnus / unde [illegible] sunt gratia causam / sed causa finalis causa efficientis materialis et formalis

Prologo de sompno et vigilia textu 2o capitulo 2o

Philosophus postquam premittit [illegible] [illegible] ad declarandum causam finalem sompni / primo sint ex 2o physicorum

Natura agit propter finem / 2o quod id gratia cuius aliquid fit / sunt finis habet rationem boni et hec ex 2o physicorum / 3a est quod omne quod natum est moveri / et non potest quandoque moveri cum delectatione / illud est quies necessaria / propter virtutem moventis scilicet [illegible] / [illegible] suppositio / quod sompnus est quedam quies quia homines quando assumunt sompnum habent metaphysicam / tamen sit quedam quies / sed cum quies est cessatio a motu / sic sompnus est cessatio ab operatione exteriori / Ibidem / Hic [illegible] dicit causam finalem sompni dicens /

Sompnus est aliquibus propter salutem et conservationem animalium finis autem non alium est vigilia / quia finis quod habet rationem optimi / sed sentire et intelligere / que sunt quod vigilia / ipsa sunt optima / et vigilia est finis non alius quare necessarium est sompnum inesse viventibus aliis / et hoc est non necessitate absoluta / sed necessitate suppositionis et conditionata / ut supposito quod animal debeat salvari / et cum delectatione operari sic sompnus est necessarius sibi / Ibidem /

Capitulum 3m declarans causam efficientem sompni

Postquam hic dominus est ostensum quod motu et actu tamen propter causam efficientem accidit aliquibus dormire et vigilare. et in parte corporis habeat fieri tamen in animali / et in aliis determinatum sit in de motibus aliorum / quod ab eadem parte aliis est principium sensus / et principium motus / et in qua parte est medium ante / et [illegible] inter sursum capitis et deorsum ventris / quod pars in habentibus sanguinem est cor / quia omnia habentia sanguinem habent cor / a quo corde principium est motus et sensus / Prologo de sompno et vigilia textu 2o capitulo 3o probat dominus

Sed quod principium sensus est in corde / [illegible]

Illud est principium sensus / quod est fons et principium caloris naturalis / sed hoc est cor in [illegible] antecedens patet ex eo / quia [illegible] causatur ex calore naturali / ergo in eo est principium sensus / quia est fons totius caloris / sed [illegible] patet / sed quod cor sit principium caloris / et propter refrigerium caloris cordis [illegible] ingeniavit respirationem et refrigerium per [illegible] / Ubi respiratione privata deficiat / Sed in aliis non habentibus sanguinem / sed in aliis custodientibus non respirantibus est complatatus [illegible] cordi / quod sunt [illegible] ad partes corporis / sed manifestum est in aliis totaliter [illegible] habentibus alas totas et integras / non divisas / sed vespe apes musce et similia / Ibidem /

probat quod a corde sit primum motus dicens

Omnis motus est propter vigorem virtutis moventis super mobile / sed virtus movens est per [illegible] spiritum ad [illegible] est a corde ut probatum est in motus est a corde tamen a primo / hoc vero ex textu clarum / Ibidem 3o

Ostendit quod principium sensus est a corde / dicens

Omnis motus sensitivus est a primo sensitivo / sed primum sensitivum est in corde / sed sensus communis est / ergo omnis motus sensitivus est a corde / Ibidem /

Manifestum est in quo loco et in qua particula corporis est sompnus / Ex quo enim primum sensitivum / cuius ille sunt passiones in corde / tunc sompnus et vigilia erunt in corde / Ibidem //

Consiliabile. Illud non dicitur consiliabile de quo consiliatur fatuus et qui potest malum habere sed peritissimum usum omnis. Eth. 3 tract. 2 c. 2.

Illud dicitur dicitur hoc consiliabile de quo consiliantur homines sapientes et habentes intellectum sanum et recte dispositum. Eth. 3 tr. 2 c. 2. Ideo quia tamen non consiliatur nisi de rebus que exigunt consilium contra natura et preter natura consiliabilia sunt. Stultus et insipiens frequenter consilium de hiis que non vere per naturam suam consiliabilia sunt nec consilium requirunt.

Quidam dormientes movent se localiter et faciunt opera vigilantium, non tamen hoc sine fantasiali apprehensione et absque desiderio sensu, quia sompnium est quedam apprehensio sensibilis in actu. Causa autem quare tales evigilantes a sompno memorantur hic de sompniis, sed de operationibus factis in sompnis non memorantur, hoc causa dicta est in libro de [illegible]. Ibidem.

Non quod ad sensus [illegible] dormientes extra opera vigilantium [illegible] attendentes causas et [illegible] huius causa assignari potest, quia abeuntibus spiritibus exterioribus remanent spiritus et [illegible] in sensibus interioribus [illegible] ymaginatio et memoria, quod spiritus remanentes possunt movere spiritus [illegible] et fantasiam [illegible] prosequendum vel fugiendum [illegible] [illegible]. Ibidem.

[illegible] ... ad motum localem et que [illegible] movent in sompnis.

[illegible] ... per de sompno et vigilia tractatu 2° capitulo [illegible]. Ibidem.

Sompnus non [illegible] ... Ibidem.

[illegible] ... per de sensu et sensato tractatu [illegible].

Infert [illegible]

Ex quo sompnus causatur ex evaporatione multi [illegible] ideo magis sunt sompnus propter multum quia [illegible] fert sursum ad caput, quod ibi constrictus et infrigidata et inspissata grauat caput et facit homines propter [illegible] dormire. Cum autem fit deorsum et [illegible] calore et [illegible] ad [illegible] tunc fit sompnus [illegible] et alii [illegible] dormiunt. Ibidem. Declarat hoc per signa plura [illegible].

Cum evaporatio sursum lata sit causa sompni et signum, quia causa que sunt sompnifera et evaporatia [illegible] caput inferunt [illegible] et opium [illegible] papaveris et madragora [illegible] herbe [illegible] et [illegible] vinum et lolium id est zizania. [illegible] dormientes videntur pati [illegible] caput [illegible] et non possunt levare caput et palpebras [illegible] et sompnus maiore [illegible] propter cibaria sumpta, quia a cibis ualde fit evaporatio. Ibidem. [illegible]

Cum evaporatio sit causa sompni [illegible] labores [illegible] corporales inducunt sompnum [illegible] ... ad caput et inducit sompnum [illegible]. Ibidem. 3[illegible]

Quedam egritudines [illegible] faciunt [illegible] inducunt sompnum [illegible] calida et humida [illegible] et evaporatia [illegible] et litargiei [illegible] et litargia et morbus oblivionis cum magno sompno et causantur ex superfluitate calida et humida. Ibidem.

[illegible]

Signum huius quod sompnus causatur ex evaporatione et [illegible] etatis pueri cum [illegible] in prima etate [illegible] dormiunt [illegible] de calido et humido [illegible] calor [illegible] humiditas [illegible] sursum [illegible] fert sursum evaporans. Ibidem.

Signum huius [illegible] ... pueri in prima etate [illegible] epilentici [illegible] sompnus [illegible] epilentia [illegible] Et ideo [illegible] dormientibus [illegible] vigilantibus [illegible] sursum ascendit [illegible] et tunc homines cadunt. Ibidem.

Pueris vina non [illegible] neque nutricibus que pueros nutriunt [illegible] ... Ibidem.

[illegible] ... sursum ad caput embrionis ascendens. Ibidem.

Consiliatum in eius textu oportet esse aliquod consiliatum / quod diriget et tuetur ut populus non vagetur neque in solestat pol. x. tr. x c. 2

Homines habentes arctas venas et habentes magna capita sunt amatores sompni propter evaporationes / quia in habentibus arctas venas humiditas sursum elevata non faciliter descendit sed longo tempore manet in capite / In habentibus vero capita magna in eis fertur et recipitur multa evaporatio sursum / Sed qui habent latas venas et amplas non sunt sompnolenti / quia humiditas cito defluit et descendit nisi per aliquam passionem contrariam impediatur / sed quando venae constringentur / tunc erunt magis sompnolenti / Ibidem //

Melancolici non sunt sompnolenti quia locus interior scilicet fundus stomachi in eis est frigidus / propter quod non fit multa evaporatio in eis / et propterea sunt voraces / quia habent stomachum qui recipit cibum infrigidatum / et modicum evaporat ad orificium / sed orificium stomachi relinquitur vacuum causans famem / et sunt melancolici duri regiminis [?] et fructus quasi nullo solatio / quia nigra colera quae dominatur in eis naturaliter existens frigida / frigefacit locum nutrimenti et aquas partiales infrigidat

diffinitio sompni — capitulum 6tum

Sompnus est congregatio caloris et spiritus ab intra propter evaporationes descendentes / propter hoc in dormiente sunt multi motus a superioribus ad inferiora / et in loco a quo calor repellitur ad intra infrigidatur / et propter hoc palpebrae concidunt et cadunt in dormientibus / et superiora infrigidantur et extrema / Interiora vero calescunt et inferiora / scilicet pedes / et haec diffinitio data in genere causae efficientis // primo de sompno et vigilia tractatu 2o capitulo 6to /

Movet philosophus dubium dubii

Dicitur quod sompnus causatur ex infrigidatione / contra hoc aliquis dubitaret / Ex quo post cibum sumptum fit fortissimus sompnus / et ea quae sunt calida sunt sompnifera inducentia sompnum scilicet vinum / et aliqua humiditas calida ... / tunc non videtur rationale quod sompnus sit quaedam infrigidatio / cum habeat causas calidas / Ibidem / quia arguet sic / contrarium non est per se causa contrarii / ergo ea quae sunt calida non sunt causa sompni / qui est quaedam infrigidatio /

Philosophus solvit dubium et primo ponit tres solutiones insufficientes / Deinde veram solutionem // prima solutio

Considerandum est videlicet hoc modo accidat infrigidatio quae est causa sompni / sicut accidit infrigidatio primus venter / venter cum vacuus existit est calidus / quia calor non habens materiam in quam agat / agit in ventre et stomacho / Sed adveniente cibo propter motum et humiditatem cibi venter infrigidatur / Sic forsitan aliquis putaret quod loca calida et pori capitis infrigidarentur propter evaporationes sursum latas / Ibidem / secunda solutio insufficiens

Vel fortassis infrigidatio quae est causa sompni sic causatur quemadmodum tremor et horripilatio causatur in aquis perfusis aqua calida / Cum enim aliquis perfunditur aqua calida tunc per calorem pori corporis aperiuntur / et frigidus aer extrinsecus subintrat / et causatur in homine quidam tremor et horripilatio / Ita aliquis diceret quod aperta evaporatione calida / aperiente poros capitis / causatur infrigidatio ita quod calidum naturale languescit / Ibidem //

tertia solutio insufficiens

Forsitan infrigidatio causatur propter multum nutrimenti intrans / quod nutrimentum ipse calor sublevat / sicut primus ignis in frigida appositus multis lignis viridibus extinguitur donec humiditas lignorum digeratur / sed cum dictum est prius / haec est vera quod sompnus causatur quia vapor corpulentus fertur sursum ad caput calidum elevatum / Cum autem amplius non potest elevari in magna quantitate existens / iterum repellitur et fluit deorsum / et ideo homines qui in vigilia erecto capite procedebant / in sompno caput reclinant / propter subtractionem caloris capitis / qui caput erigebat / Sicut cum homo est figurae reclinatae / et quando cadit per sompnum patitur defectum sensus in actu / et occurrit sibi quaedam apparitio sompnalis. Ibidem

Ponit veram et sufficientem solutionem dubii

Dicte tres solutiones non sunt sufficientes in assignatione causae ut fiat infrigidatio / Sed primus locus infrigidationis est cerebrum / sicut dictum est et alias G. i. in libro de alimentis / Ibidem

philosophus declarat iam solutionem dubii

Inter omnia membra corporis frigidissimum est cerebrum in habentibus cerebrum / sed in non habentibus est pars quae equivalet cerebro / quae est frigidissima / Sicut est in hoc maiori mundo / sic est in minori / In maiori mundo videmus quod vapor elevatus calore solis quando pervenit ad supremum locum aeris propter frigiditatem illius loci vapor inspissatur / et inspissatus convertitur in pluviam et descendit / sic eodem modo est in minori mundo / sed in homine quando vincit calor naturalis / evaporatio sursum fertur a loco digestionis / Cum autem pervenit sursum ad cerebrum infrigidatur et inspissatur / et descendens causat sompnum / superflua autem et grossa evaporatio convertitur in flemma / et ideo reumata videntur fieri hominibus ex capite / ... Evaporatio autem subtilis et non exstantia fertur deorsum / et infrigidat calidum / et causat sompnum / quod hoc autem evaporatio de facili infrigidetur et non facile superponatur in capite confert subtilitas et arctitudo venarum circa cerebrum / quia cum venae sunt arte et stricte / evaporatio perveniens cerebrum / subito tanquam divisa in partes infrigidatur / Illa igitur est causa infrigidationis / quod cerebrum est frigidum hoc evaporatio propter calidum ascendat / Ibidem

capitulum septimum et incipit expergefactio autem est

Cum digestio alimenti est completa / tunc aliquis evigilat a sompno / et quando calor constrictus in angusto loco propter frigiditatem circumstantem / obtinet victoriam super humidum / et quando fit discretio / et separatio sanguinis puri ab impuro / tunc fit expergefactio / primo de sompno et vigilia tractatu 2o capitulo septimo

practica volens manifestare causam expergefactionis sed philosophus praemittit tres suppositiones / prima est

Sanguis qui est in partibus superioribus scilicet in capite est tenuissimus et purissimus / quia ipso nutriuntur organa sensuum / Sanguis vero qui est in partibus inferioribus est densissimus et turbidissimus / quia ipso nutriuntur partes magis grosse quae sustentant corpus / Secunda suppositio est / quod cor est principium omnis sanguinis / Cuius ratio est quia cor est principium omnium venarum ut prius dictum est / quae venae sunt vasa sanguinis / tertia suppositio / quod in corde sunt tres thalami id est tres ventriculi / Duo extremi ventriculi / et unus medius / duo extremi ventriculi suscipiunt nutrimentum ex utraque vena existentes quarum una vocatur magna / alia vocatur aorti / et in medio ventriculo cordis fit separatio sanguinis puri ab impuro / de hoc autem declarare pertinet ad alios sermones id est ad medicinam / Ibidem

128

Consilium vicinii generales non assumuntur ad consilia sed honores in ordine ad bello ac si per affliatoz aliquis apparz i inimicie ul amoris non possent consiliari pat. lib. 2 c. e.

Tactus superior mentis et in principio digestionis maxime sanguinis i distractus / et ideo somnus fit tam diu quousque secernitur sanguis purus ab impuro / Ita quod purior sanguis a corde feratur sursum / et nutrit partes superiores. Impurior autem deorsum / hoc facto alia exurgunt et liberantur a gravitate mentis. Ibid. / Tunc i fine epilogat dicta i hoc primo libro / et 2 finis primi l.

Secundus liber. Iterum continet 2 tractatus / primus est de sompno / 2us de divinatione per sompnium. Ibi incipies. De divinatione vero etc. Tractatus primus continet 8 capitula quod patebunt primo apposito textu dubio.

Hic restat determinandum de sompnis / et considerandum cui parti anime accidat hec passio quod est sompnium / utrum sit passio partis anime intellectivae / vel partis sensitivae / quia hiis partibus solum cognoscimus aliquid. / 2o de sompno et vigilia textu primo c. primo /

Quod sompnium non esse passio sensus exterioris.

Operatio visus est visio et operatio auditus est audire vel audie / et universaliter operatio sensus est sentire / que operibus ab eo procedunt tamquam simpliciter quando / quod ista quod quando sit ista motus iungitur de et cetera / quia passio color sonus et sapor etc. Clauduntur autem alia dormiunt / et claudunt sensus. Tunc est eis impossibile non videre non audire et cetera / et manifestum est quod in sompno non sentimus / ideo i sensu exteriori proprius sompnium et per consequens sompnium non est passio sensus exterioris / Ibid. /

Sic arguet sic. Illud sompnium non est passio quod non consistit sed sensus i sompno non consistit / igitur sompnium non est eius passio.

Probatur quod sompnium non sit passio opinionis simpliciter.

Neque opinione apprehendimus sompnium / quia i sompno non solum dicimus quod apparet dicimus esse hominem vel equum / sed dicimus esse album vel pulcrum / de hiis autem opinio non indicat sine sensu. In sompniis autem alia indicat de hiis / unde indicamus quod hic est homo et quod est albus. / Ibidem

Ex isto potest argui sic / Istius sompnium non est passio virtutis quod virtus non consistit privata / quia apparitiones i sompnio sunt privates tamen appareat nobis hoc homo / hoc arm / sed opinio sine sensu virtus non consistit privata / sed ubi i sompnium non est passio sensus //

Probatur quod sompnium aliquando non sit sine intellectu vel opinione //

Praeter sompnium intelligimus aliquid aliud i sompnis i non fantasie sed vere / unde intellectus agentis abstrahentis / sed i vigilando senciences aliquid saepe intelligimus aliquid vere / sic i sompnis et alia apparent / sicut resurgentes velint reducere ad memoriam quando cum viderint / hinc dicitur sompnia / sed et quod memorantur eorum quod occurrerunt i sompniis / Unde manifestum est quod non omne fantasma apparens i sompno est sompnium / Et aliquando est vera intelligentia / ut i sompno aliquando vere intelligimus quod i vigilia opinabatur. / Ibid.

Ballam autem de unius huius quod eodem //

Talium 2m videtur cuius parti anime passio sit sompnium manifestum est quod sicut vigilantes decipiuntur i quibusdam / quia vere res alit se habere quam sit sed frequenter et aliis / Sic i sompno aliquis decipiuntur cum apparet sibi res aliter esse quam sit / ideo autem solum decipiuntur homines i quibusdam vigilantes / sed et sani vigilantes decipiuntur / ut cum hominibus sanis sol esse pedalis / cum sit quantitatis tota terra unde anima utique est quod indicat solem esse amplius quam pedalem sed utique interna / sic et i sompno apparet res quamquam aliter esse quam sit / et utique interna quod i sompno / quia ita non est sed quod sompnium est / Ex quo patet quod sompnium quamquam non est sine intellectu. Et sequitur Aristoteles, Omnem utique fantasiam ponatur esse eadem cum sensu quamvis sunt diversa / ulterius sompnium non fit absque videre et sentire aliquid / Tunc est cum processum sensus i actu / unde talis occurrunt i sompno / quod cum i sompno occurrit / sensus fiunt i sensu / ut 2m totum vel 2m partem / ut i similibus i genus / sicut cum videre et sentire est anima utique unum indicatur / sed non indicat sensus unum / ut sompniatus arbitrantur / sed saepe indicat / ostendit et autem utique indicantia non est utique sensus exterior / quia pluries est in sompniis nos vel videre vel audire / Tunc i operatione illius virtutis contingit et visu patitur aliquid / et absque sensus / et hoc est interdum virtutis vere sensus quando non fortiter / hic cum sensus quando sit ligatus virtus sensus exterior / non est tamen ligatus virtus fantasie // 2o de sompno et vigilia textu primo c. 2o /

Sigillum autem hominis est hic breviter resumit dicta sua d. //

Sigillum hominis sic apparuit 2m unam virtutem / et quod 2m aliam virtutem contingit vigilanti / sed dormienti / sed cum i vigilia sensus indicat solem pedalem / anima utique contradicit sic interius / sic sibi i sompnio / si non sensus 2m omnes modos se dormientes et vigilantes / quia sensus i dormientibus non sunt i actu / In vigilantibus vero sensus exteriores sunt i actu / et magister contradicit 2m virtutem i vigilia quam i sompnio / unde opinio i dormiente aliquando dicit hoc esse falsum / quod sic agimus / sed vigilans hoc dicit aliquando autem detinetur opinio i sompnio / ut non possit contradicere et tunc sequitur fantasma eandem unum esse quod apparet / Et Aristoteles recapitulans dicit manifestum esse quod sompnium non est passio opinativae sive intellectus / nec est passio simpliciter sentientis exterioris sensus / Ibid. //

Probatur cuius partis anime sompnium sit passio d. //

Considerandum est generaliter et 2m quemadmodum ponendum sit / ponatur i tanquam manifestum quod sompnium sit passio sensus communis / quia eius dicitur esse passiones sompnus et sompnium / sed sompnus est passio sensus communis / ut prius probatum est / igitur sompnium est passio sensus communis / ideo cum potest dici quod unum aliud i sit sompnus et alterius sompnium unius eius inest / Ibid. //

Probatur quod sompnium est passio sensus communis i quantum fantasticus i i comparatione ad fantasiam d. //

In libro de anima dicitur est de fantasia et quod fantasia et sensus communis sunt idem subiecto / diversa 2m esse / fantasia autem est motus factus a sensu 2m actum / sed sompnium est fantasma aliquid i apparitio fantastica / sed sit simpliciter vera sive contraria manifestum est quod sensum i sensus communis est sompnium passio. Ibid.

2 [illegible] fantasia est

Consilium de eternis et impossibilibus non est
consilium quia talia non sunt in potestate nostra ut
de dyametro ymmo(?) ut diametrum esse commensurabilem vel
incommensurabilem coste / eth 3 / tt 2 / c 2 /
Non est habendum consilium de hiis que sunt mouentur
motus tamen eorum semper est uniformis / et que
motus est factus secundum eadem principia eodem modo
mouentia ut de motibus et reuolutionibus solis et
ortibus eius / eth 3 / tt 2 / c 2 /
Non est consiliandum de hiis que ut plurimum
eodem modo fiunt ut sunt siccitates estatis et ym-
bres yemis / eth 3 / tt 2 / c 2 /
De necessariis naturalibus non potest esse consilium / eth 3
tt 2 / c 2 /
Non est consiliandum de hiis que fiunt a fortuna
sicut de inuentione thesauri quia talia veniunt
preter nostram intencionem et premeditacionem / eth
3 / tt 2 / c 2 /
De fortuitis non est consilium quia sunt ignota et sunt
a nobis per cognicionem et electionem sed fortuitum
propter hoc quod improuise prouenit neque est in
nobis per cognicionem neque per electionem / ergo consi-
lium non fit nisi de hiis que sunt in nobis / eth 3
tt 2 / c 2 /
Non de omnibus operacionibus humanis est consiliandum
quia lacedemones non consiliantur qualiter alij
qui valde remote sunt ab eis / ut scite / deberent
optime conuersari / quia quod hoc non est in potestate nostra
eth 3 / tt 2 / c 2 /
Consilium solum est hominum de operabilibus a nobis
euenientibus in nostra potestate quia consiliandum est de ea
quibus sed non de eternis nec fortuitis et
ideo solum de operabilibus a nobis euenientibus
in nostra potestate / eth 3 / tt 2 / c 2 /
Singuli homines solum consiliantur de illis
operabilibus que fiunt per nos / et non que fiunt
a natura necessitate vel fortuna / li(cet) per alios homines
eth 3 / tt 2 / c 2 /
Consilium non est de hiis que certa arte et
sufficienter determinata sunt quia illa non sunt dubia
modo consilium debet esse de dubiis / eth 3 / tt 2
c 2 /
Consilium solum debet esse de dubiis / eth 3 / tt 2
c 2 /
Consilium solum est de hiis que fiunt per nos / in
quibus oportet determinare per nos quomodo fiant / eth
3 / tt 2 / c 2 /
Non aliter consiliandum est de hiis que per nos
fiunt / quia quando non omnia equaliter sunt dubia nobis
eth 3 / tt 2 / c 2 /
De quibus est magis consiliandum de quibus
minus / eth 3 / tt 2 / c 2 /
De illis que minus determinata sunt et in quibus accidunt
de singulis circumstanciis consideratur oportet est magis
consiliandum / ut in hiis que fiunt secundum artem medi-
cinalem quam secundum artem luctatoriam / quia tanto magis
magis habent certa principia apprehendendi seu in-
ueniendi conclusiones / eth 3 / tt 2 / c 2 /
Minus est consiliandum circa artes speculatiuas
quam operatiuas quia tunc obiecta arcium speculatiuarum est
minor dubitacio / eth 3 / tt 2 / c 2 /
Magis dubitamus circa artes operatiuas quam
speculatiuas quia propter magnam varietatem quam
sit in principiis illarum arcium et ideo in modo operan-
di illarum / quia non contingit in disciplinis demon-
stratiuis hec procedunt ex principiis per se notis
et habent certum modum deducendi conclusiones ex princi-
piis / eth 3 / tt 2 / c 2 /
Consiliandum est de hiis que ut plurimum eueniunt
et sunt incerta quomodo eueniunt quia que contingunt
ut raro vel ut plurimum sunt casualia et fortuita secundum quod
de quibus consiliari non potest cum sunt improuisa /
eth 3 / tt 2 / c 2 /
Consiliandum est de hiis in quibus non est determinatum
quomodo oportet agere ut iudex non oportet consiliari quomodo
sententiare debet in hiis que sunt lege determinata sed
bene consiliatur de hiis que non sunt lege de-
terminata / eth 3 / tt 2 / c 2 /
Consiliandum est de magnis non de paruis rebus
quia oportet in talibus assumere alios ad consulendum
quia non credentes nobis metipsis ut simus
sufficientes ad discernendum quid oportet nos facere
eth 3 / tt 2 / c 2 /
Nos assumimus nobis consiliatores in magnis
rebus in quibus non credimus nobis metipsis
tamquam non simus sufficientes cognoscere quid
in talibus agendum / oportet nos operari / eth 3
tt 2 / c 2
Quod supponitur in consilio est finis / quia quod supponitur
in scienciis speculatiuis sunt principia / vel quod supponitur
in consilio est finis / quia sicut se habent principia
in scienciis speculatiuis / ita se habet finis in consilio
vel in sciencia operatiua notitia principiorum est prima
ita et in consilio finis / et ideo probatur inductiue ut me-
dicus non consiliatur si sanabit / sed quomodo sa-
nabit / eth 3 / tt 2 / c 2 /
Consilium non est de fine sed de hiis que sunt ad
finem / eth 3 / tt 2 / c 2 /
Consilium precedit id quod est primum in intencione
quia consilium precedit finem sed finis est id quod est
primum in intencione sed quod primo concipitur / cum bo-
num operari / et ideo / consilium est inquisicio
resolutiua que procedit usque ad ultimum in ope-
racione / sed per inresolucionem demonstratiuam
usque ad prima principia / sed ultimum in resolucione
est primum in intencione / eth 3 / tt 2 / c 2 /
Quod est ultimum in inuencione consilii / oportet esse
primum in intencione / eth 3 / tt 2 / c 2 /

Modus resolucionis in processu consiliatio est
similis sicut in demonstratiuis et geometricis / Ro
quia omne consilium est quedam inquisicio eth
3 / tc 2 / c 2.
Omne consilium est questio i. quedam inquisicio eth
3 / tc 2 / c 2 /
Non omnis questio i. inquisicio est consilium
ut questio mathematica / vel naturalis Ratio / eo quod non
sunt de operabilibus a nobis / eth 3 / tc 2 / c 2 /
Per inquisicionem consilii semper deuenitur ad
aliquid a quo oportet incipere operari / eth 3 / tc 2
c 2 /
In resolucione consilii oportet deuenire in aliquod
quod est ultimum in inuencione / et primum in operacione
eth 3 / tc 2 / c 2 /
Consilium quandoque frustratur a suo effectu Ratio
quia id quod est ultimum in inuencione consilii
oportet quod primum in operacione / et est id a quo debet incipi
operacio / oportet esse in facultate operantis / quare quando
non est in facultate operantis / tunc consilium
frustratur suo fine / eth 3 / tc 2 / c 2 /
Consilium frustratur a suo effectu propter impossibilitatem
operantis / per quod est factum consilium / si
impossibile est id facere quod consultum est vel medium
quod deseruit ad consilium eth 3 / tc 2 / c 2 /
Ad consilium requiruntur instrumenta / quandoque oportunitas
temporis / eth 3 / tc 2 / c 2 /
Effectus consilii frustratur ex duobus / vel ex
impossibilitate instrumenti / vel usus eius
eth 3 / tc 2 / c 2 /
Consilium habet terminum i. non vadit in infinitum / Ratio
quia homo est principium suarum operacionum sed consilium tamen
unusquisque consiliatur de operabilibus de ipso / Ratio oportet
quod tunc terminetur consilium cum homo per inquisicionem
peruenit ad id quod est in potestate sua facere vel
non facere / eth 3 tc 2 / c 2 /
Consilium consiliantis / est de operabilibus de ipso
eth 3 / tc 2 / c 2 /
2a ratio / operantes supponunt gratia finem sed consilium
est operacio / ideo est gratia finis / 3a ratio / consilium
est de dubiis / et i. manifestis / sed singularia de
quibus est consilium sunt manifesta eo quod sensus
statim hoc discernit et iudicat ut verbi gratia an ille
panis sit bene digestus vel non / 4a ratio / si consilium
non haberet terminum esset processus in infinitum
in consiliando / sed infinitum non cadit sub
consilio / eth 3 / tc 2 / c 2 /
Finis non est consiliabilis / sed ea que sunt
ad finem eth 3 / tc 2 / c 2 /
Electio est posterior consilio / Ratio quia nihil est eligibile
nisi sit prius prediiudicatum consilio / eth 3 / tc 2
c 2 /
Consilium precedit electionem Ratio inquisicionem consilii
sequitur iudicium rationis determinantis per consilium sed
electio sequitur tale consilium / ad id est solum eligibile
quod preiudicatum est ex consilio eth 3 / tc 2 / c 2 /
Electio presupponit determinacionem consilii / eth 3
tc 2 / c 2 /
Iudicium rationis sequitur inquisicionem consilii Ratio
unusquisque inquirens per consilium / qualiter debeat
operari / desistit a consiliando cum inquisicionem
suam reducit i. id / quod potest operari / et quando principium
illius reduxit in animam i. i. id quod primo ei occurrit
operandum / 2a ratio / hoc patet per exemplum
urbanitatibus quas Homerus scribit esse in sua
disputacione / quia antiquitus reges non habentes
plenariam potestatem dominatiua super populum / ut
possent facere omnia prout eis videbatur expedire
illa que in consiliis suis deliberabant enunciabant
populo et plebi quod si eis placeret eligerent
hoc est signum quod consilium precedat electionem
eth 3 / tc 2 / c 2 /
Consilium est de his que possunt se aliter habere
eth 6 / tc 1 / c 1
Consilium solum est futurorum contingentium / et non
preteritorum Ratio quia id quod est factum in preterito non
potest non esse factum / et ita quandam necessitatem continet
sed de rebus necessariis non est consilium eth
6 / tc 1 / c 2 /
Consilium non est de quibuscumque rebus quarum est
actus finis i. actum ordinatur ad aliquem finem
qui sit operabile bonum ut dicit propter suas sententias
eth 6 / tc 2 / c 6
Eubolia est rectitudo consilii / eth 6 / tc 3 / c 1
Rectitudo consilii dicitur causa duo de eo quod
efficaciter reperitur ad consecucionem boni finis
et ea quod efficaciter reperitur ad consecucionem
mali finis sed dicimus quod adulter recte con
siliatur qui efficaciter inuenit media adulterio
eth 6 / tc 3 / c 1 /
Non omnis rectitudo consilii est eubolia / eth
6 / tc 3 / c 1 / Ratio Ro eubolia
Consilium mulierum est invalidum pol 1 tc 3 c 2.
Consilium puerorum est imperfectum pol 1 tc 3 c 2.
Pauperes in consiliis sunt audiendi licet non
sciant bonum consilium pol 3 tc 3 c 2
Studiosum legislatorem oportet scire de consiliatiua principaliua
et iudicatiua pol 4 tc 4 c 1
Recte et policia se bene habere bene esse secundum
consiliatiua principaliua et iudicatiua pol 4
tc 4 c 1.
Eadem dicuntur principati et consiliatiua recte
et policias differre pol 4 tc 4 c 1.
Consiliatiuum principatiuum iudicatiuum sunt per se
actus policie pol 4 tc 4 c 1 vide post pol

Consiliabile et eligibile sunt idem quantum ad materiam et
obiectum quia utriusque obiectum est bonum et appetibile eth
3 tt 2 c 2
Consiliabilia et eligibilia sunt ea que sunt ad
finem eth 3 tt 3 c 1

Quid est sompnium et quo fit et

Ca[lendula] 3 ostendit sensum non solum pati in presentia
sensibilium sed et in absentia et primo ponit intentum et probat dicens
primo premittit duas conclusiones prima conclusio 1a

Sensibilia efficiunt sensationem in actu 2m unum quod sensum
in procedo suas sensationes sensitivas / 2a conclusio quod non solum
species manet in organo sensum in presentia sensibilium sed et
manet in absentia eorum tt 2o de sompno et vigilia tt p[rim]o c 3o

primo probat 1as conclusiones et primo primam / 2o 2am ibi primo

Sicut passio immutativa sensum a sensibilibus et motu
proiectorum / quieta cum videtur adhuc moveri cessante
primo movente / sicut est / quia primum proiciens primo movet
unam partem aeris / et illud primo mota movet aliam / et ita
tandiu quousque cessat virtus primi moventis / et tunc
quietum desinit et ille motus proiectorum fit in aere et in aqua
similiter et in alteratione / sicut in motu locali / ut calefaciens
primo calefacit partem sibi proximam / et illa calefacta calefacit
aliam / et similiter et in sparsione quia quedam alteratio sensibilium
cum primo inmediate sua sensibilia alterat unam partem medii
et illa alterata alterat aliam salva proportione et ultimo
alterat sensus Ibid

Hic probat 2am conclusionem et primo infert ea 2o probat ea

Sicut patet manifeste quia passio in sensu sensibilis non solum
manet in sentientibus sed et in desinentibus ab actu sentiendi
manet enim in sensibus exterioribus et interioribus / quia in
profundo i in sensu interiori / et superficietenus i in exteriori
et hoc manifeste est experimento cum quis / et sic intuissione
persentimus aliquod sensibile / et sic postea transferimus nos ad se[n]
tiendum aliud / adhuc species primi sensibilis remanet / ut quando aliquis
inspiciat solem / postea transferat se ad sentiendum sensibile
minus clarum accidit ipsum quasi non videre / quia species luminis
solaris adhuc manet in organo visus

2m signum est hoc

Si aliquis diu inspiciat unum colorem scilicet album vel viride
ad quodcumque se postea transferret / ibi apparebit eiusdem coloris
scilicet albi ut viridis et hoc est signum huius / quod species sensibilis
manet in sentiendo / post absentiam sensibilis

3m signum eiusdem

Si aspicimus ad solem vel ad aliud splendidum / claudamus
nobis visum ad quodcumque postea se dirigit videtur
sibi sentire talem colorem / donec ille color permutetur
in puniceum i in rubeum colorem valde clarum / Et
deinde in purpureum sicut minus declarum quousque
evanescat similis color / et tunc quiescit ille obiectus scilicet primo
colore / et hoc signum est quod aspicientes solem
videntur sicut alios caligantes / et primo videtur eis omnia
punicea / deinde purpurea / tandem colorem nigrum Ibid

4tum signum est

huius signum est sicut ab hiis qui movent scilicet a fluminibus
que citissime fluunt / ita enim aspicientes que citissime moventur
postea videntur homines quiescentia moveri aperta / hoc non est
nisi quia species motus manet in organo visus Ibid

[illegible] signum
[illegible]

ammis

Consilians / Consiliantes de aliquo si inve
nerint id impossibile esse relinquunt totum
negotium propter quod consiliati sunt eth 3 tt 2
c 2
Ille est simpliciter bonus consiliator qui secundum ratio
cinationem inquisitivam est coniectativus optimi
boni inter ea que sunt operabilia homini eth 6 tt
2 c 6
Unus consiliatur quando et formatur eth 6
tt 3 c 1
Boni consiliatores consiliantur multo tempore
ut diligenter et ponderent et inveniant
que instant negotium de quo agitur eth 6
tt 3 c 1
Consilians sive bene vel male consiliet
semper aliquid inquirit et ratiocinatur eth 6 tt 3
eth 6 tt 3 c 1
Duplex est habitus consiliativus scilicet eubolia que
est bene consiliativa et semper in ordine ad
bonum finem et kakobolia opposita que est male
consiliativa quia malo fine perficitur eth 6
tt 3 c 1
Melancolicus ratio non est consiliativus eth
1 tt 1 c x Vide melancolicus
Incontinens preuolans ratio non est consi
liativus eth 1 tt 1 c x
Incontinens debilis est consilians sed non
permanet hiis de quibus consiliatur eth 1
tt 1 c x
Consiliativum et iudicativum indiget prudentia
pol 1 tt 2 c 3
~~Consil~~ Bellici consiliarii pertinent per se potestatum
pol 1 tt 2 c 3
Bellici consiliarii per diversum abagitur intentum
2m omne tempus pol 1 tt 2 c 3

4tum signum

Concluditur magnus sonus non possumus aliquando audire minores
sonos / et a fortibus odoribus impediuntur odorari debiles
Causa est / quia postquam species sit magna / vel fortis odoris vel soni
manet in organo sensus / quod impedit aliud Ibid

causa 4ti in quo ostendit sensum non solum
pati a sensibilibus sed et in corpora sibi vicina
agere / et dicit quod sensum cito patiuntur a sensibilibus

Organa sensuum cito patiuntur a modicis diversis sensibilibus
et huius signum est quod contingit in speculo de quo accidit ab
visus speculabit / quia ex ipso est manifestum quod visus non
solum patitur sed aliquando agit in aliud / videmus enim in
speculis puris et novis / quod ipsa efficiuntur per menstruam
mulierem inspicientem specula / Ita quod in superficie speculi
generatur quasi nubes sanguinea / et si speculum novum ma
cula non facile abstergitur / si autem vetus facile abstergitur
2o de sompno et vigilia textu 10 ca 2o

assignat causam huius accidentis primo in generali

Causa huius quod oculus mulieris menstruate inficit speculum
est / quia sicut diximus non solum visus patitur a visibilibus sed et
agit in aliud scilicet aliqua splendida nata sunt agere in proximum
sibi propinquum / visus autem est de numero splendidorum corporum
et habens colorem Ibid

pm

Consilior/ Nullus artifex consiliatur de fine eth 3/ tt 2/ c 2/ Vide Fit consilium

Qui consiliatur videtur inquirere et inquirendo soluere eo modo sicut resoluitur diagramma in disciplinis geometria/ eth 3/ tt 2/ c 2/

Ratiocinari et consiliari idem sunt et de operabilibus eth 6 tt 1/ c 1 g vide idem

Nullus consiliatur de necessariis eth 6 tt 1/ c 1/ et eth 6/ tt 2/ c 3/

Nullus consiliatur de hiis que non contingunt ipsum operari eth 6/ tt 2/ c 3

Venatus non est consilium/ eth 6/ tt 2 c 3

Bene consiliari maxime dicimus esse opus prudentis/ eth 6/ tt 2/ c 6.

Nullus consiliatur de impossibilibus aliter se habere eth 6/ tt 2/ c 6/

In consiliando dupliciter contingit peccare scilicet circa vniuersale et singulare eth 6/ tt 2/ c 8/

Querere et consiliari differunt sicut species et genus quia omne consiliari est querere et non econuerso eth 6/ tt 2/ c 8/

Consiliari est quoddam querere/ et quia est quedam inquisitio in agibilibus eth 6/ tt 2/ c 8

Oportet tarde consiliari/ et velociter exequi determinata per consilium/ eth 6/ tt 3/ c 1/

Consiliata oportet operari velociter consiliari autem tarde eth 6/ tt 3/ c 1/

Qui male consiliatur dicitur peccare in consiliando/ eth 6/ tt 3/ c 1/

Qui bene consiliatur dicitur recte consiliari eth 6/ tt 3/ c 1/

Eubulia est consiliatiua de hiis actibus pol. tt 3 c 2.

Consiliari est opus maxime politici viri pol 8 tt 1 c 2

assignat causam apparicionis istius macule in speculo et primo ex parte oculorum 2o ex parte speculi

Ponatur quod mulier que oculos habet tempore menstruorum aspiciat in speculum quia totum corpus eius afficitur malo humore/ quia oculi sunt pleni venis/ et sunt porosi/ ideo quando fluunt menstrua propter motum et immunditiam menstrualem/ tunc humiditas euaporat per oculos/ licet autem nobis non appareat ad sensum illa euaporatio/ tamen ita est ideo menstruosis est euaporatio per oculos/ aer propinquus oculis inficitur/ usque ad aerem qui tangit speculum/ et ille aer infectus inficit superficiem speculi/ Ibidem// et dicit et philosophus hoc quod eadem est natura seminis et menstruorum/ et idem dicit in libro de animalibus/ sanguis enim est vltimum cibus decoctum omnium membrorum/ semen vero viri est superfluitas vltimi et huiusmodi sanguinis/ sanguis vero menstruus est eiusdem nature cum semine viri/ nisi quod sanguis menstruus est crudus deficiens a complemento digestionis propter debilitatem caloris digerentis et propter humiditatem et habundantem in mulieribus ∥/ assignat causam apparicionis ex parte speculi dicens

Speculum mundum cito inficitur/ sed munda vestis cito inquinatur quia oculus purus et mundus monstrat id quod recipit/ et eueniunt tersum et politum magis sentit maculam/ sicut patet de gladio nouo/ cum tangitur statim apparet macula/ vnde tactus aeris tangentis speculum et est per modum actionis/ et extersionis et ablutionis/ et ideo propter immunditiam speculi macula Ibidem ∥

Conseruo Amicitia personarum dissimilium conseruatur proportionaliter annologia/ eth 9/ tt 1/ c 1

Ciuitatis ciuilis/ conseruatur per hoc/ quod vnicuique datur proportionale/ eth 9 tt 1/ c 1/

Assignat causam alterius accidentis dicens

Causa autem quare macula non cito exit ex nouis speculis est quia speculum est purum et planum non habens vnam partem supereminentem alteri/ propter hoc macula serpit in profundum speculi. Ideo/ quia speculum est mundum et purum/ macula serpit in profundum/ sed quia est planum serpit ad omnem partem/ Sed in veteribus speculis/ macula non serpit in profundum/ sed manet in superficie/ et ideo facilius abstergitur Ibidem ∥

. ponit aliud signum ad ostendendum quod pura et munda cito inficiuntur

Hoc est quod dicunt se perhibet testimonium ea que eueniunt circa vina et circa pigmenta et aromata/ quia oleum quod est bene depuratum cito contrahit odorem eorum que sunt circa ipsum/ et similiter vinum nouorum enim solum vina contrahunt odores per ea que immiscentur eis/ sed et per ea que ponuntur circa vasa/ et Ibidem ∥

Tunc infine talium infert quod omnes predicta probata/ et dicit sic ad quandam quod predicti libri scilicet quod sit sompnium/ accipiatur vnum tamen vnum quod patet ex dictis/ sed quod recedente sensibili exteriori remanet simulacrum/ et sensus sensibilium in organis sensuum/ et istud est quod predicta probata multis signis ∥

Secundum tamen quantum per textum 2i libri declarat sensum facilius decipi circa sensibilia ut in passionatis et cetera

Consumo Temperatus consumit vltra posse et insipienter/ quia consumeret preter valorem suarum facultatum/ eth 4/ tt 4/ c 1/

pm

Contempno Non potentes ferre bona fortune et estimantes se propter eorum diuitias alios excellere contempnunt eos qui carent diuitiis/ et solo illo operantur quodcumque contingit secundum appetitum et desiderium/ eth 4/ tt 7/ c 2/

Magnanimus iuste contempnit alios eth 4/ tt 7/ c 2/ g vide magnanimus

Prelati et virtute carentes glorificantur et contempnunt alios contingenter/ eth 4/ tt 7/ c 2/ g vide prelati

Magnanimus est contempnator aliorum eth 4 tt 7/ c 2/ g vide magnanimus vide in alio sexterno

Virtuosus propter amicum spernet et contempnit pecunias et honores etc. eth 9/ tt 3/ c 1 vide virtuosus

Virtuosus contempnit pecuniam propter amicum eth 9/ tt 3/ c 1/ / vide in alio sexterno

Continens. Dum incontinentem quam in continente laudamus illam partem anime que est habens rationem, que semper deprecatur ad optima eth 1 tr 4 c 2

Tam in continente quam in non continente est ro que semper deprecatur ad optima eth 1 tr 4 c 2

In incontinentibus et non continentibus est videre aliquid innatum et in natum preter rationem quod adversatur et obviat rationi tr eius sicut dextere et sinistre partes eth 1 tr 4 c 2

Continens dicitur eo quod continet se debitat appetitum ne contra iudicium rationis concupiscentias prosequatur per se eth 1 tr 4 c 2

Continens moralis in continente obedit rationi eth 1 tr 4 c 2

Continens operatur electione et non concupiscentia eth 3 tr 2 c 1

Tam in continente quam in continente electio continuatur concupiscentie eth 3 tr 2 c 1 [illegible] electio

Tam in continente quam in continente concupiscentia non continuatur concupiscentie eth 3 tr 2 c 1

Continens est in mansiuus rationi et intra metas rationis eth 7 tr 1 c 1

Continens scit quod aliquas concupiscentias sicut prave et non sequitur eas propter rationem dictante et refrenante motus huiusmodi passionis eth 7 tr 1 c 1

Temperatus et in temperatus electionem prosequuntur delectationes continentes et incontinentes sine electione eth 7 tr 1 c 9

Continens dicitur proprie qui superat concupiscentias quibus multi vincuntur eth 7 tr 1 c 7

Continens opponitur incontinenti eth 7 tr 1 c 7

Continens est melior quam perseverans eth 7 tr 1 c 7 propterea melius

Perseverans comparatur ad continentem sicut non vinci ad id quod est vincere eth 7 tr 1 c 7

Malles qui extra suum genus non possunt resistere passionibus et speciebus sicut se adcontinentes sicut femine ad masculos eth 7 tr 1 c 7

Continens melior est contrarius incontinenti quod propter passionem non est excessivus contra rationem sed potius permansivus in ratione eth 7 tr 1 c 8

Continens propter passionem non est excessivus contra rationem sed potius in mansivus eth 7 tr 1 c 8

Continens proprie et per se dicitur qui in manens rationi vere et recte electioni sed quod in manet opinioni vere per se ipsam quod vera est et non in manet propter alteram eth 7 tr 1 c 10

Continens in mansiuum propter opinionem nimis similes continentibus sed quod fortiter in manet rationi eth 7 tr 1 c 10

Continens dicitur ab immansiuus propter rationem quod continens non extenditur a sua ratione per passiones et concupiscentias quod oppugnat sed etiam quodam stabile persuasibilis sed quod quandoque inducere sententie rationi sed pertinax non persuadetur ratione eth 7 tr 1 c 10

Continens est medius inter in continentem et aliud vitium oppositum que in incontinens non in manet recte rationi propter aliquid manus quam oportet et insensibilis propter aliquid minus quam oportet eth 7 tr 1 c 10

Continens in manet recte rationi nec trusitur ubera propter alteram eth 7 tr 1 c 10

Continens habet pravas concupiscentias eth 7 tr 1 c 10

Temperatus et continens differunt quod temperatus est aliter dispositus per habitum temperantie quod non delectatur magis concupiscentia preter rationem sed continens multum delectatur preter rationem sed tamen non ducitur passione eth 7 tr 1 c 10

Continens et intemperatus aliquo sunt similes et aliquo differentes similes quia persequitur utique quadam delectabilia corporalia et persequitur intemperatus prosequitur illa eligens et existimans oportere sequi talia delectabilia propter corruptionem sui habitus iudicium rationis pervertens sed incontinens in concupiscibilibus vincitur a passione ut talia prosequitur non tamen existimat quod sunt simpliciter prosequenda eth 7 tr 1 c 10

Continens in manet recte rationi magis quam multi possunt quod non vincat illas concupiscentias a quibus multi superantur eth 7 tr 1 c 10

Continens et incontinens differunt a se quod ille dicitur continens qui intellectum se tenet contra concupiscentias ne ab eis deducatur et ille incontinens qui non tenet se pro intellectum eth 10 tr 3 c 1

Regimen continens quoniam ut continens sicut de reg 2 tr 3 c 2

Continens est quasi medius inter pessimos est quasi de reg 2 tr 2 c 1

Continens sicut ratio forme continens ratio materie est quasi predicatur de rege 2 tr 2

~~Forme est continens materie continens de rege 2 tr 2~~

Continens et sequitur appetitum et quod superest hoc sicut et ita ut 3 tr 2 c 1

Centrum mundi dicitur esse medium celi phisicorum 8 tractatu 1 c 4
Centrum mundi est immobile similiter centrum orbis
Linea que centris simpliciter terminatur in mole grandi orbis illorum quorum est eadem distantia ad centrum phisicorum 8 tractatu 1 c 4
Corpora celestes que magis sunt vicina centro tardius moventur et corpora remotiora velocius phisicorum 6 tractatu 3 c 2
Motus velocitatis causa prima que sunt minus celeste et que sunt est aeque tardius phisicorum 6 tractatu 3 c 2
Centrum corpore celeste est medium et primum magis est phisicorum 8 tractatu 3 c a
Centrum celi est extra celum phisicorum 8 tractatu 3 c a
Corpus spera celeste vel celum fertur circa medium et non fertur ad centrum phisicorum 8 tractatu 3 c a
Illud dicitur centrum mundi quod est centro propinquius de celo 2 tractatu 1 c 4

Capitulum quartum

Manifestum est cum sumus in passionibus constituti faciliter decipimur circa sensibilia, vel diversi circa diversa, decipiuntur timidus decipitur in timore, ita quod propter modica similitudine aliquorum terribilium putat hostes esse presentes, amans decipitur per amorem, ita quod propter modica similitudine sue dilecte, putat eam esse presentem, et quanto aliquis magis est passionatus, tanto magis decipitur a minori obiecto, similiter existentes in ira, et concupiscentia faciliter decipiuntur, et quanto magis fuerint in passionibus, tanto magis decipiuntur, et propter hoc febricitantibus et freneticis propter modica similitudine lineacionum parietum in picturis, videntur eis animalia esse picta, ut homo vel equus et huiusmodi, 2o de sensu et sensato de sompno et vigilia tractatu 1 c 4to

Talis deceptio aliquando non latet, et maxime in hiis qui non vehementer patiuntur, ymo ratio declarat dicentes non esse vera que apparent, sed ficta, quia ratio adhuc adheret sensui vel visionibus, propter quod non latet eos deceptio, Illos autem latet qui sunt in vehementi passione, ita quod etiam ratio sit occupata, et ratio movetur ad ipsa apparencia, et putat ea esse vera.
Et causa huius actualiter est, quia non iudicamus circa veritatem vel rei visione, quia unum potest sensus visive apparere sol esse pedalis, sed alia potencia, que contradicit sensui dicens, solem esse maiorem tota terra, Similiter qui duos digitos cancellat, Ita quod unus ponatur super alium, et supponitur eis lapillus, ita quod tangatur ab utroque digito, tactus iudicat unum esse duos cum lapillus movetur in manum, sed tamen alia potencia que contradicit sensui visus quia est digniorum et potencior tactu, Si enim esset solus tactus iudicaremus unum lapillum esse duos. Ibidem
Causa autem mentiendi vel deceptionis circa sensibilia, non solum contingit, quando sensibile actu movet, quia tunc apparent aliqua aliter quam sunt, sed apparet in figuris sive adductis, sed et sensus decipitur circa sensibile, quando ipse sensus movetur et sed eodem modo sicut a sensibili, ut magna terra videtur moveri navigantibus, eo quod visus movetur ab alio sicut a vinigro. Ibidem

Casus. Fortuna solum est in practicis phisicorum 2 tractatu 2 c 2 vide pro fortuna
Fortuna solum est in operantibus a proposito phisicorum 2 tractatu 2 c 3
Plurima que contra naturam est, et etiam per totum et magnitudines, et etiam horum motus passiones et prima de celo 1 tractatu 1 capitulo 1 vide naturalis
Celum ex natura movetur circa medium mundi et non ad medium de celo 2 tractatu 1 c 3

Cibus multiplex, vero panis aliis aliqualiter digestus admixtus tamen cibus quod augetur sunt sicut
Quibus modis qualiter ex ligno fit ignis sed quod ad ignem venit ad mixtura ligna et alterum augmentum vero non quia ligna per se convenientur et est gratia sicut tabulae sed accipit formam tamen quod per se ipsum est gratia. Et quantum ad mixta augmentum de generatione tractatu 2 c 2
Cibus ubi fit mixto et augmentum quia aliquando est actu talis in actu quanta talis sed est potentia caro et potentia quanta talis 2o cum mixtum et augmentum est potentia caro quanta talis ita quod mixtura et augmentum de generatione 1 tractatu 2 c 2

Capitulum 6tum in quo primo ostenditur quod simulacra manent in sompnis dicens

Manifestum est ex hiis quod non solum in vigilia fiunt motus a simulacris que sunt exteriora, et que sunt in corpore, sed in fantasia, sed fiunt motus simulacrorum in sompnis, et magis apparent in sompnis quam in vigilia, et hoc causa quia sensus operantur circa sensibilia, et intellectus operatur circa intelligibilia, simulacra vero repellunt et extinguunt sicut minor ignis positus iuxta maiorem ignem extinguitur, et prius tempore et prius delectationes circa magnas potentes fiunt insensibiles. Sed tempore noctis, dum sensus quiescunt exteriores, tunc simulacra apparent, etiam tunc fit repulsio caloris ab exterioribus ad interiora, et ipsa simulacra referuntur tunc ad sensum communem et fiunt manifesta, propter sedationem turbationis sensuum exteriorum, 2o de sompno et vigilia tractatu primo capitulo 6to

Ponit exemplum primo et per quod modum ex simulacris fiat apparitio sompnialis dicens

Sed quemadmodum motum simulacrorum fieri in fluminibus, sicut fiunt circulationes in fluminibus, qui cum lapillus proicitur in aquam et fiunt multi circuli ad finem locum, sic similiter motus simulacrorum, aliquando fiunt similes motibus exterioribus in vigilia, aliquando vero propter aliquam repulsionem sed evaporacionem ascendentes tales motus fiunt dissoluti et perturbantur a quibus figuras, et ideo statim post cibum maxime in pueris non fiunt sompnia, quia multus motus propter evaporacionem multam ascendentes, qui motus evaporacionis impedit motum simulacrorum. Ibidem

Contaminatio. Nulla res dicitur esse ultima quo ad nos. phis. 2 tr. 1 c. 4

Contaminatio nulla res maxime circulatur. phis. 2 tr. 1 c. 4

| Propter declarat itemque sompni quid. ||

Sillaria et visiones in sompno fiunt, sicut ydola apparent in aqua. Quia quando fortiter movetur, tunc unum apparet ydolum in aqua, quod tamen apparet sed valde distortum, et apparet alterius modi quam si aqua parum movetur. Si autem aqua quiescat, apparent ydola pura et manifesta. Eodem modo in dormiente, fantasma et alii motus provenientes a sillariis, aliquando omnino non apparent propter forte motum evaporationis sursum, aliquando autem apparent visiones distorte et monstruose, sicut melancolicis et febricitantibus et ebriosis, quia iste passiones febris et ebrietas sunt fumose. Faciunt multum motum et turbacionem in corpore. Sedata autem turbacione et segregato sanguine puro ab impuro apparent pulchra sillaria, et apparent motus procedentes ab utroque sensu, unde apparet in sompno homines videre, homines audire et tangere. Ideo quod huiusmodi sensibus et actiones sensuum exteriorum vindicaverunt in sensu communi. [Ibid] ||

Condensatio. Si esset condensatio et rarefactio nullus esset motus, ut tellus videretur esse locata simul semper coequali quantitate unius elementi generaretur equalis quantitas alterius elementi. phis. 8 tr. 2 c. 6

Condensatio et rarefactio non sunt per vacuum. phis. 8 tr. 2 c. 6

Quere per vacuum

Condensatio et rarefactio fiunt propter [illegible] et non ut magis ut [illegible] ad illa. phis. 8 tr. 2 c. 6

Capitulum septimum declarans causam latentie deceptionis in sompno et post duas questiones prima questio.

Sompniator quedam decipitur in sompno, secundum sensum, secunda questio quod huiusmodi deceptio quandoque non latet, in his questionibus incedit in littera, et primo post primam questionem, unum iterum in sompno videtur moveri a visibili ex eo, et tamen non movetur ab eo, similiter tactus quandoque indicat duos esse motus, ubi non est nisi unus, eo quod quando est unum apparet esse duo, et sensus communis indicat in sompno secundum unum [illegible] sensuum [illegible] id quod apparet, nisi sit dictus virtus non ligata in sompno, que contradicat apparitioni, et ex isto accipitur prima questio quod sompniator quandoque decipitur in sompno. Tunc post secundam questionem et dicit, scilicet in sompno apparet esse ita [illegible], sed non [illegible] credere esse verum quod apparet, sed dicta virtus indicat contrarium illi quod apparet, nisi moveatur vel impediatur proprio motu ut si virtus [illegible] impeditur vel movetur [illegible] speciali tunc non potest similiter indicare contrarium ei quod apparet in sompno. Et ex hoc accipitur secunda questio quod deceptio aliquando non latet in sompno, sed quando virtus non indicat esse verum quod apparet. Et de sompno et vigilia tertium [illegible] capitulo septimo. Ex isto littera [illegible] quod intellectus non potest similiter plura [illegible] ||

Continue. Nullus homo potest continue operari. Patet nullus homo potest continue operari et delectatio non fit sine operibus. eth. 10 tr. 2 c. 2

Omnia que habent corpora passibilia non possunt continue operari. Patet quia in ipsa operatione fit consumptio et exalato spirituum et per consequens organum fatigatur. eth. 10 tr. 2 c. 2

Delectatio non potest esse continua. eth. 10 tr. 2 c. 2

Non vero quare nullus continue delectatur continuando se in operatione quam consequitur delectatio. eth. 10 tr. 2 c. 2. Quere delectatio

Continue sunt successiones in corpore tali. phis. 8 tr. 1 c. 3

Nichil movetur totiens per motum sed quantitatem. phis. 8 tr. 2 c. 1. Quere moveo

Quod augmentatur non totiens augmentatur nec quod diminuitur continue diminuitur nec quod alteratur continue alteratur. phis. 8 tr. 2 c. 1

Nichil movetur continue et semper localiter. phis. 8 tr. 2 c. [illegible]

Non omnia continue et perpetue alterantur. phis. 8 tr. 2 c. [illegible]

Hic probat duas questiones et post primam questionem.

Sed sicut aliquando vigilantes propter aliquam passionem facile decipiuntur secundum sensum, ita quod apparet res aliter esse quam sit, sic similiter dormientes sepe decipiuntur propter sompnum et propter hoc quod organa sensuum exteriorum movetur ab evaporatione, vel decipiuntur propter [illegible] sensus. Unde in sompno aliquando [illegible] modica similitudine rei, videtur habere ipsam rem et sic contingit deceptio. [Ibid] ||

| Propter quomodo motus sillarium fiat in sompno. |

Cum aliquis dormierit multus sanguis descendit a partibus superioribus ad interiora ad principium sensuum, et cum sanguine descendunt motus sillarium qui sunt in sanguine et in spiritibus, quorum motuum aliqui sunt in potentia moventes sensum communem, aliqui sunt in actu et hoc sunt motus sillarium et alii motus. Inde dico ante [illegible] motum unum propter eius corrumpit, deinde eius per generationem. [illegible] motus cum sit similitudine non possunt esse simul, unde in tempore illo motus sillarium conveniens ad sensum communem sicut se habent [illegible] sicut ranunculi ascendentes in aqua sale ligato. Cum enim sal ponatur in aqua calida et posita, in eo ligato ascendunt quedam ranunculi secundum quendam ordinem, ita quod primo primus, et post secundus tertius et sic deinceps. Et similiter quodam ordine motus sillariorum agunt in sensum communem et evaporatione impedientes, postea movent sensum communem precedentes impedimento, sed cessante evaporatione tunc motus sillarium agunt in sensum communem, quod motus habet similitudines rerum cum ipsas a sensibus, tunc eis apparent diversa ydola, sicut in nubibus apparent diversa ydola quandoque similia hominibus, quandoque similia centauris, et cito permutatur in alias figuras. Exemplum eius [illegible] sillarius [illegible] et remanet aliquando eius [illegible], sicut nubes stans sub figura et forma hominis, prima forma destructa, et inducta alia forma sicut centauri, aliquando nubis remanet sub prima forma [illegible] similiter in motibus sillarium apparentium sensui communi. [Ibid]

Casus et fortuna sunt principia et causae accidentales
meteororum li. 1 c. 1
Causa naturalis scilicet consistere dicitur casu et fortuna phisicorum
2 li. t. c. 1 per parte fortuna
Fortuna et casus sunt de numero causarum phisicorum 2 li. t. c. 71
p. 2 ps. fortuna
Nichil est a fortuna et casu secundum antiquos
phisicorum 2 li. t. c. 1 p. 4 ps. fortuna
Casus et fortuna sunt phisicorum 2 li. t. c. 1
Empedocles dixit quod in mundi creatione a parte fortuna
tamquam secundum aliquem eventus collisit se mixtio eius aliter
aliter phisicorum 2 li. t. c. 1
Casus est causa celi secundum antiquos phisicorum 2 li. t. c. 1
Casus et fortuna non sunt in supercelestibus
phisicorum 2 li. t. c. 1 p. 2 ps. fortuna
In celestibus nichil videmus fieri a casu phisicorum
2 li. t. c. 1
Tam casus quam fortuna sunt causae particulares
contingentium aliter, et sunt propter finem phisicorum
2 li. t. c. 2
Casus et fortuna definitur phisicorum 2 li. t. c. 3 p. ps.
fortuna
Casus in plus quam fortuna quia quidquid est a fortuna
est a casu et non econverso phisicorum 2 li. t. c. 3
Casus et fortuna de principio in contingentibus aliter
phisicorum 2 li. t. c. 3 p. ps. fortuna
Casus non solum reperitur in agentibus a proposito
sed in bestiis et in inanimatis, puta si equus venit
... pluvia advenit ... et ...
... ad ... aliter ... illud ...
... et si ... cadit ...
... et stat ... ...
phisicorum 2 li. t. c. 3
Casus sunt propter finem, est causa particularis secundum proposito et
deliberatione ... a casu phisicorum 2 li. t. c. 3
Casus ... esse in agentibus propter finem, si ...
... contingat ... et ... fortuna solum ...
... phisicorum 2 li. t. c. 3
Casus est in plus quam fortuna ...
in agentibus propter finem si ... contingat ...
... et ... fortuna solum ...
phisicorum 2 li. t. c. 3
Aliquid est ... esse ... propter finem quod ...
... ad finem ... esse ... in agentibus
propter finem in ... ordinari ...
... si ...
... in agentibus propter finem ... phisicorum 2 li. t. c. 3

Casus apud antiquos ...
sunt phisicorum 2 li. t. c. 3
Casus et fortuna definitur phisicorum 2 li. t. c. 3 p. ps.
fortuna
Causa ... casus et fortuna ... in rebus naturalibus
... phisicorum 2 li. t. c. 3
Casus est a casu ... fortuna ... phisicorum 2 li. t. c.
Casus et fortuna sunt causae agentes ...
... in ... agentes phisicorum
2 li. t. c. 3 p. 2 ... ps. fortuna
Casus et fortuna sunt ... et natura phisicorum 2 li. t. c. 3
Fortuna et casus sunt causae in ... phisicorum 2 li. t. c. 3
... ps. fortuna
Casus et fortuna sunt causae posteriores ... et natura
phisicorum 2 li. t. c. 3 ... ps. fortuna
Casus et fortuna sunt posteriores ... et natura phisicorum
2 li. t. c. 3 ... ps. fortuna
Casus a fortuna non sunt causae celestium phisicorum
2 li. t. c. 3
Ea que sunt a casu et fortuna ... in pluribus
sunt ... phisicorum 2 li. 6 c. 1
Res naturales non sunt a casu ... ordinate
et debite non fit a casu generatio animalium fit
ordinate et debite ... quod sunt ...
quod ... et ... semper ... malle
... ... in animalibus non
... propter finem et si animalia generantur
a casu ... plante ...
... articulata ... in arboribus
non sunt ... media ...
... et olympe ... oliva
et ... omnia sunt a casu
... semper ...
... phisicorum 2 li. 6 c. 1
Generatio animalium non est a casu ... generatio
animalium fit ordinato tempore et per ordinatas operationes
et dispositiones ... semper ...
generantur animalia ... generantur
animalia ... malle ... plus et plus
... et dispositionem ...
... a casu phisicorum 2 li. 6 c. 1
... propter ... non sunt a casu phisicorum 2 li. 6 c. 1
... ps. ...
Finis ... a casu phisicorum
2 li. 6 c. 1 ... ps. finis
... a casu et infortunium ...
... li. t. c. 3
... a casu ... 2
li. 1 c. ...
... a casu et a fortuna ... semper ...
... 2 li. 1 c. 6

Cuius fortuna non est causa quaecumque. Item pueri uidentur plus quam sint amatores et affectiui, non sunt stabiles neque semper et frequenter gaudentes ante uidentes. Senes autem frequenter sunt, ut sunt tristes et in opere tenaces. Ubi ergo 2 ca 1 5 b

Declarat primo quomodo conceptio in sopno contingit deceptio

Absente sensibili secundum conspectum, et remanente simulacro eius in interiori, tunc verum est dicere quod simulacrum corporis et simile corpori, sed non est vere corpus. Verum cum quis vigilabat, non dicebat simulacrum simile corpori esse corpus, sed per rationem simulacrum indicabat corporis simile. Sed propter quasdam causas in sopnis iudicat sed aliter in vigilando, ita quod simile sibi apparente in sopnis propter quasdam aliquando indicat ipsum veram rem, et decipitur. Cantum enim est per sopnum quod fantasia latere facit decepcio. Sed quod simulacrum rei iudicat veram rem. Ibidem. Et ut quia in sopno contingit deceptio et hoc est causa quare quamvis potentia

probat primo quomodo sed quod decepcio in sopnis quandoque non latet dicitur.

Siquis supposuerit digitum oculo sub palpebris monendo oculum, apparent tunc quibus res una duo. Si autem lateat hominem suppositio digiti in oculum, non solum apparebit sibi unum duo, sed ipse putabit in rei veritate unum esse duo. Sed si non latet eum suppositio digiti sub oculo, sed scit hoc, licet unum apparebit duo, tamen ipse non putabit hoc, sed credit oppositum. Similiter et in sopnis. Si aliquis credit in sopno dormire se, licet appareat sibi aliquid esse quod non est, ipse credit et non credit verum esse. Si autem talis dormiens nescit se dormire, tunc illud quod apparet sibi in sopno credit verum, et tunc latet eum deceptio. Multotiens enim in sopno anima dicit sopnium est hoc quod videtur, et non credit apparitioni, et deceptio sopniat aliquando latet aliquando non latet. Ibidem.

> Capitulum secundum concludens ex dictis diffinitionem sopnii et primo ingreditur ad ingressum declarando quaedam prius dicta, scilicet quod motus fantastici manet in spiritu interioribus et dicit

Unde cum ea quae diximus vera sint, scilicet quod motus fantastici manet in organis sensuum interiorum absente sensibili, sed et manentibus, sic que uult reducere ad memoriam quae passus est dormiendo, aliquando enim ea ydola quae sibi apparuerunt in sopnis ipse euigilans adhuc appareat eadem existentia in organis interioribus, propter forte motum in sopno factum. Sed et videmus in vigilia quaedam, sed iuuenes et maxime intellecti in tenebris apparent eis multa ydola a quibus mouentur et incipiunt timere, ita quod abscondunt se. 2o de sopno et vigilia textus primo capitulo secundo.

vigilans

Hic concludit quid sit sopnium dicitur.

Ex omnibus praedictis possumus sillogizare quod sopnium est fantasia apparens in sopnis. Ibidem. Ratio. Haec diffinitio data per diversos genus cause, per genus causae formalis, cum dicitur apparens, per genus causae materialis cum dicitur fantasia, quia sopnium ut huius visus est, et prima sunt sensuum in spiritu fantastici. Et si voluimus perfecte diffinire sopnium, possumus addere genus causae efficientis sic diffiniendo: sopnium est apparitio fantastica facta propter motiones simulacrorum relictorum in primo sensitiuo in subiecto dormiente, et in hoc quod dicitur facta propter motiones simulacrorum relictorum in primo sensitiuo tangitur genus causae efficientis.

Ratio diffinitionis sopnii

Ydola de quibus supra dictum est, quae apparent pueris et melancolicis vigilantibus, illa non sunt sopnia, tamen sicut aliquando apparent solutis sensibus in sopnis, tunc non est sopnium. Ibidem.

Hic remouetur a sopnio quaedam apparitio quae non sunt sopnia

Coagulatum dicitur a viro a teneris secundum ... de generatione animalium ... 1 c 2

... coagulatum ... de generatione ... 1 c 2

Coagulatur ... in sua humiditate de generatione ... 1 c 2

Coagulatur ... de generatione ... 1 c 2

... coagulatio ... de generatione ... 1 c 2

... coagulatio ... de generatione ... 1 c 2

> Hic remouet apparitiones quae contingunt in praeter dormiente et praeter vigilante dicitur

Non omne fantasma quod apparet in sopno est sopnium, quia in aliquibus ipsorum dormientibus contingit sentire et audire sonos in veritate sonorum, et contingit eos videre lucem lucernae si prope est, et propter hoc simplicia. Verum tales perpendentes talia simpliciter ipsi qui euigilant statim cognoscunt se vidisse lucem lucernae quod est prope, et si audierunt cantum gallorum statim euigilantes iudicant hoc esse ferum, vel si audit vocem canis, quod autem ipsi dormientes respondeant interrogati, cuius ratio causa est, quia contingit aliquem simul dormire et simul vigilare, dormire simpliciter et vigilare secundum quid, vel vigilare simpliciter et dormire secundum quid, et nulla ratio apparitio est sopnium. Ibidem. Et huiusmodi ratio est quia sopnium causatur ex motu simulacrorum relictorum in absentia sensibilium, sed huiusmodi apparitiones contingunt a eis non ex simulacris intus manentibus, sed ingressis praesentibus exterius, et ideo non sunt sopnia.

Nec omnia apparentia in praeter dormiente sunt sopnia, quia praeter fantasticas apparitiones apparent in sopnis vere intelligentiae quae licet non sint in sopnis, tamen non sunt sopnia. Sed sopnium quidem licet non sit in sopnio, tamen non sunt sopnia, sed sopnium est fantastica apparitio quae fit a motu simulacrorum in eo qui simpliciter dormit. Ibidem.

Quibusdam accidit quod per totam suam vitam numquam viderunt sopnium. Sed hoc est rarum, sed tamen accidit hoc quod quidam senescunt in vita non videntes aliquod sopnium, aliqui autem tempore aetatis apparent sopnia, cum tamen tempore iuuentutis numquam viderunt sopnium. Huiusmodi causam ostendit Ibidem.

Assignatio causae huius accidentis

Licet quare hoc fiat oportet indicare per aliquid simile, quia illis qui statim dormiunt post cibum non fit sopnium, neque pueris fit sopnium, et contingit hoc secundum quod in eis ascendit multa euaporatio ad caput et inflato descendens facit multos motus circa sensus quorum illa non fit apparitio sopnii, quia huiusmodi motus euaporationis non permittunt apparere simulacra, sed procedente aetate et sedato motu non impediunt eis apparere sopnia, quia cum fit permutatio aliqua vel aetatis, scilicet iuuenilis in senile, vel alterius passionis contrariae, tunc necesse contingit hoc contrarietas, scilicet apparitio sopniorum quae prius non apparuit.

> Secundus tractatus et ultimus de diuinatione quae fit in sopnis et est liber secundus ... sequitur declarans quod fit diuinatio et primo declarat intentum, secundo arguit ad partem, dicit primo

Non est ydoneum contempnere diuinationem quae fit in sopnis et attribui a sopniis, ut credatur omnino non esse, neque ydoneum est persuadere ipsam esse, propter latere causam ipsius et modum quo fit ipsa.

> arguit duabus rationibus quod diuinatio sopniorum non sit rationabile contempnere. prima ratio est

Illud facit nobis fidem quod diuinatio sopniorum non sit contempnenda, quia omnes homines vel plures dicunt sopnia habere aliquid significationis, tamen hoc debet sit ab experientia.

2a ratio

Ex quibusdam sopniis fit diuinatio futurorum, hoc non est incredibile, ergo similiter videtur esse de aliis sopniis, quod autem ex quibusdam sopniis fiat diuinatio futurorum probat exemplum. 2o de sopno et vigilia textus 2o capitulo primo

133

Concordia non conuenit malis ad se ipsos
eth vi° / tt 2 / c 2 / qr. Re malus
Mali non pnt concorditer viue sibi ipsis
qr non habent requie in se ipsis / eth vi° / tt
2 / c 2 /
Concordia videtur ee amicabile i amicicie
pro[pin]qua eth vi° / tt 2 / c 9
Concordia non e homodoxia i. vnitas vel
similitas opinionis qr omodoxia consistat
quoq inter illos / qui se ignorant adinuice
sed inter istos non pt ee concordia eth
vi° / tt 2 / c 9
Concordia ad amiciciam ptinet eth vi°
tt 2 / c 9
Inter ignorantes se adinuicem no pt
ee concordia / eth vi° / tt 2 / c 9
Non e concordia cu quodq inq° hoies
cognoscentes consenciunt / qr aliqui pnt
consentire in plibus celestibus / de quo fort
absq hoc q dicr concordes / qr hre concor
diam / sentencie de ipsis speculabilibz / non e
amicabile nec ptinet ad rone amicicie
eth vi° / tt 2 / c 9.
Hre concordia sentencie de speculabilibz no
e amicabile nec ptinet ad rone amicicie / eth
vi° / tt 2 / c 9 / qr. Re amicicia
Concordia que ptinet ad rone amicicie
non pt ee cu speculabilia / eth vi° / tt
2 / c 9
Concordia e cu operabilia qr cum talia
ciues aut ciuitates sibi inuicem consen
cientes dicr concordes ee / eth vi° / tt 2 / c 9
Hoies dicunt concordare ciuitate qn con
senciunt sibi inuice de agibilibus utilibz / & con
ferentibus ad vitam ita q eade eligant
& cetera operentur ea que opinant utilia
eth vi° / tt 2 / c 9
Concordia e cu operabilia talia q pnt
utriq concordancium conuenire qr
qr tunc in ciuitatibz dicit ee concordia qn
ciuibus omnibus vnum & ide videtur q gubz
illorum tangit / s q princeps eligatur p
electione & non p sorte / vel cu Athenienses
videtur q debent pugnare cum lacedemones
vel qn omnibus ciuibus videtur / q pictacius
debeat principari / eth vi° / tt 2 / c 9
Concordia e cu illa operabilia / q sc aliquis
ponderis i magnitudinis / eth vi° / tt 2 / c 9
Dissensio aliquor circa ciuia / non tollit
concordiam / eth vi° / tt 2 / c 9
Illa circa que e concordia debent ee talia q
sint possibilia vtriq concordancium conuenire
vel circa qb9 concordantibz sint nota co
venire / eth vi° / tt 2 / c 9
Hoc no e aliquos concordare / q vterq ipso
volt bonu sibi ipsi / q qr hec pocius e occa
sio discordie / eth vi° / tt 2 / c 9
Ad hoc q concordia sit int aliquos oz q
consenciunt in vno & eodem / & q omnes ad
eius consecucoz operentur / ut cu plebs & virtuosi
concorditer volunt optimos principari / eth
vi° / tt 2 / c 9
Amicicia politica videtur ee ide q concordia
eth vi° / tt 2 / c 9 / qr. Re amicicia
Concordia & amicicia sunt ee circa idem
obiectu / s circa utilia & conferencia ad vita
humana / eth vi° / tt 2 / c 9
Concordia habz ee circa utilia & conferencia
ad vitam humana / eth vi° / tt 2 / c 9
Concordia q ptinet ad amiciciam e in vir
tuosis / eth vi° / tt 2 / c 9 qr. Re virtuosus
Hoies virtuosi concordant sibi ipsis / & ad i
i mobiliter consistunt in eisdem opibus ut e
dicere / eth vi° / tt 2 / c 9
Concordia q ptinet ad amiciciam no in e
prauis / vel parum eth vi° / tt 2 / c 9 qr. Re
malus
Ipsos prauos non e possibile concordare
nisi forte in paruo i ad tempus modicu
sicut etiam tales pro tempe pnt ee amici
eth vi° tt 2 / c 9.
No rone que praui concordare no pnt
eth vi° / tt 2 / c 9 qr. Re malus
Praui qr inter se non sernant bonu que
q e equitas iusticie / ideo inter eos cessat
concordia / eth vi° / tt 2 / c 9

[Postea arguitur ad oppositum quod non sit diuinacio sompniorum]

Illud quod fuit decedere & dubitare utrum diuinacionem esse
& qr nullam videmus causam / ut possimus racionabiliter videre
quomodo fiat ipsa diuinacio futurorum & forsitan aliquis diceret
q diuinacio futurorum inmittitur a deo / dicitur contra / & hoc ideo
qr si inmitteretur a deo / tunc inmitteretur optimis hominibus &
sapientibus / sed oppositum videmus / qr stulti ydiote & melancolici
et optimi sunt sompniorum / si igitur diuinacio futurorum non
inmittitur a deo / non videtur ee aliqua causa eius / ut videtur causa
ee in nobis qr aliqui sompniamus aliqua circa corrupcionem celestium corporum
que sunt in fine orientis / aliqui & sompniamus aliqua que sunt circa principium
orientis / & q nos per tales passiones possimus videre aliqua
futura / sic videtur ee supra naturam prudencias. [Ibid]

Ca^m 2^m distinguens sompnia ut ex hiis dissolvat dubitacio inducta

Dicere quod sompnia per que contingit quaerere de dicto esse ut causas ut signa ut actus eorum que fiunt. Ita quod sompnia ut sunt omnia illa tria, sed causa signum et actus eius quod fit, ut sompnia sunt de quibus causa quia sic est ut sic ut sic primo eorum tamen sed actus eius quod sit. Tunc amplius exponit quod sit esse causam alicuius per exemplum, sed interposita luce et visu nostro et sole, et causa eclipsis solis. Similiter labor immoderatus est causa febris. Signum autem eclipsis lune est ut quando stella pretereuntibus libus figurat umbra terre, et signum eclipsis lune. Similiter asperitas lingue est signum febricitandi. Sed actus respectu alicuius est si dico me ambulare sole eclipsato quia ambulacio mea ut est causa, ut signum eclipsis solis, sed est actus sui eius quia me ambulare accidit sole eclipsato. Similiter eclipsis solis ut est causa ut signum mee ambulacionis, sed actus et [illegible] me ambulare sole deficiente, unde ut actus fit sed ut ut frequenter, sed ut ratio 2° de sompno et vigilia textu 2° ca^lo 2°.

Deinceps ponit in medio dicens et primo ostendit quod quedam sompnia sunt causa et signa eorum que fiunt in futuro

Quedam sompnia sunt causa et signa eorum que fiunt sed passionum et egritudinum que fiunt in corpore nostro, dicit enim quod quedam periti medici quod est sapiente agere causas et signa egritudinum intendere sompnia pacientis et hoc est quod quilibet causa operantibus 2^m arte et precedentibus de operacione et phantasmatibus. Ibidem

assignat causam eius quia sic sic stat quia sed signum magis apparet in nocte quam in die.

Motus qui in die positi sunt minus maiores motus non apparent nisi fuerint valde magni in dormiendo autem accidit contrarium quia in sompno parvi motus interiores videntur esse magni et hic frequenter apparet quia cum parvus sonus fit in auribus in sompno putamus fieri tonitrua et parvo phlegmate latente putamus vide fulgura, quia autem in sompno distillat phlegma modicum super linguam, dicit amplius quod videmur gustare mella, et in istis corporis quedam calefacit ab extrinseco putamus nos ambulare per ignem. Expergefacti autem videmus esse verum quod magni motus in sompno fuerunt a parvis motibus extrinsecus factis. Cum in principio in quibus sunt parva, ut in vite sunt magna, manifestum est quod principia egritudinum et aliarum passionum que sunt in corporibus nostris in vigilia sunt parva, in sompno magna, ut quod magis apparet in sompno quam in vigilia. Ibidem

3° ostendit quedam sompnia esse causas et signa ageri [illegible] a nobis

Quedam apparitiones sompniorum sunt causa operationum actuum et hoc non est irrationale, quia ex quibus precellentibus et futuris cogitant in nobis quedam sompnia vere quod intendunt et causa quia operationes extriores [illegible] et causant motum in anima nostra, e contrario motus et apparitiones que fiunt in sompno frequenter sunt principium actuum. Causa est quia quando intus tales actus est parata et ordinata in phantasmatibus nocturnis, sicut quedam sompnia esse causas et signa eorum que fiunt. Ibidem

Multa sompnia sunt actus eorum que fiunt tamen non hinc ordine effectus ad ea sed sompnia que consecuntur potentius nostra et quia pertinent non in nobis, unde sompnia quod sunt de navali bello contra troyanos sunt actus huius navalis belli, et similiter de sompniis quod sunt de motibus circa herculeas columpnas. Ibidem

De hiis sompniis que sunt actus eorum que fiunt, similiter sunt sed quia cogitare de quibus, ut de futura pluvia si contingat. Ita quod de sompniis, unde quod cogitare de futura pluvia et evenire futuram pluviam, id est cogitare et signum ut est causa pude pluvia, sed actus seipso ideo eius, similiter sunt quod sompniat quando fieri contra herculeas columpnas.

ut non est fit sompnium et ut est signum ut causa facti, sed est syntoma id est actus alicuius et igitur nulla syntomata id est actus sunt huiusmodi non evenit, ut fiunt ut sed ut frequenter. Ibidem

Ca^m 3^m in quo removet quedam errore circa predicta et primo ponit eum, 2° removet eum, primo dicit

Bruta animalia sompniant, hic est signum quod sompnia non sunt immissa a deo, neque sunt facta sompnia ut deus voluit apparet hiis quibus fient ut dirigat operaciones vite sue per sompnia quia bruta animalia agunt sine directione tamen non habeant rationem, unde tamen et quod sompnia sunt aliquatenus divina et a deo tamen mediatibus causis naturalibus et non inmediate sunt a deo immissa 2° de sompno et vigilia textu 4° ca^lo 3°.

Signum de hoc est quia stulti homines et prudentes aliquid futura per sompnia, et hoc non sunt immissa a deo in melancolicis, quorum natura est loquax quia loquuntur cum sepius multis partibus multimodas videt visiones sompniis et apparentes multas motus sicut in multis visionibus sompniis unde phantasmata post aliud sed procedentes rapiunt verba post verba et apparet hoc aliquando videtur verum, et non, apparet multas phantasmatum sed propria sive in variacionibus ad quod signum aliquando ibi dispensatur aliquando vere ratio sic accidit in melancolicis quibus multa phantasmata occurrit apparet quod non sunt vere videtur phantasmata. Cum theorematibus, hic in littera in visionibus. Ibidem

post hoc removet dubium. dubitatur enim quia omnia que videntur in sompniis eveniant et vera alium quod quia hic causa pars, hic removet [illegible]

Hoc est quia quilibet multa sompniorum non evenire, neque in corporibus nostris omnia eveniunt quod apparet signa egritudinis cum quedam non esse signum futurum egritudinis ut quod non eveniant egritudo id est [illegible] in eventualibus [illegible] non eveniunt omnia quod signa apparet in corporibus nostris, quoniam cum ex sicca nebula futura pluvia est futurum ventum et non evenit, apparet fortiorem motum supervenientem, qui impedit, ut apparet in me disposicio que debebat fieri commutata sunt et non fuit, apparet de [illegible] expediencia, unde non omne esse quod futurum erat fit, ideo omnia evenire ex intentione, et similiter non omnia que videntur in sompniis eveniunt. Ibidem

Deinde post ostendit de quibus causis sunt in principiis causis non unde et effectum evenit

Quamvis non sit futura ex quibus tamen eveniat, tamen dicit quod principia futurorum sunt aliqua possibilia et talia sed in potentia aliquando causa non fuit effectum sed sunt signa de futuris quod fuit ex intentione sed impediunt. Sed tamen talia sunt et actuum hoc et talia hoc fieri, quorum sompnia sunt signa. Ibidem

Unde notandum quod dicit quod quedam est causa in actu, et in prima est in effectu, alia est causa in potentia, que indiget aliquo ipsam determinante ad effectum et quod per diversa media potest determinari que media possunt impediri, ut est intentione quando causa in potentia posita effectus evenire.

Divinorum

Condolere / Mali non gaudent nec condolet sibi ipsis / eth 9o tr 2 / c 21

Amici proprium est amico condolere in adversis et congaudere in prosperis / eth 9o tr 2 / c 1.

Parentes condolent filiis in adversis / et congaudent in prosperis / eth 9o tr 2 / c 1 /

Effeminati illos / qui eis condolent amant quasi amicos / eth 9o / tr 3 c 9

Homines constituti in tristiciis / alleviantur ex sensu amicis eis particulariter condolentibus / eth 9o / tr 3, c 9

Presentia amici condolentis / est delectabilis eth 9o / tr 3 / c 9

Presentia amicorum sibi condolentium est mixta et habet quandam mixturam / ex delectabili et contristabili eth 9o / tr 3 / c 9

Capitulum 2m in quo tractat de diversitate sompniorum que accipiunt originem ab exterioribus. dubium primo

Dicendum est de sompniis que non habent huiusmodi originem in nobis sed prout dicta sunt habet distantias magnas inter sompniantem et eventum sompniorum / que distantia / vel est ex temporibus / ut si aliquis sompniat de eo quod fiet post centum annos / vel ista distantia est ex locis / ut si aliquis sompniat quedam circa herculeas columpnas / vel est ex magnitudinibus / ut si aliquis sompniat se volare in celum / vel si sompnia vel visiones habet dummodo videt sompnia non licet ponere causa eorum in seipso / licet factus adhuc magis contra veritatem dicitur de istis sompniis quod secundum dixit democritus / qui dicebat sompnia fieri ex defluxione quadam priorum corporum a corpore luminoso que corpora idolia vocabat intrantia per poros faciunt sompnia et divinationes eorum / capitulum de sompno et vigilia tractatu 2o capitulo 2o

Post philosophus ibidem huiusmodi defluxiones similiter dubium cum eadem cum quiete tunc quando movetur aqua vel aere. sed aer vel aqua diu movetur et cessante primo aere moto attendit huiusmodi motum procedere ulterius usque ad aquam tranquillam / Sic ut prohibet etiam motum aliquem et sic per longe usque ad animas sompniantes. a quibus ille democritus dicit fieri ydola et defluxiones quasdam. / Phisici Ibidem //

·tus·

Coire non expedit coire cum propinquis pol 2 tr 1 c 1.

Coitus iuvenum est primus ad generationem puerorum pol 4 tr 3 c 3

Incoitu iuvenum parturientes multum patiuntur et fetus sepe moriuntur pol 4 tr 3 c 3

Coitus iuvenum facit eos magis intemperatos pol 4 tr 3 c 3

Iuvencule que magis complete sunt coire dum inducite intemperatiores sunt pol 4 tr 3 c 3

Coitus iuvenum impedit augmentum et inde natum pol 4 tr 3 c 3

Connexio / Virtuti morali est connexa prudentia et econverso / eth 6o / tr 2 / c 6 /

primo dubitatur quod huiusmodi motus magis fiunt de nocte quam de die

Motus alterationis ab orbe celesti pervenientes ad nos magis fiunt de nocte quam de die. et magis dissolvuntur / quia aer nocturnus magis est sine turbatione quia noctes sunt silentiores diebus. Ideo et dormientes magis sentiunt huiusmodi motibus quam vigilantes / et tunc isti motus alterationis in corporibus celestibus faciunt fantasmata in nobis ex quibus huiusmodi futura previdemus / Ibidem //

primo oritur quare homines quidam magis sompniant vera dubium //

Sompnium et certitudinem attendit omnibus sed fatuus et non perfectissimus / Si enim immitterentur a deo / utique immitteretur in die et prout directius omnium rerum. quod directo magis fit in die / et magis immitterentur sapientibus / et videtur quod fatuus et ydeotis immittatur / quia intelligentia eorum non est occupata curis exterioribus sed vacua ab omnibus et deserta / et ideo facilius ducitur contrariis motibus et regentibus / Ibidem //

Compositio / Civitatis temporaliter ex diversis vicis tamquam ex partibus suis pol 1 tr 1 c 2

Domus propria constitutur ex viris et liberis pol 1 tr c 2 / vide in compositione V.

Hic tangit 2m genus hominum que certificantur futura dubium

Quidam homines positi in extasi in amentes etiam provident futura / causa est quia non occupantur circa agibilia et specialia sed longe prout circa alia / et ideo extraneos motus et alterationes magis sentiunt / quidam autem alii et sunt vere sompniantes et providentes sicut noti de ignotis / quia noti sibi sunt magis solliciti sunt / et in habitu distantes magis congaudent et sentiunt se sic et motus et ymagines eorum sic sunt / quia motus notiores sunt notorum / Ibidem //

Hic ponit 3m genus hominum vere sompniantium dubium

Melancolici propter vehementiam motuum similiter etiam hii certificantur de sompniis / et propter mutationem motuum de uno in alium / ipsi facilius ymaginantur / unum motum sequente alium motum / sicut habebat se poemata philemigidi illius poete / ubi ex uno poemate devenerat ad aliud propter quamquam finis unius ad principium alterius / sic fundatur de quo facit ea cum unus et quando ad alium / sed per venere in vel tunc asper et claritate eius devenerunt ad venerem. deinde ad acerem / et ex acere in dulcedinem / et propter vehementiam motuum non repellitur unus motus ab alio in melancolicis / quia utrumque motum fortiter tenent / quia firmi sunt / et hii de ipso medicat / Ibidem //

Nota poemata philemigidi sunt versus circulares / qui in principio in medio / et in fine possunt incipi //

Consuetudo. Incontinentes secundum consuetudinem sunt sanabiliores quam incontinentes secundum naturam eth 7 tr 1 c 10

Facilius est transmutare consuetudinem quam naturam, quia per hoc consuetudo est difficilis ad transmutandum quia assimilatur nature, ut Evenus poeta dicit, eth 7 tr 1 c 10

Consuetudo est difficilis ad transmutandum propter quod assimilatur nature eth 7 tr 1 c 10

Consuetudo assimilatur nature ut Evenus poeta dicit eth 7 tr 1 c 10

Nota dictum Eveni poete de efficacia consuetudinis, ayo i. dico diuturnam meditacionem consuetudinis firmatam in mane esse i. stabiliter, et oportet utique hanc consuetudinem perficiente habitum acquisitum omnibus hominibus esse versam quodammodo in naturam eth 7 tr 1 c 10

Nota de efficacia consuetudinis quia propter consuetudinem non percipimus extranea que preveniunt communem sensum sicut comburere et audire, quia iam sumus assueti continue eas pati eth 7 tr 2 c 3

De consuetis non fit passio sensualis eth 7 tr 2 c 3, super illo dicere non percipimus extranea que preveniunt communem sensum

Non facile est homines ex antiqua consuetudine transmutare [illegible] eth 10 tr 3 c 1

Adhoc quod homines fiant boni preter sermonem persuasivum requiritur consuetudo ad prosequendum honestum et fugiendum turpe eth 10 tr 3 c 1

Adhoc quod sermo persuadentis habeat efficaciam oportet preexistere consuetudinem et morem propter virtutis i. aptitudinem ad virtutem per quam diligat ipsum bonum et aspernatur ipsum turpe eth 10 tr 3 c 1

Ad bonam consuetudinem propter quod homo debet fieri studiosus requiritur legis positio eth 10 tr 3 c 1

Opera consueta non erunt tristia eth 10 tr 3 c 1 [illegible] i. opera longa consuetudine firmata

Civitas sit bona plurimas leges consuetudines [illegible] pol 2 tr 1 c 2

Artes roborantur [illegible] consuetudine pol 2 tr 1 c 4

Artes [illegible] coronemus [illegible] consuetudine pol 2 tr 1 c 4

Ad consuetudinem inducendam requiritur multitudo [illegible] pol 2 tr 1 c 4

Plus [illegible] leges private et consuetudines [illegible] pol 3 tr 3 c 1

Leges politiarum confirmate sunt per consuetudines pol 3 tr 3 c 2

[illegible] mos et consuetudo [illegible] seditionis pol 4 tr 1 c 2

Maximum [illegible] est [illegible] ad salvandum politiam et erudiri in legibus [illegible] que ordinantur in politia et assuescere [illegible] pol 4 tr 2 c 3

Nec legibus bonis [illegible] civitatibus si non fuerunt assueti et eruditi pol 4 tr 2 c 3

Civitas [illegible] leges [illegible] non sunt assueti [illegible] pol 4 tr 2 c 3

Non facile est [illegible] legibus consuetudinibus [illegible] pol 6 tr 1 c 2

[illegible] homines sunt esse boni [illegible] ratio pol 7 tr 3 c 1

[illegible] non sunt [illegible] ad bonum [illegible] ad opus virtuosum [illegible] per consuetudinem transmutantur pol 7 tr 3 c 1

Homines [illegible] in [illegible] ad virtutem [illegible] indiget consuetudine [illegible] operibus [illegible] pol 7 tr 3 c 1

[illegible] animalia [illegible] secundum [illegible] agitationes [illegible] propter consuetudinem pol 7 tr [illegible]

[illegible] ratione consuetudine [illegible] pol 7 tr 3 c 1

Multa sunt que agunt homines preter consuetudinem et naturam propter rationem si [illegible] ratione [illegible] melius pol 7 tr 3 c 1

Aqui [illegible] aqua per [illegible] audientes [illegible] pol 7 tr 3

Consuetudo [illegible] in [illegible] politia [illegible] statutionibus et conservationibus pol 8 tr 1 c [illegible]

[illegible] quod [illegible] operibus [illegible] artis [illegible] operatione [illegible] arte [illegible] [illegible] pol 8 tr [illegible]

Consuetudo multum inclinat estimacionem hominis
et principio nutrita ut auditores dissonantia hominis
magis ut numquam audiebantur propter consuetudinem
ab doctrinis autem probilia aptum 2 tt c 3

Sicut quemcumque ita dignum dici Sicut quemcum
que audire ita dignum videtur dici de aliquo aptum 2 tt c 3

Si aliqua dicuntur nobis propter quod quemcumque audire
non videntur nobis ita una sed quemcumque au
dire si minus non tecum audire aptum 2 tt c 3

Consuetudo naturaliter in consueto aptum 2 tt c 3

Quanta vim habent quod consueta sunt leges ostendunt
in quibus fabulosa et puerilia magis valent propter
consuetudinem aptum 2 tt c 3

Consuetudo audienti fabulas et falsitates est in pretium
inquirendi veritatem aptum 2 tt c 3

Ad per modum loquendi consuetum potest sic probari
de ce 2 tt j c 2 ubi primo quod sicut in dialogo
loquitur sic poles prout est loqui

Laudanda non deprecanda propter bona semper et appetunt
propter consuetudinem male eligendi degere j tt 3 c 2

In fine libri philosophi ostendit quod sit ydoneus
interpres sompniorum et deinde recapitulat dicta
in hoc libro. Sequitur

Optimus iudex sompniorum est qui scit cognoscere similitudines
eorum et figuras et qualitates et alia accidentia que similiter
accidit in sompnis sicut in aqua qui aquam multum movetur
non recte apparet ydolum, sed cum cito accipitur ad iudicanda
ydola qui potest cito inspicere distorta et dissipata
ydola in aqua utrum sit hominis vel equi et ita similiter
in sompnis, aliquis potest scire sompnium recte iudicare
qui scit facere similitudines rerum cognoscere, verum cum
sompnium aliquando impeditur per motum. Tunc in fine philosophus
recapitulat dicta dicens dictum est quid sit sompnus et quid sompnium
et propter quam causam utrumque horum fiat et dictum est de
divinatione que est in sompnis in littera habet emphases
et in dicto textu emphaseos et verum tamen sed apparentes

Et sic est finis deo laus et gloria
virgini marie et illibate et alia

Conservat delectacio consuetudinis operantis
in opere ethycorum x tt 2 c 3

Addiscat quod policia consuetudinis optima quoniam omnes
partes volunt eam esse tamquam aliquid parti tamen
sufficiat quod permaneat in suo statu politicorum
2 tt 2 c 1.

Continencia et incontinencia non sunt idem habitus cum virtute et malicia neque est sunt genere diversi, eth 7 tractatu 1 c 1 9 vide incontinencia

Continencia et perseverancia videntur esse de numero studiosorum et laudabilium habituum, eth 7 tractatu 1 c 1

Continencia et incontinencia non sunt circa omnes materias sed solum circa delectaciones gustus et tactus eth 7 tractatu 1 c 3

Continencia et incontinencia non differunt ab aliis habitibus solum secundum materiam quia aliter sequeretur quod continencia esset eadem cum temperancia et incontinencia cum intemperancia, quia ambe sunt circa eandem materiam sed quia temperatus et intemperatus operantur ex electione, continens et incontinens non, eth 7 tractatu 1 c 3

Continencia et incontinencia non differunt contrarie a temperancia et intemperancia ex hoc quod sunt circa alia et alia materiam distincta et determinata sed solum in hoc quod dissimiliter eandem materiam respiciunt eth 7 tractatu 1 c 3

Problema generale continencie et incontinencie sunt delectaciones et tristicie eth 7 tractatu 1 c 4

Continencia et incontinencia ex una parte et temperancia et intemperancia ex alia parte conveniunt et differunt eth 7 tractatu 1 c 4 et 5 vide incontinencia

Continencia et incontinencia sunt sine electione temperancia et intemperancia cum electione eth 7 tractatu 1 c 4 prius vide in continencia

Circa delectabilia que sunt naturaliter eligibilia non est continencia et incontinencia simpliciter dicta sed secundum quid secundum quod in eis est superhabundancia vituperabilis eth 7 tractatu 1 c 5

Continencia et incontinencia simpliciter dicta que sunt circa eadem delectabilia cum temperancia et intemperancia quia sunt circa delectabilia corporalia media eth 7 tractatu 1 c 5

Circa delectabilia contra naturam non est continencia nec incontinencia simpliciter [illegible] continente et incontinente dicte sunt utilis [illegible] contendendis [illegible] non est in bestialibus delectabilibus in eis [illegible] iudicium racionis quod totaliter est extinctum [illegible] continencia et incontinencia sunt circa delectabilia humana sed delectabilia contra naturam non sunt humana, eth 7 tractatu 1 c 7

Circa delectabilia contra naturam est solum incontinencia et continencia secundum quid et similitudinem eo modo quo [illegible] quod incontinencia [illegible] non est incontinencia simpliciter sed secundum quid eth 7 tractatu 1 c 7

Circa delectabilia contra naturam est continencia et incontinencia secundum quid et similitudinem puta si philaris tyrannus teneat puerum et concupiscat ipsum comedere vel cum eo coire et tunc non perseveret illa concupiscencia tunc dicitur continens secundum quandam similitudinem quia in hoc assimilatur continenti qui non persequitur concupiscenciam forte. Non tamen dicitur vere continens quia vera continencia consistit in resistendo concupiscenciis humanis. Sed videtur [illegible] tyrannus [illegible] concupiscenciam persequitur dicitur incontinens secundum similitudinem, scilicet quia non resistit concupiscencie eth 7 tractatu 1 c 7

Continencia et incontinencia simpliciter solum est circa illa circa que est temperancia et intemperancia sed circa alia delectabilia est quedam alia species continencie que dicitur secundum methaphoram et non simpliciter sed cum addicione eth 7 tractatu 1 c 7

Continencia et incontinencia temperancia et intemperancia perseverancia mollicies aliquo conveniunt et aliquo differunt [illegible] quia omnes sunt circa eandem materiam scilicet circa delectaciones et tristicias corporales [illegible] omnes isti habitus consistunt in vincere vel vinci passiones vel vincere abeis [illegible] [illegible] [illegible] dicitur quod vincit delectacionibus corporalibus quibus homines communiter superant. Continens qui superat concupiscencias corporales a quibus multi vincuntur eth 7 tractatu 1 c 8

Inter habitum continencie et incontinencie temperancie et intemperancie plurimum potest esse intimus [illegible] quia multi vincunt [illegible] perseverantis est melior et superant temperantes [illegible] multi vincuntur et iterum multi superant delectaciones quibus incontinentes vincuntur et vincuntur a [illegible] continens melior est eth 7 tractatu 1 c 8

Habitus medius inter habitum continencie et incontinencie temperancie et intemperancie [illegible] [illegible] et perfectione virtutis quod declinat [illegible] quod est defectus virtute, eth 7 tractatu 1 c 8

Continencia est in eo quod racio superat passionem, eth 7 tractatu 1 c 8

Continencia est melior quam temperancia eth 7 tractatu 1 c 8

Continencia est habitus bonus et studiosus eth 7 tractatu 1 c 8, eth 7 tractatu 1 c 10

Continencia est medietas laudabilis [illegible] [illegible] est reperire superhabundanciam scilicet incontinenciam et defectum, eth 7 tractatu 1 c 10

Habitus contrarium continencie sunt plures [illegible] continencia est bona sed bono non contrariatur bonum sed malum, eth 7 tractatu 1 c 10

Non tamen quare sola incontinencia dicitur opponi continencie et non insensibilitas quia insensibiles in paucis inveniuntur et raro, ideo videtur quod [illegible] sit unum contrarium, eth 7 tractatu 1 c 10

Similitudinarie [illegible] continencia dicitur temperancia eth 7 tractatu 1 c 10

Continencia et temperancia aliquo conveniunt et aliquo differunt [illegible] quia [illegible] perseverancia operatur secundum racionem oppositam racioni et nichil preter [illegible]

136

rond / sic se continentia ad per[severantiam] dup[liciter] p[ri]mo quia
continentia facit concupiscentias pravas / et vehe
mentes ad temperantiam non / 2o quia temperantia
est virtus / Continentia dispositio / eth[icorum] vii / c[apitulo] i / c. xo

Continentia et incontinentia differunt sicut quod ex
cellit habitum inferiorem ut qui tollens in manu
sua rond / magis quam multi possunt quia vincit
concupiscentias a quibus multi superantur / Inconti
nens autem minus remanet quam multi possunt
quia vincitur a concupiscentiis quas multi vincunt
eth[icorum] vii / c[apitulo] i / c. x /

136

[illegible] sicut [illegible] color [illegible]
[illegible] et [illegible] visus [illegible]
[illegible] et [illegible] obiectum [illegible]
et [illegible] partibus [illegible]
[illegible]
[illegible] color [illegible]
[illegible] color [illegible] obiectum visus [illegible]
[illegible] colorem [illegible] et [illegible]
[illegible] quod coloratum [illegible]
[illegible] de an[ima] 2 t[ractatu] 3 c[apitulo] 2

Ad videndum colorem [illegible] lumen [illegible] medium [illegible]
medium [illegible] colorem [illegible] quia [illegible] colorem [illegible]
[illegible] medio [illegible] medium [illegible] tunc [illegible]
[illegible] tunc [illegible] medium [illegible]
medium [illegible] illuminatum et apparentes [illegible]
ad colorem [illegible] illuminatum [illegible]
[illegible] colorem [illegible] ad
videndum colorem [illegible] lumen [illegible] medium [illegible]
[illegible] medium [illegible] medium [illegible] illuminatum
[illegible] tunc [illegible] medium [illegible] visio colorem
[illegible] colorem [illegible] quia si medium [illegible]
[illegible] illuminatum [illegible] videt colorem [illegible] quia
colores [illegible] possunt [illegible]
[illegible] lumen [illegible]
[illegible] medium de an[ima] 2 t[ractatu] 3 c[apitulo] 2

Visus colores [illegible] videre [illegible] lumine [illegible]
[illegible] de an[ima] 2 t[ractatu] 3 c[apitulo] 3

Color in [illegible] medio [illegible] sapor [illegible] color
[illegible] per medium [illegible] de an[ima] 2 t[ractatu] 3 c[apitulo] 1

Color in visu [illegible] ad [illegible]
[illegible] colorato ut fiat visio de an[ima] 2 t[ractatu] 3 c[apitulo] 1

Visum ad medium [illegible] colorem et saporem
[illegible] quia color [illegible] per medium [illegible] sapor [illegible]
[illegible] de an[ima] 2 t[ractatu] 3 c[apitulo] 1

Visum ad [illegible] obiecti [illegible] colorem et saporem
quia ut color est obiectum visus sic sapor est obiectum
gustus de an[ima] 2 t[ractatu] 3 c[apitulo] 1

Color est obiectum visus de an[ima] 2 t[ractatu] 3 c[apitulo] 1

Species saporis [illegible] colores de an[ima]
2 t[ractatu] 3 c[apitulo] 1

Colores [illegible] medium [illegible]
de an[ima] 2 t[ractatu] 3 c[apitulo] 1

[illegible] visus [illegible] coloratum de an[ima] 2 t[ractatu] 1 c[apitulo] 3

Organum visus et visio [illegible] coloratum de an[ima] 2 t[ractatu] 1 c[apitulo] 3

Unus color [illegible] ut [illegible]
[illegible] de an[ima] 3 t[ractatu] 3 c[apitulo] 1

Democritus et Leucippus [illegible] colorem [illegible]
[illegible] dicunt [illegible] colorem
de gen[eratione] 1 t[ractatu] 1 c[apitulo] 2

Color [illegible] de gen[eratione] 1 t[ractatu] 1 c[apitulo] 2 [illegible]
pacior

Coitus de carnali quiz vz ad sanitate po[l] 1 tt 3 c 3

Vir non debz qmiscei in quacuqz etate sz solum in etate debita qua[n]d adequatione pol 1 tt 3 c 3

~~Consequent[ia] [illegible] qui se qui[illegible] ad[illegible] pol [illegible] tt 3 c 3 [illegible]~~

[illegible] Colores sigui[fic]ate colores non pat[illegible] pp[illegible] sileuch maxi[illegible] pp[illegible] sicut armonie pol 8 tt 1 c 2

[illegible] mas

Color e visib[ile] de a[n]i[ma] 2 tt 3 c 2

Color e p[er] se visib[ile] de a[n]i[ma] 2 tt 3 c 2

Color e p[er] se visib[ile] [illegible] de [illegible] p[er] se 2 [illegible] 5 [illegible] visib[ile] [illegible] color [illegible] p[er] se [illegible] visibilitas [illegible] de a[n]i[ma] 2 tt 3 c 2

Color e p[er] se visib[ile] [illegible] color [illegible] de a[n]i[ma] 2 tt 3 c 2

Color [illegible] de a[n]i[ma] 2 tt 3 c 2

Color [illegible] de a[n]i[ma] 2 tt 3 c 2

[illegible] color

Color [illegible] visib[ile] [illegible] de a[n]i[ma] 2 tt 3 c 2

Color e [illegible] visib[ile] [illegible] color [illegible] color e [illegible] visib[ile] non color e visib[ile] [illegible] color [illegible] color [illegible] visib[ile] [illegible] color [illegible]

[illegible] 136

~~.. pi ut~~

Copula coniugalis que ordinatur ad generationem
debet fieri tempore tetitate deriat pol. 1 ii 3 c 3
Oportet copulam nuptialem fieri tempore tetitate
in quo corpora puerorum et nascentium conveniunt
melius disponi ad virtutem pertinentem
absolutione legislatoris pol. 1 ii 3 c 3
Ad copulam coniugalem faciendam oportet uti circa
temporibus et disposicione aeris ventorum sic ut
fiat copulatio in hyeme estiva competunt
considerare ea que dicuntur a medicis de disposicione
corporis in ordine ad tempus et aphisicis
de disposicione ventorum qui magis laudant
ventos boreales ad generationem quam
australes pol. 1 ii 3 c 3
Copulandi non debent esse nimis magni
etatis nec pueri sed in medio etatis pol. 1 ii 3 c 3

Carpentarius est ... qui agit per ... ex arte
ex arte et ... d. ai. 2 ii 2 c 2
Alia regula appellatur carpentaria que ... in ea
... ex arte ad agendum ... prima ad ...
d. ai. 2 ii 2 c 2

Credulitas est ... ad quod fides et credulitas
... d. ai. 2 ii x c x
Ad omnem opinionem consequitur fides et credulitas d. ai. 2
ii x c x
Nulli bestiarum inest fides et credulitas d. ai. 2
ii x c x
Si ... fides et credulitas ... persuasiones
d. ai. 2 ii x c x

Cretenses politia cretensis 3 pro lace
politia cretensis in paucis melior fuit quam
lacedemonia et in multis minus bene et in quantum
ad formam status civitatis
lacedemonia in multis imitata est statum antiquorum
apud cretenses rustici habebant dominium solum colunt
agros
ibi omnia dicebantur andria
habebant kosmoi et doctores
kosmoi fuerunt x
ibi senatores fuerunt electi ut in prosperitate
ibi senatores dicebantur boylyn et consilium
ibi posuit regnum prius fuit dissolutum et constitutum
mox [illegible] belli
fuerunt advocatorum solum que illis erat sunt
prosperitate ubi applicant [illegible] kosmorum et ex
mox
fuit in consilio quod omnes attribuebat ad [illegible]
ibi [illegible] quam peteret et aliis [illegible]
[illegible] quod [illegible] tunc sacrificia de
[illegible] ad quod veniebat multos viri pueri
ubi legislator posuit legem [illegible]
[illegible] non multum [illegible]
mulieribus quod non multum pueros procrearent ad
hoc consensit totum [illegible]
eligebant kosmoy et ad principatum quoscumque
non [illegible] virtuosos
ibi eligebantur kosmoy solum ex senioribus
ibi senatores eligebantur ex kosmoy quibus
licebat suum principatum dimittere
suum principatum dimittere
ibi senatores et kosmi per totam vitam suam principabantur
[illegible] possent annunciari
kosmi non [illegible] indicaverunt [illegible] legem [illegible]
propriam voluntatem
longe distabant ab aliis hominibus in mari
plus licebat [illegible] kosmos quis placuit
[illegible] potuit [illegible] principatum quod volebant
senatores fuerunt [illegible] ad [illegible] aliquid
[illegible] suam habebant non volebat [illegible] principes
[illegible]
in multis [illegible] in aliis [illegible]
politia fuit [illegible]
habebant omnia [illegible] quod politia [illegible]
habebat [illegible] virorum [illegible]
[illegible] et lace
eligerunt principes solum virtuosos
habebant reges [illegible]
[illegible]
[illegible] reges eligentur [illegible] constituerunt

senatores et reges omnia deducebant ad populum
[illegible] eorum
populos principes eligebantur [illegible]
[illegible]
[illegible]
[illegible] plangi [illegible] alii [illegible]
[illegible]
[illegible]
[illegible]
[illegible] qui [illegible]
[illegible]
[illegible]
[illegible] officia et prosperitate
[illegible]
[illegible]
[illegible]

Combustibile omne [illegible]
[illegible]
[illegible]
[illegible]

Cor in quo [illegible]
[illegible]
[illegible]
[illegible]
[illegible]
[illegible]
[illegible]
[illegible]
[illegible]
[illegible]
[illegible]
[illegible]
[illegible]
[illegible]
[illegible]
[illegible]
[illegible]
[illegible]
[illegible]
[illegible]

Corrigo / metricite debent esse aliqui cirges. cives lastine dimetes et bo pia male et potes pot. c. tt 2 c 2

Cupiditas / Avaricia e imppba cupiditas bom / eth 7 / tt 1 / c 1 /

Cor / in corde 3 sd i ctulo sed sd ctulos 2 m sucl scdz in miro lom sed qm ad spes zassp dulsas pm sit 2 cor in miro lotu quia mag tcalo pte aialis sd i mo sed qm ad ptes q qm dilata 2 constringit miro lom 2 q sd m corde 3 ho motu pulsu 2 ritus sd sit v ctulo ptes superaes complect d sedes 2 superaes scque pgse d sedes sed ai 3 tt 2 c 2

Cor 3 origm 2 princm ff qdana mo ipm ad moti pxissimo sed ai 3 tt 2 c 2

In corde ideo 3 pum 2 fis mot moti sd dicere nissimus v moti ter ortuo [illegible] pro c. cor mo moti dilatatis 2 constrictis 2 q moti dilatacois cordis d tept arct cordis 2 trahit ad extremum 2 motu constrictis eiqde tept ab extremo cordis 2 trahit [illegible] eiqde 12 corde id q 3 pum motu dilatacois 3 fis motu constrictis 2 id q 3 fis motu de constrictis 3 pum m motu dilatacois sed ai 3 tt 2 c 2

Pum 2 fis motu d corde sd id 2 m [illegible] 2 mag nes 2 dui 2 m voz sed ai 3 tt 2 c 2

Omnes ptes cordis moue rectu 2 pulsu sed ai 3 tt 2 c 2

In corde est mane ad punctu qd ptes sd [illegible] sd [illegible] ad moti ctulad sed ai 3 tt 2 c 2

Tm 3 i corde sd i ctulo sed tt duo pd tt qcte eiq qz sd dicit mo 2 [illegible] despicit sit 2 cor 2 o qm ad lom q sd ctulq [illegible] miro lom 3 aliqn tto sit 2 cor sed ai 3 tt 2 c 2

Cor 3 origm motu 2 m lom sed ai 3 tt 2 c 2

Cor mo moti pulsus 2 motu [illegible] sed motu pulsu sed dilatado sed motu [illegible] constringedo sed sed ai 3 tt 2 c 2

Cor 3 [illegible] 2 grauu sed [illegible] ab co 2 grauu ab me sed ai 3 tt 2 c 2

Motus cordis 3 scles motu spe sed qz ipm 2 mot attractoe 2 expulsioe sed ai 3 tt 2 c 2

Organu motu 3 ipm tott sed ai 3 tt 2 c 2

B

Crassum / Dulce 3 ma crassi / cheug tt 1 c / 3
ome crassu 3 combustibile / cheug tt 1 c 1

Pm

Cura Non enim est possibile aliquem habere pecunias qui non impendit curam quod habeat eth 4 tt 3 c 2

Non enim est possibile aliquem habere aliquid qui non impendit curam quod habeat eth 4 tt 3 c 2

Nullus [illegible] potest habere ad quod non impendit curam eth 4 tt 3 c 2

Liberalis [illegible] magna curam de propriis bonis eth 4 tt 3 c 3

Prodigi nullam curam habent de bono eorum dando eth 4 tt 3 c 2

Magnanimi non est cura neque ut ipse laudetur neque ut alii vituperentur eth 4 tt 7 c 2

Ratio Nota Adhuc sit quedam cura et prudentia humana nostrorum operum sicut omnibus visum est et est in practicis eth 10 tt 2 c 11

Dii habent curam de illis qui vacant bonis intellectualibus et qui bene et recte operantur tanquam de amicis suis eth 10 tt 2 c 11

Non sufficit quod homines solum dum sunt iuvenes sortiantur rectam curam et bonam nutritionem secundum leges sed est illud qui est bonum et invenire vias honestas ad operandum et etiam quod sint consueti in eis eth 10 tt 3 c 1

In sola civitate lacedemoniorum cum paucis aliis legislator videtur fecisse curam de nutritione puerorum et de adinventione eorum que conducunt ad recte operandum eth 10 tt 3 c 2

In pluribus civitatibus neglecta est cura de nutritione puerorum et de adinventione eorum et unusquisque vivit ut vult disponens vitam puerorum et uxorum suarum propria voluntate ut faciunt nationes barbare cyclopes eth 10 tt 3 c 2

Necessarium est esse aliquem legislatorem qui gerat curam et nutritionem hominum eth 10 tt 3 c 2

Optimum est quod cura nutritione puerorum et adinventione actuum virtuosorum fiat communis cura et recta et ostendatur unicuique qualiter possit recte operari eth 10 tt 3 c 2

Ubi communis cura videtur esse neglecta a presidentibus unicuique privato persone videtur convenire suis filiis et aliis aliquid conferre per quod possit attingere virtutem vel si hoc non possit saltem intendat eligat aliquem qui hoc possit et hoc maxime videtur ab ipso cum factus est legislator eth 10 tt 3 c 2

Cura communis et nutritionis et efficacia doctrinis ad bonum optime fiunt per leges eth 10 tt 3 c 2

Cura communis et efficacia doctrinis ad bonum optime fiunt per legislatorem eth 10 tt 3 c 2

Communes cure fiunt per leges eth 10 tt 3 c 2

Ille cure sunt virtuose et per ... que fiunt per leges studiosas et bonas eth 10 tt 3 c 2

De pluribus communibus minime curam faciunt pol 2 tt 1 c 1

De propriis maxime curant homines de communibus minus pol 2 tt 1 c 1

Cure divitiarum litigia non faciunt pol 2 tt 1 c 1

Cure divitiarum magis augent et multiplicant possessiones pol 2 tt 1 c 2 [illegible]

Legislator prius debet habere curam circa partes quam circa pol 1 tt 3 c 3

Curare Ad magnanimum pertinet magis curare veritatem quam opinionem hominum eth 4 tt 7 c 2

Non enim similiter convenit consuetos extraneos curare vel consiliare eth 9 tt 8 c 11

Non sunt quibus multa cura est que sunt et [illegible] pol 2 tt 1 c 1

Legislator magis curare modare et temperare homines quam possessiones pol 2 tt 1 c 2

Ypolitus [illegible] magis curavit de dispositione actuum et aque pol 1 tt 2 c 4

Sicut in vadentibus curant diligentiam qui modis possunt supergredi in vasis [illegible] et venientibus et remediis sic curant esse a vasis quo [illegible] in ventis et de ventis pol 1 tt 2 c 1

Si invadentes sicut in vadentibus [illegible] civitates esse et potentes resistere non [illegible] curant eas in vade a principio pol 1 tt 2 c 4

Prius in generatione et legislator curare de dispositione corporis et appetitus quam de dispositione actus et intellectus pol 1 tt 3 c 3

Legislator est curare negotia et ... [illegible] dispositionem invenire pol 1 tt 1 c 1

De omnibus curare non est opus liberalitatis [illegible] ... 2 tt 1 c 2

Dilectio. Incertitudo diminuit dilectionem pot
2 tt 1 c 1 ... ad ... q.

Dampnum. In malis dampnum faciens minus iniustum minus habet de dampno et iniustum patiens plus habet de dampno, eth 4, tt 1, c 8. Vide supra iniustum

Qui facit iniustum minus habet de dampno, sed qui iniustum patitur plus habet de dampno, eth 5, tt 1, c 8

Hec nomina dampnum et lucrum proprie accepta habent locum circa possessiones, sed transsumptive habent locum circa personalia, eth 5, tt 1, c 7, g. Vide lucrum

Lucrum habet se ut plus, dampnum ut minus, eth 5, tt 1, c 7

Iustum commutativum est medium inter dampnum et lucrum, eth 5, tt 1, c 7, per totum. Vide iniustum

Plus et minus quantum ad rationem lucri et dampni contrarie se habent in bonis et malis, eth 5, tt 1, c 7, per totum. Vide plus

Ista nomina lucrum et dampnum originem receperunt ex commutationibus voluntariis in quibus fuit usitatum talium nominum, cum enim quis plus habebat quam prius tunc dicebatur lucrari, cum autem minus dicebatur dampnificari, sed contingit in emptionibus venditionibus, sed quando quis neque plus neque minus habebat quam ante fuerat, dicebatur nichil lucrari nec amittere, sed solum aliquem eos habere talium quod sunt ipsos, eth 5, tt 1, c 7

Iustum commutativum est medium lucri et dampni eth 5, tt 1, c 7

Nullus sustinet detrimentum pati in omnibus, id est quantum ad divicias et honores eth 8, tt 2, c 2

2 Dare / Vtrum simpliciter homo magis debeat retribuere beneficium quam amico gratis dare eth ix tr 1 c 2 pr. Resp. magis

Homo magis tenetur reddere mutuum ei cui debet quam quod det aliquid gratis amico eth ix tr 1 c 2 / Vo / Resp. amicus

Licet absolute et simpliciter verum est quod homo magis debet retribuere beneficium quam amico gratis dare tamen in casu non est observandum ut si amicus sit captivus et non habet unde se liberaret eth ix tr 1 c 2 /

Simpliciter et absolute servandum est quod magis est reddendum debitum quam gratis dandum sed si contingit quod gratuita donacio excedat in bono utilitatis quia vel honestius est instaurare ultra virtuosum quam non virtuosum vel excedat in necessitate sed magis necessarium est liberare parentem quam alium tunc ad hoc est declinandum Vo / quia contingit quod retribucio quae sit per recompensacionem proximum non potest comparari gratuite donacioni ut si ex una parte aliquis accepit beneficium a studioso et ex alia parte fiat retribucio ei qui sit male eth ix tr 1 c 2 /

1: Defectus / terre omnes excedit magnitudine quia magnitudo est quasi nichil respectu terre celi sed defectus in terra ad quem magnitudo est quasi nichil respectu celi qui totus defectus in eo ad quod iusta celi ... non est possibile perfectum deficere de celi tr. ... quia perfectum non est possibile deficere quia per terram magnitudo ad quod excedit de celi tr 1 c ... omnes potuerat defectus est perfectio non de celi

Dare substantiam et possessio(n)em velociter delinquunt prodigi dantes quod dantes indiscrete et irrationabiliter dantes / eth 4 / tt 3 / c 3
Non est malus vel noxius et iniuriosus et ignobilis animi vel cuius qui habet animum derectum ad aliqualia prodigalitate depressum quia superat in dando et non in accipiendo / sed potius insipientis eth 4 / tt 3 / c 3
Prodigi nullam curam habent de bono vivere in dando eth 4 / tt 3 / c 3 /
Prodigi solum dant quod concupiscunt dando licet extra rationem / eth 4 tt 3 / c 3
Prodigi non dant sicut liberales / eth 4 / tt 3 / c 3
Dationes prodigorum non sunt liberales eth 4 tt 3 / c 3
Dationes prodigorum non sunt bone eth 4 tt 3 / c 3
Dationes prodigorum non fiunt ut oportet / eth 4 / tt 3 / c 3
Prodigi multum dant adulatoribus et aliis prout habent secundum aliqua alia voluntate eos delectantibus eth 4 / tt 3 / c 3
Amicis oportet dare / et non alienis aliquid lucrari eth 4 / tt 3 / c 4
Qui volens dat alteri ea que sua propria non patitur vel iniustum prope loquendo eth 5 / tt 2 / c 4
Qui dat alteri aliquam rem / et secundum suam intencionem sperat recompensacionem / de qua non fit mencio in dacione rei vel dignum reputat conferri sibi aliquid equale vel plus tunc non est liberaliter dans / sed potius accomodans / eth 8 / tt 3 / c 1 /
In utilitate amicitie moralis si ille cui aliquis dedit non est similiter commutans ut sic recompenset datum sibi factum per equale vel maius / tunc erit dissolucionis occasio / et ille qui dedit accusabit recipientem / et conqueritur de ipso eth 8 / tt 3 / c 1 /
Non vero quere aliqui dant sine convencione et tacent de convencione / et fingunt se gratis dare / et tamen querunt retribucionem et sperant recompensacionem quia omnes vel plures volunt et secundum voluntatem appetunt bona honesta sed nichilominus in effectu / eligunt ea que sunt eis utilia / sed bene facere alteri non ea intencione ut tamen recipiant recompensacionem utique est bonum honestum / sed ab aliis beneficium recipere est bonum utile / inde est quod homines quandoque eligunt istud licet aliud pretendunt eth 8 / tt 3 / c 1 / vide exemplo T

Dare pecuniam et consumere eam est facile sed dare cui oportet et quantum oportet etc. est difficile / eth 4 tt 3 / c 2 /
Virtus liberalitatis magis consistit in dando quam in accipiendo eth 4 / tt 3 / c 1 /
Proprium liberalis magis est dare quibus oportet quam accipere ubi oportet et non accipere unde non oportet eth 4 / tt 3 / c 1 / supra vide liberalis
Magis liberale est dare quam accipere eth 4 / tt 3 / c 1 / supra vide liberalis
Ad dacionem sequitur beneficium et bona operacio / et e contrario / quia ille dat / sed quod beneficiat et bene operatur eth 4 / tt 3 / c 1 /
Laus et gratiarum actio debentur dantibus et non accipientibus eth 4 / tt 3 / c 1 /
Laus et gratiarum actio magis conveniunt dantibus quam accipientibus / eth 4 / tt 3 / c 1 /
Difficilius est dare proprium quam non accipere alienum eth 4 / tt 3 / c 1 / supra vide difficilius
Communiter homines qui dant dicuntur liberales / et laudantur de liberalitate qui accipiunt non / eth 4 tt 3 / c 1 /
Liberalis dat propter bonum finem et secundum regulam racionis / eth 4 / tt 3 / c 2 /
Dacio liberalis est delectabilis / vel saltem sine tristicia / eth 4 / tt 3 / c 2 /
Liberalis dat delectabiliter et sine tristicia eth 4 / tt 3 / c 2 /
Qui dat illis quibus non oportet vel qui dat propter non bonum finem non dicitur liberalis eth 4 / tt 3 / c 2 /
Qui dat cum tristicia non dicitur liberalis / eth 4 tt 3 / c 2 /
Liberalis non dat quibuslibet indifferenter / eth 4 / tt 3 / c 2 /
Liberalis est ita vehemens in dando / quod derelinquit sibi paucior et minora / eth 4 / tt 3 / c 2 /
Liberalis proprie est vehementer inclinatus ad dandum / eth 4 / tt 3 / c 2 /
Liberalis dat et distribuit secundum quantitatem sue substancie / eth 4 / tt 3 / c 2 /
Dacio liberalis non pensatur ex multitudine datorum sed ex dantis habitu / eth 4 / tt 3 / c 2
Liberalis semper dat secundum substanciam / eth 4 / tt 3 / c 2
Ad decentem dacionem sequitur decens accepcio eth 4 / tt 3 / c 3
Decens dacio et accepcio consequuntur se invicem eth 4 / tt 3 / c 3
Tam decens dacio quam decens accepcio sunt circa liberalem / eth 4 / tt 3 / c 3
Symonidem poetam bene estimandum esset homo si dedisset quod non esset dandum et non esset estimandum si non dedisset quod esset dandum optime / et hoc fecit quia fuit amator pecunie et avarus / eth 4 / tt 3 / c 3 / et in ad ar sup

pm

Deceptio / Multis fit deceptio in discretione boni et mali propter delectacionem / eth 3 / tt 2 / c 3 /
Socrates volebat nullum posse decipi ut patet primum / eth 11 / tt 1 / c 3
Per circumstantias actibus qualis alii tamen decipiunt se ipsos pol 4 tt 3 c 2
Quibus decipiuntur et ea que ignorant aperte 9 tt 2 c 1
Circa principia / propositiones / premissas / impossibile est aliquem decipi aperte 9 tt 2 c 1
Circa premissas impossibile est aliquem ... non potest aliquem decipi aperte 9 tt 2 c 1 patet per principium

Deductio / Sicut ulixes captiua deductio qui homines sedentes super terram et gaudentes ipsius audiunt phylomenam in aere laqueo capti quam repugnare speravit pol 8 tt 1 c 1
Deductio et que operatio intus habet est ... delectationem conseptam pol 8 tt 1 c 2

Deceptio vide accusatio

Debitor / Recipiens beneficium ab alio est debitor illius eth 8 tt 1 c 2 /
Illi quibus aliquid debetur habent potestatem ut libere possint dimittere suum debitorem / eth 8 / tt 3 / c 2 /
Beneficiati et ipsa receptione beneficiorum constituuntur debitores eorum a quibus beneficia receperunt eth 9 / tt 2 / c 5
In mutuis debitores vellent / non esse illos quibus tenentur / ut solvuntur ... accommodantes / multam curam habent de salute debitorum ne perdant mutuum quod dederunt / eth 9 / tt 2 / c 5

Debitum magis reddendum est debitum quam gratis dandum eth 9 / tt 1 / c 2 /
Retribuere debitum benefactori malo et gratis dare amico virtuoso in neutro indecens est communiter facere eth 9 / tt 1 / c 2 /
Benefactori malo est reddere quam debitum eth 9 / tt 1 / c 2 /

pm

Defectus / Operationes quantum ad virtutem sunt medie inter habundantiam et defectum / eth 2 / tt 1 / c 2 /
In omnibus passionibus et operationibus invenitur superhabundantia defectus et medium eth 2 tt 2 / c 2 /
In omnibus operibus et passionibus superhabundantia est viciosa / et defectus vituperatur / eth 2 / tt 2 / c 2 /
Superhabundantia et defectus perimunt admirabilitatem medietas adiuvante / eth 2 / tt 2 c 2 /
Virtutem malicia sicut superhabundantia / quod defectus hoc est, eorum in quibus deficit vel habundat a medio / eth 2 / tt 2 / c 2 /
Defectum et superhabundantiam contingit dare tam in actionibus quam in passionibus / eth 2 / tt 2 c 2 /
Deficientes circa delectationes non multum inveniuntur eth 2 / tt 3 / c 1 /
Deficientes circa delectationes illis non est nomen impositum tamen possunt dici insensibiles / eth 2 tt 3 / c 1 / et vide delectatio
Aliqui circa delectationes gustus et tactus deficiunt ut quod delectantur et gaudent delectationibus minus quam oportet / eth 4 tt 2 / c 2 /
Qui deficiunt in delectando quam minus delectantur quam oportet pauci inveniuntur / vide et insensibilitas non est habere nomen
Deficientibus in delectationibus non est nomen impositum / eth 4 tt 2 / c 2 /
In accipiendo et dando pecunias proprias est quedam medietas superhabundantia et defectus eth 4 tt 6 / c 1 /
In appetitu honorum est quedam medietas superhabundantia et defectus eth 4 tt 6 / c 1 /
Defectus ire est in nominatus / eth 4 tt 11 / c 1
Defectus a medio in ipsa ira dicitur inirascibilitas eth 4 tt 11 / c 1
Defectus ire est vituperabilis eth 4 / tt 11 / c 1 / patet vide ira
Ad veniendum tamquam per medium duorum contrariorum superhabundantia et defectum talibus rei commutabilis / eth 7 / tt 1 / c 6 /
Iniusticia dicitur superhabundantia et defectus eth 5 tt 1 c 6 vide vide iniusticia
Iniusticia in rebus commutabilibus et distributis est factiva superhabundantie et defectus / eth 7 tt 1 / c 6
Quibuscumque contingit in bonis exterioribus habundare et deficere / in hiis est iusticia et iniusticia eth 7 / tt 2 / c 4
Bonus ille qui habet se bene in bonis exterioribus potest aliis conbuire secundum iusticiam vel iniusticiam

et inter quemque superhabundant quemque deficiunt eth 7 tt 2 c 4

Lex pactiva quemque precipit et deficit eth 5 tt 3 c 1

Justum legale quemque deficit et non est utile illud observare eth 5 tt 3 c 1 / pz. Epieikes

In virtutibus moralibus oportet eligere medium et non declinare ad superhabundantiam et defectum eth 6 tt 1 c 1

Inter eos delectabilia que sunt eligibilia secundum se contingit fieri superhabundantiam et defectum eth 7 tt 1 c 4

Motum 3 qui deficit quemadmodum motum facit distare et deficere actio aquo phisicorum 6 tt 2 c 3

Idem sunt deficere ab aliquo et moveri ab illo phisicorum 6 tt 2 c 3

Deficere autem dicitur 3 quod movetur aut sequitur ad ipsum motum phisicorum 6 tt 2 c 3

Deviationes viri quietati delectabilia quae nulli prebet et consuetudine continue parit fieri quietem desensali rubrigine contrahit pal 1 tt 3 c 2

Delicatus est idem quod mollis eth 7 tt 1 c 4 quia delicatia que est sustinere apuplicaturus laboribus est quedam mollicies

Propter delicate viventes multos morbos incurrunt ac cum corpora mediocriter mediciniam propter crapulam et crapulam maiores propter pecuniam pal 1 tt 2 c 2

Dispositio delicate nutriri est contra obedientiam pal 1 tt 3 c 1

Delicatia est quedam mollicies eth 7 tt 1 c 1

Delicatos vincentes fieri sunt contemptibiles pal 1 tt 3 c 2

Delicatos vincentes multas dat occasiones insurgendi contra eos pal 1 tt 3 c 2 / et c.

Deinos prudentes et astutos dicimus esse deinos i. ingeniosos et industriosos eth 6 tt 4 c 1

Deinum nichil prohibet esse incontinentem eth 7 tt 1 c 10

Deinotica principium operativum quo homo potens est invenire vias ad consecucionem finis debiti ad hoc quod homo sit ingeniosus dicitur deinotica i. ingeniositas vel industria eth 6 tt 4 c 1

Potentia deinotice est ut homo possit operari ea que sunt directiva ad suppositam intencionem finis eth 6 tt 4 c 1

Prudentia non est idem quod potentia deinotica eth 6 tt 4 c 1 / Vide prudentia

Virtus prudentie non inest deinotice sine virtute morali eth 6 tt 4 c 1

Prudentia non potest esse sine virtute morali et deinotica eth 6 tt 4 c 1

Inspectiva appetitiva est quidam oculus anime ubi quis habitus fit quia contrarie malicia sicut deinotica sed homo ad prudentiam eth 6 tt 4 c 2 / pz. Vide prudentia

Deinotica et prudentia non sunt penitus idem sed habent quandam similitudinem adinvicem eth 6 tt 4 c 2 / pz. Vide prudentia

Dependeo compulia depositum dependet tempore phisicorum 7 tt 3 c 4

Item pars operationis dependet a forma sed et a materia per tres species a forma dicta 2 tt 1 c 4

Dyeta dicitur in bono loco congruo preparata ad ambulandum est esse in dyeta quod quis sit in loco bene complexionato et temperato et sano commodit est in bona dyeta constitutum eth 1 tt 1 c 3

pm

Difficile / felicitas e quaddam bonum / quod difficile aufert / eth 1 / tt 1 / c 2 /
Impossibile e uel non facile indigentem operari bona / eth 1 / tt 1 / c 6
Felix non e facile transmutabilis / eth 1 / tt 3 c 2 /
Difficilimum e subiugare delectationem / eth 2 tt 1 / c 3 /
Ut eraclitum / difficilius e pugnare contra voluptatem / quam contra iram / eth 2 / tt 1 / c 3 /
Circa difficilia semper e ars et virtus / eth 2 tt 1 / c 3
Peccare e facile / recte agere difficile eth 2 / tt 2 / c 2 /
Difficile e contingere centrum et punctum medium alicubi assignatum / tt ergo hec opus iusti bono / eth 2 / tt 2 / c 2 /
Difficile est aliquem esse studiosum / eth 2 tt 3 / c 2 / vel studiosus
In unoquoque medium capere e difficile / eth 2 / tt 3 c 2 /
Iusta quelibet est facile et dare argentum et consumere e difficile possessiones sed dare cui oportet / et quantum oportet e difficile sicut iusta illo modo e difficile / eth 2 / tt 3 / c 2 /
Dare pecuniam et consumere eam e facile sed dare cui oportet et quando et cum e difficile et rarum laudabile et bonum
Facere aliquid simpliciter hoc e facile sed facere hoc secundum debitas circumstancias hoc e difficile / eth 2 / tt 3 / c 2 /
Difficile est hanc attingere virtutem virtus e quoddam medium sed in actibus medium attingere e difficile eth 2 / tt 3 c 2 /
Medium attingere e summe difficile / eth 2 / tt 3 / c 2 /
Non de facili possumus contra delectationem et acceptare et iniuriari circa medium eius ita quod appetitus non acceptet eam et complet in eius concupiscentiam / eth 2 / tt 3 / c 2 /
Invenire medium e difficile / vel post hoc difficile e considerare singulas circumstancias et secundum illas facere operabilia / ut non e facile videre qualiter aliqualiter alicui est irascendum et quibus et quomodo et in quibus rebus et ad quantum tempus / eth 2 / tt 3 / c 2 / Ergo vero quod quandoque illos qui deficiunt in irasci laudamus et dicimus eos mansuetos et
Non e facili sermone declarare tamen usque quo et in quantum aliquis recedens a medio vituperatur / eth 2 / tt 3 / c 2 /

Difficile e iudicare quale potius e eligendum / et quale turpe e eligendum pro mali evasione et quod malum e sustinendum / pro aliquo bono conservando / eth 3 / tt 1 / c 1 /
Difficilius e aliquem firmiter in mente manere et stabilius perseverare quam recte iudicare de eo quale turpe e eligendum pro mali evasione vel quia ut in pluribus que tenentur vel fugienda sunt afflictiva sed quia affectus hominis pro aliqua afflictiva non moveat aliquando vomitus e valde difficile / eth 3 / tt 1 / c 1 /
Difficile e diu in mente continere / et difficile e / quod homo diu sustineat contraria secundum turpia vel quia pro ea mitius iudicium / eth 3 / tt 1 / c 1 /
Difficile e tradere / que sunt eligibilia pro quibus vel quia multe sunt differentie in singularibus pro quibus iudicium dederis non quod potest ex certa regula comprehendi sed relinquitur estimationi prudentis propter eorum varietatem / eth 3 / tt 1 / c 1 /
Difficile e liberalem ditari / eth 4 / tt 3 c 2 / vel liberalis
Difficile e aliquem ditari / non existente cura ditum et acceptatum / eth 4 / tt 3 / c 3
Difficile e aliquem esse magnanimum / eth 4 / tt 1 / c 1 / vel magnanimus
Excellere magnos viros et potentes in bono est difficile / et venerabile sed in honores e facile / eth 4 / tt 1 / c 2 /
Simpliciter abundantes in ira magis sunt difficiles ad conviuendum quam deficientes in ira / eth 4 / tt 1 / c 1 /
Similiter sunt difficiles in conviuendo / sunt detentores aliis non contentis difficiles / eth 4 / tt 11 / c 1
Licet sit facile et in potestate hominis ut faciat iniusta / tamen non e facile aliquem habitualiter esse iniustum nec e in potestate ipsius aliquem esse habitualiter iniustum / eth 5 / tt 2 / c 4 / [illegible]
Facere iniusta taliter e facile et in potestate nostra / sed facere ea ex habitu et prompte et delectabiliter e difficile / et non e in potestate nostra / eth 5 / tt 2 / c 4 /
Tradita a lege quomodo iuste applicentur e difficile cognoscere / vel contra quia licet facile sit cognoscere virtutem mellis et vini et effectum visionis et incisionis tamen disponere illa ad sanandum e difficile / eth 5 / tt 2 / c 4
Licet facile sit intelligere tradita a lege tamen quod illa iuste applicentur e difficile / eth 5 / tt 2 / c 4
Scire et cognoscere qualiter ea que sunt a lege parata sunt accomodata diversis negociis et personis e magis difficile et oppositum quam scire et cognoscere sana vel sanativa cum quod usitatione

dictatio / ro / qr aor e diu'sitas in actib; hu'aib et voluntariis / in quibus consistat iusticia, q' corpaliu complexionum i q'bz fundat' sani-tas eth 5 / tt 2 / c 4 /
licet in sanatiuis facile e scire q' sit natiu unicuilibet sanatiuu / si sic videlicet scire uiu vtutis sit bonum ut mel etc Et scire effectu ustionis z incisionis z facile / sed scire qli oz illa distribuere z pporcionare ad sanitate recupanda ul seruanda z cui z qn sc' ista exhibenda / ad hoc requi' tanta diligencia z tm studiu quata ad pfectu medicu / eth 5 / tt 2 / c 4
difficile z esse medicum z pfectu / ro qr oz eu scire q'liter sanatiua distribuant' z pporcionant' ad sanitate recupandam uel suandam z cui z qn sc' illa exhibenda z hoc e difficile eth 5 / tt 2 / c 4
facere iniustum pse z faciliter e iusto diffi-cile / qr iustus non facit tlc delectabiliter ex habitu / qr difficile eth 5 / tt 2 / c 4
Consuetudo difficilis e ad transmutandu pz qr assimilatur nature eth 7 / tt 4 / c 10
Non e facile / q eidem sint multi sint placeant / qr pp multos diuersos homi et contrarios mores z affectus hom ad inuicem / eth 8 / tt 1 / c 6 /
De multis hre experienciam / de amicicia pfecta / e multum difficile / eth 8 / tt 1 / c 6
Aliqu' que sunt uni genus non est difficile videre q' e debitu unicuiq; z q's honor e exhibendus unicuiq; sz in hiis q sc' diffiliu generu i e difficile videre / eth 9 / tt 1 / c 2 /
Benefacere e laboriosum / sed bn' facere difficile z oposium / eth 9 / tt 2 / c 10
Quibz solitario sua vita e difficil / eth 9 / tt 3 / c 2 /
Solitaria vita e difficilis / eth 9 / tt 3 / c 2 / et pp solitarius
No e facile hoiem solitarium ex toto continue operari / sed hoc e facile si ex-istit cu alteris / eth 9 / tt 3 / c 2 /
Multis benefacere / est valde laboriosum et difficile eth 9 / tt 3 / c 3 /
Omnes amicos ad inuicem conmorari hoc est valde difficile z oposium i multis obseruare / eth 9 / tt 3 / c 3 /

Difficile e / q aliquis a iuuentute ducat' ad vtute si bonas consuetudies insi-nuatur' sub bonis legibus eth 10 / tt 3 / c 1 /
Difficile e q ab i iuuentute seruat' rectam manuductore ad pfecta vtute nisi nutriat' sub rectis legibus pp'q's quodamo nutriat' ad bonum / eth 10 / tt 3 / c 1 / pp lex
Valde difficile z q'nta bonitate sit duali vita i q' quieuit i quibusti z quamlibet p' apue in dictis pol 2 tt 1 c 2
Opposita difficile e dicitur fines z qua oz eos colloqui ut eis quisti pol 2 tt 2 c 1
Facile z in venire in ciuitate vnu' virtuo-sum z vertus ab alys sed in virtute ul pau-cos virtuosos si in venire plures qui ve-nerunt ad summu z in vnum qz virtute z difficile pol 3 tt 2 c 2
Non mag laboriosu z politia dattuige qua ea apud n's in facile pol 4 tt 1 c 1
Parcitates tt instituciones equos talios aliud no e difficile sed diuites pol 4 tt 1 c 2
Renuntiandz nis pulcs nis forte nis agemin nimis diuites a contraria hijs sz nis se tido nis debile nis iguole nis egemin difficile roz sequi pol 4 tt 3 c 1
Non e facile deciare qui debent se pucitas rgt pol 4 tt 4 c 2
Difficile z pugnare q sicpe pol 4 tt 3 c 3
Non e difficile politia quantumcumqz sal-uare aliquo tpe sz diffile z politia sal-uare multo tpe pol 6 tt 1 c 2
Difficile aut inpossibile z magna multitu-dine hom lege regi pol 7 tt 2 c 1
Difficile z rad i veniunt' reges z principes qui sic excellunt multos z ita diuites a sub dit quantu dij diuerst ab homibus sed diuer-sitas ce in v's indias pol 7 tt 3 c 1
Specialia nurtus e aliquis facit aliquo diffi-cile al pp virtuis aye z tt 1 c 1
Aliquid q' geniis virtus aliqua z difficiat q'rung pt pse ea ad ipsi z ro pp virtus aye z 2 tt 1 c 1
Difficultas aliquid dc virtus qnt duas mas ut copte p's z t pp virtus aye z 2 tt 1 c 1
Difficultas aliqui dc virtus vzl q dese ma's

sic intellectus non est compte rerum sed compte intellectus
phisicis virtutis methaphisice 2 tt 1 c 1
Difficultas cognoscendi substantias separatas et compte
intellectus nostra compte separatum quia ipse sit manifestissime
in natura ad esse methaphisice 2 tt 1 c 1
Studium logicae est difficile methaphisice 2 tt 1 c 3
Studium mathematicae est difficile methaphisice 2 tt 1 c 3
Difficile est cognoscere quid sit materia quia modicum
habet de entitate phisicorum 3 tt 1 c 2
Non enim est difficile destruere licet non esse corporis
indivisibilibus phisicorum 3 tt 2 c 8
Consideratio de loco est difficilis phisicorum 8 tt 1 c 1 et post
post locum 2 phisicorum 8 tt 1 c 4
Difficile est cognoscere quid sit locus phisicorum 8 tt 1 c 2
Quare enim non est facile cognoscere sine quid sit
dicit phisicorum 8 tt 1 c 2
Illud non est difficile de terra esse parvam
secundum quosdam [illegible] celi de celo 2 tt [illegible]
In parvo semel quod hoc est facile dicere et
sed sic de sua [illegible] si in multis multum est
difficile [illegible] difficile principe minores
in decem milia in stantes astrolabus [illegible]
[illegible] in insula grece in quod scitur ubi astronomi
[illegible] multa instituta facile autem est unum
de duos [illegible] de celo 2 tt [illegible]
Difficultas experiendi principia ex duobus [illegible]
in ex multis [illegible] quod multorum experimentis
[illegible] ordinatorum ad [illegible] unum
[illegible] loco [illegible] de [illegible]
[illegible] astronomus [illegible] multi sunt maior
est difficultas [illegible] in suo motu
quod [illegible] plures actiones
[illegible] ad finem [illegible] difficultas [illegible]
[illegible] parvas [illegible] est [illegible] de
celo 2 tt 2 c 6
Difficile est hoc dicere multa subordinata [illegible]
[illegible] multis subordinatus de celo 2 tt 2 c 6
Elementa non habentia simbolum qualitatem est difficilius
transmutare de generatione 2 tt 1 c 4

Dinoss ꝑmus ente tut e dinatum opp
ratus de le i tt z t e

Deceptio circa simplicia non est deceptio nisi
secundum accidens Methe 9 te 20 z 9. per simplicia
circa composites conparatorum non est deceptio nisi
per accidens Methe 9 te 20 3
circa simplicia non contingit decipi sed contingit
ignorari ea si attingantur mente vel non intelli-
gantur. Si non attingantur mente Methe 9 te 20 3
circa simplicia bene contingit per accidens decipi Methe
9 te 20 3 per simplicia circa entia necessaria
i. circa separatas non fit deceptio sed ignorantia
non tamen talis ignorantia qualis cecitatis Methe
9 te 20 3
Circa immobilia non est deceptio nisi quando ita
est quod aliquid sit secundum opinionem aliquid falsa
est si accipiantur esse immobilia quoniam
si aliquis putaverit ea esse mobilia sicut circa ea
decipi potest. Exemplum in triangulo si quoque putat
et dicit quod licet quoddam non ad opinionem ipsius
non permutabile est sed esse non permutabile Methe 9 te 20 3
Sensus in decipiendo circa proprium obiectum de anima 2 te 3 c 2
Sensus in decipiendo circa communia sensibilia de anima 2 te 3 c 2

Detrimentum. Omnia corpora physica et partes eorum
separate que transmutantur per passiones secundum augmentum
et detrimentum de celo 1 c 3
Omne quod alteratur secundum augmentum et detrimentum de celo 1 c 3

Difficilius est tristia sustinere quam a delectabilibus abstinere / eth 3 tr 1 c 9 /
Difficilius est dare proprium quam non accipere alienum / Propter quod communiter liberales magis emittuntur et dispendunt id quod est eis proprium / quam non accipiunt alienum / Et quando est datum ab aufert a se quod est sibi conveniens / et meaciparum / eth 4 tr 2 c 1 /
Difficilius resistere est quam concupiscendis superabundantiis eth 2 tr 1 c 6
Sequitur a quanta longius a nobis distat a statu difficilius possumus expirimentum et proprietates eorum de celo 2 tr 1 c 3
Illud quod per paucas actiones aut facilius acquiritur quod per plures acquiritur difficilius de celo 2 tr 1 c 6
Difficilius est demonstrare de eo quod de aliis sensibus de anima 2 tr 3 c 9

Difficilium / Ex immediatis de indiis in celestibus et a principiis principium maximum et difficilium eth 10 tr 3 c 3
metheora 3 sunt difficilia met 1 tr 1 c 1 ...
Ubi difficilia sunt ad cognoscendum met 1 tr 1
Scientia de anima est de numero difficilium de anima 1 tr 1 c 1

Difforcium / pro ensifortium

Digestibile. Carnes leues sunt bene digestibiles eth 6 tractatus 2 c 6
Carnes volatilium sunt bene digestibiles ibidem

Diminutio

Sufficiens bonum bonum est quod omnia appetunt eth 1° tt 1 c 1°

Felicitas est perfectum et per se sufficiens bonum finis operatorum eth 1 tt 1 c x vide Felicitas

Felix est qui operatur etc vide Felix

Virtus moralis est habitus electivus in medio consistens quo ad nos determinata ratione prout sapiens determinabit eth 2 tt 2 c 2

Involuntarium per ignorantiam est factum per ignorantiam alicuius particularis circumstantiarum operis et cum penitudine eth 3 tt 1 c 2

Electio est actus voluntatis preconsiliatus eth 3 tt 2 c 1 vide electio

Eligibile est voluntarium preconsiliatum eth 3 tt 2 c 1 vide eligibile

Electio est desiderium consiliabile eorum que sunt in nostra potestate eth 3 tt 2 c 2

Timor est expectatio futuri mali eth 3 tt 1 c 1

Ius legale est quod est dictatum per leges et secundum rectam opinionem hominum eth 5 tt 2 c 2

Delectatio est generatio sensibilis in naturam eth 7 tt 2 c 3

Delectatio est operatio non impedita corporis et connaturalis habitus eth 7 tt 2 c 2

Cristallum est aqua congelata et in spissata meteororum 1 tt 1 c 1

Symphonia est commixtio aeris et humidi meteororum 1 tt 1 c 1

Serenitas est quies in multis aeris meteororum 1 tt 1 c 1

Tranquillitas est equitas maris meteororum 1 tt 1 c 1

Eclipsis est privatio luminis in luna propter terre obiectum inter solem et lunam meteororum 1 tt 1 c 3

Equale est quod nec est magnum nec parvum sed inter magnum et parvum meteororum 1 tt 2 c 8

Aer est quedam summa operationis et apparentie phisicorum 1 tt 3 c 8

Natura [illegible] phisicorum 1 tt 3 c 8

Natura est principium primum et causa per se motus et quietis eius in quo est non secundum accidens phisicorum 2 tt 1 c 2

Fortuna est causa per accidens in hiis que sunt [illegible] phisicorum 2 tt 8 c 2

Terra est [illegible] phisicorum 2 tt 6 c 2

Tempus est [illegible] phisicorum 3 tt 2 c 3

Infinitum est [illegible] accipientibus [illegible] accipere [illegible] phisicorum 3 tt 2 c [illegible]

Totum est cui nichil abest [illegible] totum aut [illegible] phisicorum 3 tt 2 c 7

Velox dicitur quod in pauco tempore pertransit multum spatium phisicorum 4 tt 3 c 1

Tardum dicitur quod in multo tempore pertransit paucum spatium phisicorum 4 tt 3 c 1

Quantum [illegible] positus phisicorum 4 tt 1 c 1

[illegible] phisicorum 6 tt 1 c 3

vide velox

Raritas est quedam commensuratio [illegible] phisicorum 4 tt 1 c 8

Multitudo est [illegible] phisicorum 4 tt 1 c 8

Duplum est quod est tantum et equale [illegible] phisicorum 4 tt 2 c 1

Vacuum est [illegible] de celo 1 tt 3 c 2

Eternum est [illegible] de celo 1 tt 3 c 2

[illegible] de celo 1 tt 4 c 1

[illegible] de celo 1 tt 4 c 3

Genitum [illegible] de celo 1 tt 4 c 3

Ingenerabile est [illegible] de celo 1 tt 4 c 3

Incorruptibile [illegible] de celo 1 tt 4 c 3

Potentia naturalis [illegible] de celo 3 tt 1 c 8

Elementum est corpus [illegible] de celo 3 tt 2 c 1

Ira est appetitus [illegible] de anima 1 tt 1 c 8

Ira est accensio sanguinis [illegible] de anima 1 tt 1 c 8

Ira est [illegible] de anima 1 tt 1 c 8

Domus est cooperimentum [illegible]

Augmentatio [illegible] de anima 2 tt 2 c 2 vide augmentatio

Nutritio [illegible] de anima 2 tt 2 c 2 vide nutrimentum

Potentia vegetativa [illegible] de anima 2 tt 2 c 2 vide vegetativa

Sensatio [illegible] de anima 2 tt 2 c 2 vide [illegible]

[illegible] de anima 2 tt 2 c 2 vide [illegible]

Diaphanum [illegible] de anima 2 tt 3 c 2 vide diaphanum

[illegible] de anima 2 tt 3 c 2

Fantasia [illegible] de anima 2 tt 8 c 8 vide fantasia

Affectibile [illegible] de anima 3 tt 2

Alteratio [illegible] 1 tt 1 c 1 vide alteratio

Augmentum [illegible] 1 tt 2 c 1 vide augmentum

Diminutio [illegible] 1 tt 2 c 1 vide diminutio

[illegible] 1 tt 2 c 1

Os passiones aliqui q(uae) actiones s(un)t quaedam sunt pr(opri)e dicit(ur) esse quaedam a(n)i(m)e (et) corp(or)is s(imu)l / alique vero ~~...~~ s(un)t somp(nu)s (et) vigilia. De se(ns)u (et) se(ns)ato tit(ulo) p(rim)o c. p(rim)o

Passiones co(mmun)es corp(or)i (et) a(n)i(m)e ... s(un)t paria ... sc(ilicet) vigilia (et) somp(nu)s. Juventus (et) senectus. inspiratio (et) respiratio. vita (et) mors. ibid(em)

Ad na(tur)alem p(er)tinet considerare p(r)i(n)c(ipi)a p(ri)ma sanit(ati)s (et) egritudinis. vero q(uia) ad ipsum p(er)tinet considerare ... (et) p(ri)ma egritudinis (et) sanit(ati)s sc(ilicet) calidum humidum frigidum (et) siccum / g(ener)o (et) p(er)tinet ad eum considerare effectus sc(ilicet) sanitatem (et) egritudinem / q(uia) tu(m) (et) effectus ad eandem considerationem p(er)tinet / ... textum /
(et) ... textum ... na(tur)al(is) ... sanit(ati)s (et) egritudinis sc(ilicet) corpus vivum g(ener)o (et) passiones eius ... eius (et) passiones p(rim)o ... / Ibid(em)

Nat(ura)lis finit sua consideratio ad p(ri)ma ... medicus incipit. Ibid(em)

Quedam passiones videntur accidere cu(m) se(ns)u q(uae) p(er) se(ns)um q(uae) s(un)t passiones se(ns)us q(uae) habitudines q(uae) conservationes q(uae) salutaria q(uae) corruptiones q(uae) similiter ipsorum se(n)sum Ibid(em). Glo. cu(m) se(ns)u q(uae) p(er) se(ns)um accidunt memoria (et) reminiscentia / passiones se(ns)um sunt sompnus (et) vigilia / habitudines senectus (et) iuventus. Conservationes respiratio vita (et) salutis salutaria ... gaudium letitia corruptiones mors (et) infirmitas (et)c(etera)

Vere ... al(ia) ... al(ia) ... q(uia) p(er) h(oc) determinamus sive distinguimus ... de se(ns)u (et) se(ns)ato tit(ulo) p(rim)o c(apitu)lo 2o

Tactus (et) gustus ... s(un)t o(mn)ibus alijs ibid(em)

Gustus (et) tactus ... ad esca(m) ut delectabile (et) ... / ... ibid(em)

Sapor (et) passio nutritiva ... ibid(em)

Visus odoratus (et) auditus ... media extrinseca sentiunt / sunt alijs motivis localiter ... salutis (et) bene esse / ut ... nutrimenta / mala ... (et) corruptiva fugiat / ibid(em)

Visus (et) auditus ... s(un)t virtutibus p(re)ciosa sc(ilicet) ... bene esse ... duo se(ns)us ... annunciat d(iffer)entias / ex q(ui)b(us) ... in nobis discretio speculabilium (et) agibilium. Ibid(em). G(loss)a. ex ... visu (et) auditu ... speculabilium (et) ... / q(uia) ex ... videmus lunam ... illuminatur ... / ... speculamur / ... esse ... lune / sc(ilicet) ... a sole (et)c(etera) /

Visus ... (et) melior ad ... sc(ilicet) ... investigandam / auditus vero ... (et) melior ad ... ad ... ibid(em)

Visus ... d(iffer)entias ... nobis annunciat. vero q(uia) o(mn)ia colore p(ar)ticipant ibid(em). G(loss)a. ... colore large ... / ... colores ... / ... dyaphanum

Communia se(ns)ibilia ... visu ibid(em) ...
... quia ... motus ... ibid(em)

Auditus solum soni percipit d(iffer)entias ... / (et) ... vocem ibid(em). G(loss)a. ... vox ... imagine ... de ... ibid ... imaginem ...

Auditus ... ad ... ibid(em). ... audit(ur) ... / vocem ... auditum ... / ... ad ... / (et) ... nominibus ibid(em)

Unumq(uo)dq(ue) no(men) (et) symbolum ibid(em). G(loss)a. ... ad vocem ... ad ... / ... voluntate ... / ... glo. / no(men) (et) symbolum (et) signum ...

Ceci a nativitate sunt sapientiores surdis (et) mutis ibid(em). G(loss)a. ... de artibus ... manuales ... visu ... (et) ars sutoria sartoria fabrili ... fabricando fabri fiemus / ... manuales ... auditu ... ad auditum p(er)tinet / ... (et) ars ... cytharizandi organizandi / ... surdus a nativitate (et) mutus (et) sapiens / ... ad ... ceci (et) audientes sapiens ... / plurimi cum ceci (et) audientes optimi sunt cythariste

utz exponitur / Sed quantum ad sensus tales oportet differunt inter primam et secundam / prima enim prius in sensibus naturalibus sunt nota per sensum memoriam et experientiam utz 2° posteriorum et sine dubio. Quantum ad i^a primam habentes visum sine auditu sunt sapientiores quam e contrario, quia visus ad plura sensibilia se extendit / Sed quantum ad 2^a per voces sensibiles, ut in logica grammatica et scientiis speculativis, ceci magis sunt habentes auditum quam e contrario surdi et videntes, verum quia in talibus omnibus modicum est quod aliquis potest per se advenire et multum quod ab alio potest studere per doctrinam, doctrina autem fit per sermonem audibilem, quia sermo audibilis est instrumentum discipline utz i^o ...

Quidam philosophi istorum sensuum corporis conantur coaptare singulis elementis, quod ut organum visus igni, auditus aeri, gustus aque, organum tactus terre / Sentientibus quinque organis que non possunt coaptari quatuor elementis cogunt querere de quinto corpore quod tamen sit organum quinti sensus scilicet olfactus. De sensu et sensato textu 1 c. 3. Unum 2^m Albertum aliqui attribuebant ipsum igni, quia 2^m ipsos fumalis evaporatio est quedam ignis / alii autem attribuebant ipsum organum odoratus vapori medio inter aerem et ignem / eo quod odor videtur esse quedam fumalis evaporatio. / Et motivum eorum erat quia quia dicebant simile cognosci a simili / unde dicebant organum esse a dominio eius quod primum per ipsum sentitur /

Quibusdam autem videtur visum esse a dominio ignis quia ignorant causam cuiusdam passionis oculi quia compresso oculo videtur ignis lucere, et hoc videtur accidere in tenebris / vel etiam in luce palpebris velantibus oculos. ibidem

Si oculus esset a dominio ignis tunc necesse foret videre oculum quam in tenebris. ibidem / Verum potest dici contra quia visibile non latet videntem et sentientem et quod si sic foret ignis primus tunc videret et compresso oculo et scintillatio non accideret dicit philosophus ibidem. Propter hoc non fit apparitio quod visus esset igneus natura

Scintillatio oculi est quia lenis in tenebris nata est fulgere, sed oculus est lenis tersus et politus, ergo aptus est fulgere. Quando ergo oculus velociter movetur tunc videtur apparere quasi duo sic videns et visum ... in contrectione oculi obvenit alteri et in tali comprimente fortificatur lux ... oculo non sunt sensus ... apparitio lucis / sed potest simile de radiis solaribus venientibus in speculo ... quando fortiter obviant superficie ... oculus scintillare ... ibidem

non in tali tempore

Quedam capita piscium et sepie quod in ligno ... quod solum lucent tempore noctis / vel sepie in pisces quedam lucent de nocte. Ibidem

Si oculus esset a dominio ignis, sicut dicit Empedocles dicit et scribitur in Thymeo Platonis, tunc accideret videre existente igne de oculo quemadmodum lux existit ex lucerna, et ergo visus videret in tenebris. De sensu et sensato textu primo capitulo 2° /

Dicere vanum est dicere quod lux egrediens ab oculo extinguatur in tenebris sicut dicit Plato in Thymeo. Non ibidem ... quia calidum et siccum extinguitur ab humido et frigido sicut patet in carbonibus et flamma, dicit ibidem. ~~...~~ / Lux autem non est calida et sicca, ergo non extinguitur a tenebris ... Dicit Empedocles quod lux egrediens de oculo latet nos in tenebris propter debilitatem ... oportet ut innotesceret luce existente tunc obscurabit nos in die plus latere quia tunc obfuscatur per maius lux, et etiam in glaciebus oportet fieri tenebras quia extinguere lux per frigiditatem et humiditatem glaciei, sed non hoc accidit / ibidem

Empedocles videtur consentire quod visio fiat exeunte lumine de oculo ... meditans ... de nocte ... lucerna hyemale accendens lumen ardentis ignis ut prohibeat ipsum flatum ventorum, lux autem eo dissilit, quia per circumstantiam lucerne illustrat per totum medium domus in alternatas radiis. / Sic et in tunicis oculi existat fons lucis ... quod diffunditur oculo per pupillam et ... ad visum quando magis ... (2° dicit) ... videre visionem fieri sic quod fit per emissionem luminis, aliquando autem videre fieri defluxionibus ... ab ... videt quod in aliquibus dicebat quod partes corpora defluentia a visibilibus pervenerint ad visum tunc fiat visio. hec ibidem /

Democritus bene dicit oculum esse aque a dominio / sed quod putat ipsum videre esse apparitionem quod in receptionem forme defluentis a visibili non bene dicit / hec enim apparitio forme ydealis in oculo accidit quia oculus lenis est. Et forte contra non est in oculo quod tangitur lenis sed est videre quod in habente vim visivam. Hec ~~ibidem~~ / De sensu et sensato textu 1 capitulo ... Per est ...

Refractio est quedam passio corporalis ibidem /

De apparentibus et de refractione nondum erat manifestum tempore Democriti. Ibidem

Inconveniens erat tempore Democriti dubitare quare solus oculus videt et nullum aliorum in quibus apparent ydola / Ibidem. Quod eo quod dicit visionem fieri per apparentiam ydolorum ... ydola in oculo, sed quia in speculis et aliis rebus ... et apparent ydola / que tamen talia non videt / tunc simile sit ratio apparitionem ymaginum per reflexionem in speculis sed in oculo

Oculus est a dominio aque et hoc est maxime propter operibus turpisimum et oculis videre aqua de eis effluere. Et in aliquibus magis naturaliter videtur aqua effluere corpora fri[gi]de et calide: et in humoribus sanguine aqueus oculi est pinguis et crassus ut permaneat humidum in coagulatum de sensu et sensato tractatu primo capitulo quarto.

Oculus est corporis minime viget et nulli enim utique quod infra palpebras est nunquam viguit. Ibidem

Oculi aliquid quod sunt sine sanguine dure pellis sunt et hec fuit preceptor quasi humidi cristallini. Ibidem

Empedocles est dicere visionem fieri exeunte quadam corpore de oculis et extendi usque ad astra. Contra quod ad ... extra extiori lumen procedente quadam tenuis quasi in ad oculum spatium quod quadam durum. Isto enim dato melius est sine lumine extrinseco quam iungi interiori in principio oculi iungi sive in superficie eius, sed hoc est stultum dicere. Non enim quasi iungere cum ut interius lumen exteriori, quod minime intersit, hec. Ibidem

In quibusdam vulneratis in bello circa tympora, ita quod abscindebantur pori oculi quasi in ... [illegible] ad oculum accidit fieri tenebras quod lucerna extincta, ita fuit excecati tales vulnerati. In de sensu et sensato tractatu primo capitulo 6 6to

Si quis vero quidam philosophorum assignare unicuique elementorum correspondere tinuam est visum esse aque, sensum sonorum aeris. Odoratum ignis, Ibidem tractatu primo capitulo 2

Odoratus sensorium est potentia tale quale id quod odoratur est actu. Ibidem

Odor est fumalis evaporatio fumalis autem evaporatio est ab igne. Ibidem

Odoratus sensorium est circa cerebrum quod est causa potentia cerebri vero frigide materie est. Ibidem. Quasi ... sua caliditate frigidatem cerebri, Iudicavi odores conferunt ad sanitatem.

Cerebrum frigidius et humidius est omnibus partibus corporis. Ibidem

Organum tactus est a dominio terre. Unumquodque autem est sensus tactus grandi, quoniam est a dominio terre et sensus grossus et tactus est circa cor etc. Ibidem

Cor est oppositum cerebro, et est calidissimum partium. Ibidem

Unum quodque sensibilium duriter dicitur scilicet in actu et in potentia, de sensu et sensato tractatu 2o capitulo primo

Lux est color perspicui secundum actum, quando enim iste aquis igneum in perspicuo tunc presentia eius est lux, absentia vero tenebre. Ibidem

Perspicuum non est proprium aeris vel aque neque alicuius sic dictorum corporum sed est quedam utique natura, non separata quod sed per se posuit nec quidem et est in corporibus secundum magis et minus. Ibidem

Color est in extremitate aut est extremitas, unde pictagorici colorem epiphaniam vocabant quod facit apparitionem vel visionem. Ibidem. Item color est ultimum. Ibidem. Quare extra litteram extremitas in extremitate corporis est quedam ultimum colori est humidi et corporis

Aer et aqua colorata videtur esse. Ibidem

In aere et mari accedentibus prope et longe non est idem apparet color, quia accidit color est in terminato corpore. Ibidem

Color fantasia determinatur in corporibus sive terminatis i. apparens nisi continens faciat transmutationem, sunt sed sive res aque videtur per vitrum viride vel rubeum, ipsa apparet viridis vel rubea. Ibidem

Color est extremitas perspicui in corpore terminato, scilicet quod actu terminat perspicui. Ibidem

Sicut in perspicuo interminato invenitur lux et eius privatio scilicet tenebra ita in terminato invenitur albedo et nigredo quod albedo est positiva, cuius privatio est nigredo. Ibidem. Ex quibus ... quod nigredo est privatio albedinis non ... est privatio, capiendo privationem pro carentia forme ... in ... aptitudinem ... dispositionem et ut est privatio pro perfectione, sed est privatio in ... magis nobilis quam albedo, quia nigredo magis terminat visum quam albedo, et enim albedo et nigredo sunt in superficiebus et est dispositionibus a visu nigredo apparebit magis distare quam albedo.

Colores medii generantur quando aliqui per minores partes extremorum ita quod aliquis extremorum colorum propter parvitatem sua sit invisibilis sed quod ex ambobus est visibile et hoc erit color medius. De sensu et sensato tractatu 2o capitulo 2o

Colores medii multiplicantur secundum proportionem numerorum ut tria alba ad duo nigra faciunt unum extremorum mediorum colorem et tria ad quatuor duorum per species numeri proportionem. Ibidem

Eodem modo quod in consonantiis musicalibus quedam consonantes medie secundum sonos faciunt consonantias ... delectabiles ita in coloribus qui sunt delectabilissimi et fiunt ex proportionata mixtione extremorum colorum veluti ... et puniceus. Ibidem

Colores medii secundum alios generantur per alteram superpositionem ita quod manifestior color superpositus magis ... quemadmodum pictores ... volentes depingere piscem in aqua

naturales fuerint, et quemadmodum sol secundum se albus est [i. lucidus], tamen per caliginem et nubem videtur apparere puniceus, et sic multi erunt colores per superpositionem et suppositionem secundum appositionem eorum colorum qui sunt in superficie ad eos qui sunt in profundo. Ibidem.

Augustinus dicit: sed antiqui sicut Democritus et sui sequaces dixerunt quod color nihil aliud sit nisi quaedam defluxio corporum a rebus visibilibus usque ad oculum et fieri visionem per contactum talium corporum ad oculum defluentium. De sensu et sensato textu 2o, capitulo 3o.

Melius est dicere fieri visionem quod medium spatium moveatur a sensibili quam visionem fieri per contactum et defluxionem corporum. Ibidem.

Si colores medii generarentur per sequestrativam positionem eorum secundum minimas partes, tunc sequeretur quod essent aliquae magnitudines insensibiles. Ita et tempus insensibile, ut lateat motus pervenientes, et unum putaretur esse quod sit apparens visui, sed hoc necessitas nulla est. Ibidem. Et subdit: Sed color superior vel in superficie, immo existens alterius a colore inferiori, non facit similiter motum in sensu, quare apparebit visui quod aliquid [illegible] et nigrum. Ibidem.

invisibile

Non contingit aliquam magnitudinem esse invisibilem. In secundo ergo colores medii non generantur ex insensibilibus corporum. Ibidem.

medii

Commixtio corporum non solum fit per illum modum secundum quem putant per sequestrativam positionem partium minimarum invisibilium, sed vera mixtio est cum totum toti commisceri contingit secundum quod accidit unius. Per sequestrativam positionem misceri solum ea quae dividuntur in minima, sed homines misceri non est, quia multi de homine dividuntur in minimis, scilicet in unum hominem, et multa de corpore in unum corpus tale et commiscere terra et semina, sed unum hominem unum corpus non dicimus commisceri, sed unumquodque per alium. De sensu et sensato textu 2, capitulo 2o.

Quecumque non dividuntur ad minima, quia secundum corpora omnia ingenita aquae [illegible] horum commixtio non fit secundum illum modum, scilicet per iuxtapositionem, sed contingit ex toto commisceri illa. Ibidem.

Quecumque fuerit necessitas et modus commixtionis corporum eadem est necessitas et modus generationis et multitudinis colorum et non superpositionis et sequestrative positionis. Ibidem. Videntes enim de longe videntur unus commixtorum colorum et non deprehendimus secundum utramque distantiam, quia quod tamen oportet si medius color causaretur per sequestrativam positionem et suppositionem, quia licet in longe stantes non possumus deprehendere, in eos colores enim se positos vel suppositos tamen aliter deprehenderet.

Multi sunt colores quia multis proportionibus contingit mixta esse et misceri et haec in numeris, quia secundum superpositionem et secundum excellentias, quia secundum commensurationem et defectum et alios secundum sequestrativam positionem et superpositionem. Ibidem.

Odor et sapor se habent quasi eadem passio, sed utraque ipsorum non est in eodem. De sensu et sensato textu 2, capitulo 4to. Quod se habent quasi eadem passio, id est habent easdem differentias et species, propter unam differentiam odoris enim invenitur differentia saporis, non tamen utraque est in eodem genere, quia sapor per prius est in humido et odor in sicco.

Sapor genus est nobis manifestius quam odor, causa est quia habemus aliquo alio odoratu peiorem. Tactu vero habemus certissimum aliorum animalium. Gustus vero tactus quidam est. Ibidem.

3o opinio de generatione saporum prima opinio.

Natura aquae secundum se vult esse insipida, et ergo necesse est aquam habere genera saporum, ut ipsa sunt in insensibili apparet propter sui parvitatem, secundum Empedoclem sapor. Alii dicebant sapores non existere actu in aqua, sed dicebant aquam esse materiam saporum quemadmodum panspermia, id est plena seminaria saporum vel semina, et dicunt omnia genera saporum fieri ex aqua secundum hanc aliam et aliam partem. 3a opinio.

Alii dicebant aquam nullam habere differentiam saporum, sed sapores in ipsa aqua fieri ab aliquo extrinseco causante, sicut a sole et ab igne. Ibidem.

[illegible] improbatio primae opinionis

Multum apertum mendacium est dicere secundum Empedoclem, videmus enim sapores generari per calorem, ut in fructibus ad solem positis et igni et cessat, et non trahunt tales sapores ab aqua quia respondebat aliquis per caliditatem et decoquuntur, et ad omnia genera saporum transmutantur. Ibidem.

2e opinionis improbatio

Impossibile est aquam esse panspermiam, id est semina saporum secundum aliam et aliam partem, videmus enim ex eadem re, scilicet ex esca, factos alios et alios sapores. Igitur restat aquam aquam pati in alio transire. Ibidem. Non tamen possum fortiori si sapores generarentur ex aqua, ita quod aqua esset velut semen saporum, secundum diversitates partium suarum, sequitur quod ex eadem parte aquae non possunt generari diversi sapores quod est falsum, videmus enim ex una esca generari diversos sapores in aliis. Similiter videmus ex una parte aquae quam planta attrahit pro nutrimento generari diversos sapores, quia alius et alius sapor est radicis plantae, alius fructuum, alius seminis plantae.

Improbatio 3e opinionis

Sapor non solum accipit virtutem a caliditate digerente in aquam, non vero habet suam. Terra sapores habet secundum quandam grossitudinem, aqua vero est subtilissimum humorum et est subtilior oleo, licet oleum propter viscositatem suam plus penetrativum est et plus extenditur quam aqua, aqua vero est frangibilis. Quare et difficilius est tenere aquam in manu quam oleum. Aqua et calida non apparet ingrossata, quia sed subtiliata, ergo calefacto aqua non est causa diversitatis saporum sed habet se ut causa materialis. Ibidem.

Omnes sapores apparentes in fructibus existunt in terra g. q. differentias sapores in humido fructuum sunt vere terre et sicci de sensu et sensato textu 2o. capitulo 6to / humidum dicit p. po. ex signum Ibid / p. z / quia atque philosophi dicebat aquam esse talem in sapore, qualis sit terra / per quod terra aquam sit et sit materialiter in salsa aqua, ut subsequitur //

2m signum aqua colata per cinerem amaram et amara et colata per quedam alia fit sapor aromatici /

3m signum / fontium quedam sunt dulces / quedam acuti sapores 2 diversitate terre / x

4tum signum quod in circuitu sunt et in plantis vocatur sit de genus sapor eo quod humidum mutabile in ipsis colatur per sapores terre varios / ponitur secundum signum vbi supra

Humidum natum est pati a sicco terrestri quia humidum et siccum sunt contraria / Ibid

Ignis aer aqua et terra non agunt et patiuntur 2m se sed vere contrarius q. z i vnoquoque / Ibid

Cum lavat in humido colores et sapores faciunt aquam et hic talem saporem et colorem / sic et ita siccum terreum colatum per calidum facit humidum saporosum / Ibid

Sapor est passio humidi facta a sicco alterativa gustus 2m potentia in actum / Ibid / Ista diffinitio saporis non est quiditativa sed causalis et datur per omnia genera causarum / et dicitur prima diffinitio / sapor est actualis et per humidum a domino facta a sicco terrestri mediante calido alterativa gustus de potentia ad actum. vnde hec prima quod potest quod genus sit per modum forme ut sapor / quod est passio humidi quod dicitur fuit de hoc sapor / per hoc quod dicitur humidi a domino / causa materialis tangitur saporis / quia humidum est ma sapori / per hoc quod dicitur facta a sicco terrestri / tangitur causa efficiens saporis / sed per hoc quod dicitur mediante calido tangitur efficiens causa remota saporis / et per hoc quod dicitur alterativa gustus de potentia ad actum / tangitur causa finalis saporis

Species non est dupre. sed species. quia non est actus finis sed est / Ibid

Sapor non est ex sicco sed materiam / Ibid

Sapores sunt privationes aut privationes / Ibid / per privationes ... dulcia / per privationes ... salsum et amarum / quod sunt quedam privationes dulcis non sunt sed 2m quod sed nigredo est privatio albi 2m quod //

Omnia nutriuntur dulci simpliciter, ut quintio / Ibid / dulce non est quod dulci simpliciter / sed quod secundum quod est quod dulce etiam genera sunt aut dicitur dulce / vnde hec est quod omnia dulci nutriuntur 1. omnia nutriuntur nutrimento quod est vice et genera sue //

Calidum essentie auget et nutrit attrahendo leve et dulce et vincendo amarum et salsum propter grevedine / Ibid

Et sicut calor exterior in animalibus sic sicut calor interior et vitalis in animalibus et in aliis et plantis quod nutriuntur dulci / Ibid

Alii diversi sapores per admixtionem salso et acuto quintie ad cibum cum nutrimento fit dulce et superatatum / Ibid / vnde 2m albertum expellet dulcia vere levitatem supernatat

et faciunt nauseam / et ergo appetitus ea abhorret / sed ea quedam admixtione acuto et salso ut destruat ad fundum stomachi propter terrestritatem admixtam //

Quemadmodum medii colores existunt ex quintione albi et nigri ita sapores medii generantur ab extremis / sapore dulci et amaro / et generantur aqua sapores ab extremis 2m proportionem mixtionis et tales sunt delectabiles gustui / et aqua generantur sine proportione mixtionis / et tales non sunt delectabiles / de sensu et sensato textu 2o capitulo 4o.

Sapor pinguis est dulcis sicut est sicut salsus et amarus / Ibid / pontitus sapor austerus stipticus et acutus in medio sunt generati ex quod sunt amaro et dulci //

Species colorum et saporum sunt fere equales. albor cum spa species colorum ut albus citrinus puniceus rubeus viridis glaucus niger / sapor ut dulce pontitum austerum stipticum acutum salsum amarum / Ibid

Quemadmodum nigrum privatio albi in perspicuo / et amarum et salsum dulcis in nutrimentali humido. quare et talis gustatorem omnium est amarus eo quod humidum potabile ex ipsis est exalatum / Ibid

Democritus et plurimi physiologorum quicumque dicunt de sensibilibus inconvenientissimum dicunt faciunt. quia omnia sensibilia faciunt tangibilia quod si valet, sequitur quod quodlibet sensus fieret tactus et quodlibet sensibile fiet tangibile quod quedam defectuosos formati sunt ad sensus / quod contrarium ad sensum fiet sensato. et sicut est tu se habet materialiter et quod virtus apprehensiva est sensus tactus quod est / de sensu et sensato textu 2o c. 8o

Ipsi autem physici quidem sensibilia vertunt quidem propriis / Ibid

Democritus propria sensibilia reducit ad communia ut album reducit ad asperum quod monet quia album penetrat visum et dicit nigrum esse leve, quia visum lenite permonet sapores vero reducit ad figuras quod sensibilia communia quod quia dicit sapores generari ex parvitatibus atque directis 2m figuras. quod ponebat atheoalia aqua dicunt de figura. eo quod quosdam dicit tales esse sapores / ut acuta sapore reducebat ad figuram piramidale / stipticum ad figuram obtusam / Ibid

Nullius sensus est proprie sensibile quia sensibilia / ut est magnitudo per se comprehendit / Ibid / pono 3o ... opinio Democriti / etc.

Si gustus est saporis ... contrarie sunt figuras eo quod ... sed ... Ibid ... sed ... hoc

2a vo.

Omnia sensibilia sunt contraria ... in colore nigrum et album et in saporibus dulce et amarum. figure vero non sunt contrarie. circulus enim i. figura circularis non contraria poligonie i. figure multos angulos habenti / Ibid

3 vo

figure existentis infinite / vere est et sapores esse infinitos et colores ... quia sunt tunc sunt equales. vnde magis magis sentit quedam quam ... eo quod sunt infiniti / Ibid

T. 9 Odoratus vide excellentia, i. potentia excellentia [illegible]
Justus et asine [illegible]

Quod fit in humido siccum, sicut sapores, hoc fit eucheumum (i. humore imbibitus sicco) in aere quoque, scilicet in sicco, id est odore. De sensu et sensato tractatu 2o c. 9o.

Aer et aqua non sunt subiectum odoris secundum quod huiusmodi (sicut sunt subiectum coloris), sed secundum quod sunt lavabilia et mundabilia eucheumi sicci. Ibid.

Odores non sunt solum in aere, sed in aqua, ut in piscibus durae pellis et in ostreodermis, id est in aliis duram testam habentibus, quae sunt cancri et carabdi; hi odorant in aqua, et tamen non per aerem, quia aer non manet sub aqua nisi separatur, ut non sunt respirantia. Ibid.

Electra sunt inodorabilia nisi fuerint compressa (vel trepidata), quia carent humore [illegible], quia habent humorem et siccitatem; sal est magis odorabile nitro, quia nitrum est magis terreum quam sal. Ibid. Unde nitrum secundum Ysidorum libro xvi c. 2o a regione Nitria Egipti dicitur, ex quo medicine fiunt et sordes corporum et vestimentorum mundantur, cuius natura non multum a sale distat, sed eam naturam salis [illegible] virtutes de proprietatibus rerum libro xvi.

Lapis est inodorabilis (calx), aethinum quia sunt humiditate imbibita sicca; ligna autem odorabilia eucheumia sunt, et horum liquida aquosa sunt minus odorabilia. Ibid.

Inter metalla aurum inodorabile est (aethinum, i. sine humiditate imbibita sicco); aes et ferrum odorabilia sunt. Cum autem humidum ex eis exierit, tunc scorie fiunt omnino inodorabiliores. Ibid.

Argentum et stannum magis habent humorem aqueum et minus complexum a sicco quam aes et ferrum, ideo minus odorant. Ibid.

Quibusdam antiquis odor videtur esse evaporatio fumalis, ex mixtis terre et aeri, et ideo Heraclitus dixit quod si omnia entia fiant fumus, tunc nares utique discernent omnia, ut de sensu et sensato tractatu 2o capitulo 10.

Quidam dixerunt odorem esse exhalationem, alii vero evaporationem. Ibid.

Vapor est humiditas quedam, fumalis autem exhalatio est communis aeri et terre, et ex vapore constituitur aqua, ex exhalatione vero terra [illegible]. De sensu et sensato tractatu 2o capitulo decimo.

Vapor neutrum istorum videtur esse, scilicet nec exhalatio nec vapor, quia vapor est aqua; fumalis vero evaporatio impossibile est in aqua fieri, quia ipsa est eadem; sed in aqua tamen quedam in aquis sunt et odorant, scilicet pisces, quod est contra. Ibid.

Dicere odorem esse evaporationem est simile huic quod color sit effluxio quedam; sed hoc non est verum, scilicet quod color sit effluxio quedam, ideo et reliquum non verum. Ibid.

Odores sunt proportionales saporibus, nam acetosi et dulces sunt odores, et austeri et pontici et stiptici et amari dicuntur odores secundum proportionem saporum; quemadmodum in ea differentia potabiles sunt que sunt amara in saporibus, sic et odores dyasanaputi sunt, i. difficiles respiratione. Ibid.

Quod est in aqua sapor, hoc est in aere et aqua odor, et propter frigus et congelationem hebetantur sapores, et extinguuntur odores. Ibid.

Due sunt species odorabilium odoris: una quidem odor est delectabilis per se, alia est delectabilis per accidens.

Odor delectabilis secundum accidens est odor secundum sapores, id est in quantum est principium nutrimenti, quia tales odores famelicis et appetentibus cibum sunt delectabiles, plenis autem et non appetentibus non sunt delectabiles. De sensu et sensato tractatu 2o c. 11.

Quidam odores sunt secundum se ipsos delectabiles, quemadmodum illi qui florum; tanto enim magis aut minus ad escam assequuntur, quia non sunt esurienti magis delectabiles quam pleno, neque conferunt aliquid ad desiderium, sed magis contrarium, scilicet quod impediunt et fastidiunt appetitum; unde contrarius vituperans Euripides dixit: qui lente decoquitis, non infundatis unguentum, quod unguentum suave redolens sit ad odorem factum ex balsamo. Ibid.

Cum quis ponit ad potationes [illegible] herbas, i. [illegible], facit sanitatem aptum delectationi, ut delectabile [illegible], delectabile duobus sensibus, scilicet gustui et odoratui. Ibid.

Odorabile secundum se distinctum (scilicet florum) est proprium hominis odoratus, quia sunt secundum sapores, scilicet secundum nutrimentum et pactum delectabiles, et est communis aliorum. Ibid.

Proprium hominis est propter odorabile secundum se, propter grandem frigiditatem cerebri; cerebrum enim est frigidum, et sanguis qui est in angustis venis circa cerebrum est subtilis, parvus et purus, et de facili infrigidatur; propter quod et cibi fumositas infrigidata propter locum frigidum facit nocivum reumata hominibus. Ibid.

Ista species odoris, que est delectabilis, inventa est propter alimentum: nutrimentum calefacit caput propter superflua sicci. Et illa species odoris, que secundum se est delectabilis, ex sua natura est utilis ad sanitatem capitis. Ibid.

Odoratio fit per respirationem non omnibus aliis, sed hominibus et sanguinem habentibus, ut quadrupedibus et magis participantibus natura aeris, scilicet volatilibus. De sensu et sensato tractatu 2o capitulo 12o.

Contrariis odoribus ad cerebrum propter lenitatem caloris, qui est in ipsis odoribus, sanatur locus cerebri, quia natura utriusque odoris naturaliter est calida. Ibid.

Est utilis respiratio ad duo: primum ad refrigerandum circa cor, secundo vero ad percipiendum odorem. Ibid.

Hoc habet plus de cerebro et humidius quam omnia alia sue quantitatis. Ibid.

Quomodo aliis quam habet pulmonem natura dedit sensum alterius, scilicet non respirare, sed percipere ad cibum.

× (in the left margin, beside the last line of the left column)

ut non faciat duo sensoria [interlinear: respirare vero] ad duo genera scilicet ad refrigerium aere et odorandi quia sufficit eis unum. Sic enim habent brevi spatio quantum ad duo genera odorabilium / Ita et de quibusdam aliis ad unum tantum / Ibidem /

Similia que non respirant et habent sensum odoratus quia pisces et genus anthomorum de diversis odorant de longe. propter ipsius intima sensus odoris et remota multum ab eis. et propterea sic faciunt apes ad mel et quoque parva formicarum quas quidam vocant rapinas vel serrupas et de aliis malnitis / et cicada que gruire vocatur / Ibidem //

Non eodem modo sentiunt respirancia et non respirancia propter olfactum. quia respirantibus per aerem attractum aufertur quoddam cooperculum scilicet pellicula quedam. et ideo non sentiunt nisi quando respirant / sed non spirantibus hujusmodi pellicula est ablata et ideo non indiget respiratione ad hoc / Ibidem /

Omnibus autem aliis [interlinear: ab homine] non indignantur de odoribus fetidis nisi cum fetido odore accidat aliquod corruptivum tunc fugiunt eos quia ab hiis talia corrumpuntur / sed et homines patiuntur gravedinem capitis a fumo carbonum et multotiens corrumpuntur a vapore sulphuris // Ibidem

Exterioribus sensibus exterioribus in medio quarti quia sunt ... et sensibilibus inter medium. ergo quia dividitur in duos binarios sicut quibus et unitas ... media sunt sensus odoratus debet esse medius inter quatuor sensus / scilicet inter sensum gustus et tactus ex una parte / et inter visum et auditum ex alia parte / habet enim odoratus quasdam / cum gustu et tactu quia odorabile est passio nutrimenti secundum gustus et tactus secundum aliquid / et habet convenienciam cum visu et auditu. quia sicut visio et auditio sunt per aerem et aquam / sic et odoratio / De sensu et sensato / titulo 2o. capitulo 13o /

Non est rationale dicere quedam animalia nutriri odoribus secundum quosdam pitagoricos dicuntur et hoc philosophus probat tribus rationibus / prima vero de nutrientibus et compositum. odor non est hujusmodi igitur ... dicitur patet ex 2o de generatione. ex eisdem sumus et nutrimur ... patet ex philosophia. quia odor est quedam qualitas simplex et ...

Tercia vero id quod subsistit habet non est simplex sed esse aliquid substantiale ergo unum aliquid est simplex. ... patet quia simplex est ... cum omnibus partibus ... patet quia cibus est quedam superfluitas que capitur per secessum aliquid invenitur ex sic in ... //

Quarta vero si aliquod corpus simplex esset nutritivum hoc maxime videretur de aqua. non aqua se sola sed commixta non potest esse nutritiva sed commixta aliquid terrestri / aliquando per agitationem quando fumum in ... et aqua permixta terrestri apponitur ... in nutrimento / De sensu et sensato titulo 2o capitulo 19o

[margin: 2a vero] Omnibus aliis est locus recipiens cibi. scilicet stomachus a quo membra recipiunt cibum / sed odorabile spiritus est in capite quoniam odor vadit ad locum olfactus et non in stomachum ergo manifestum est quod odor non confert ad nutritionem / sed odor bene confert ad sanitatem sed sapor ad nutrimentum utriusque deinde / Ibidem / Tunc in fine vera lat hunc titulum

¶ Dividatur corpus tantum debet in dimidium aquali ... 2a et 3a ... quid impeditur debet in dimidium a decepto ... at 2a et 3a ... deceptio

Tractatus 3us dissolvens quedam dubia circa sensibilia et incipit in objicit ad ... si omne corpus est

[margin: prima dubitatio] Si omne corpus dividitur in infinitum [interlinear: debet ergo possibilia] ergo passiones sensibiles puta color sapor odor gravedo frigiditas et ... in infinitum dividitur / et ad dubium / prima vero si contrarietates sensibiles [margin: tamen ... ad partem nostra] dividuntur in infinitum / sed vero sensibilia esse vera in infinitum / sed hoc est falsum et ... patet quia utrumque sensibilia est utique in corpore et ... non potest esse infinitum vigoris ut ex 8vo phisicorum / sed quantum declaratur ex litteris / quia utraque sensibilia quanto et vigore tanto minus sensibile potest sentiri / si ergo sensibile dividitur in infinitum consequentia puritate utraque sensibilia augetur in infinitum in vigore quod est falsum //

Tercia vero / si contrarietates sensibiles dividuntur in infinitum sequitur [margin: sequitur ... vel ...] quod ... magnitudo esset sensibilia a ... sed hoc est falsum / et ... patet. quia et dare aliquam magnitudinem ita parvam sed ad partem nostra millesima parte ... quod est insensibilis / sed quia si contrarietates sensibiles dividuntur in infinitum tunc non esset dare corpus ita parvum / quin haberet quantitatem sensibilem et omne tale potest movere sensum // sicut voces etc. in littera / titulo 3o capitulo primo

[margin: prima vero] quod parte dua ad philosophum vel Si enim non est

Si contrarietates sensibiles non dividuntur in infinitum / sequitur quod corpus sensibile esset compositum ex non sensibilibus. sed hoc est falsum / patet consequentia ex litteris. quia prima debet esse amogenia partes ergo corpus sensibile componi ex partibus simul et sensibilibus. quia si est status in divisione qualitatum sensibilium / tunc ultimum in statu possibilis dari corpora ... qualitas sensibilis et cum ex talibus corporibus tamquam ex partibus componitur corpus sensibile / sequitur quod sensibile sit compositum ex non sensibilibus quod est falsum

Secunda vero tamen vel amplius cum ad inductionibus est

Et 3a / Si contrarietates sensibiles non dividuntur in infinitum / sequitur quod esset dare aliquod corpus non cognoscibile a nobis quod est falsum patet ex 3o [interlinear: ex litteris] de anima quia intellectus est quodammodo omnia cognoscendo. quarta patet quia si fiat divisio ad minima qualitate sensibili. ita quod stabit in divisione corpus ad hoc ultimum sit divisibile in infinitum in tali inveniretur aliquod corpus non habens qualitatem sensibilem et tale non esset a nobis cognoscibile / Non enim cognoscitur sensu consequentia qualitate tunc sensibilibus tales non ... ut per intellectum / tunc intellectus non intelligit ea que non sunt sensus est // Item dicta vero vel Ergo si ... est

Si ita sit secundum ... quod contrarietates sensibiles non dividuntur in infinitum. hoc videtur contradicere istis que faciunt magnitudines indivisibiles secundum de ... deinde ... in sermonibus que sunt de motu i. in 3o et 6to phisicorum / titulo 3o capitulo primo //

Manifestum est quod sensibilia color sapor sonor et odor [margin: non habet ...] sensibilium sunt terminate et finite. talia quidem ultima et extrema sunt terminata et finita. quia utique sunt et sunt finita contraria sensibilium sunt ultima et extrema et hoc sunt finita / Ibidem /

De sensibilibus habemus contrariis. ut in colore album et nigrum In sapore dulce et amarum. et ita in quibus omnibus sunt ultima et extrema / Ibidem /

.v.

Determinatu o(mnis) motus e(st) adiudicato loco in determinatu tem(pore) et no(n) in infinito. p(rimo) celi t(ex)t(us) 3 et 1 de (pri)mo motu

Non quo(mod)o ut(ique) et i(n) potu(m) ad de(t)ermi(n)a(t)i (pro)p(ter) excelle(n)ciam. de celo p(ri)mo t(ex)tu 115 (?)

Si aliq(ui)d e(st) d(e)t(er)mi(nati)u(m) ad esse et ad no(n) esse tu(n)c nat(ura)e e(st) esse d(e)t(er)mi(nata) m(aximu)m et plu(ri)m(u)m t(em)p(u)s t(an)tu(m) q(uo)d ad esse q(uam) q(uo)d ad no(n) esse. s(ed) q(uod) s(un)t aliq(uod) t(em)p(u)s p(er) q(uo)d posse(n)t ee et no(n) p(er) maius s(ed) d(e)t(er)m(inat)o esse et i(n) d(e)t(er)mi(nat)e d(e) esse t(ame)n 2(m) (prop)os(itum) esse e(st) (pro)pter a(n)i(ma)l ut (sic)ca (?) a(n)i(ma)l esse d(e) celo 1 t(ex)tu 120 (?)

Quod e(st) d(e)t(er)mi(nat)um ad e(sse) et ad no(n) e(sse) e(st) d(e)t(er)mi(nat)u(m) maxi(m)o t(em)p(or)e t(ame)n q(uo)d ad esse q(uam) q(uo)d ad no(n) e(sse) ... t(em)p(u)s maxi(mu)m fui(t) esse nat(ur)a(m) et c(etera) fui(t) no(n) esse ... s(ecundu)m tex(tu)m ... e(st) d(e)t(er)mi(n)ata maior t(em)pore ... ad no(n) esse ... t(em)p(o)re dato ... t(em)p(u)s q(uo)d ad esse et no(n) esse e(st) maius ... t(em)p(u)s ... infinito t(em)p(or)e ... et no(n) esse ... ad t(em)p(u)s infinitu(m) i(n) quo ... ad esse ... ad no(n) esse ... d(e) celo 1 t(ex)tu 124 (?)

Unumq(uo)d(que) p(ote)n(ti)a aliquid agere v(e)l pati v(e)l ... v(e)l no(n) ... illa e(st) d(e)t(er)minata a(d) talia v(e)l finito t(em)p(or)e v(e)l infinito t(em)p(or)e de celo 1 t(ex)tu 123 (?)

Infinitum e(st) aliquo d(e)t(er)minatum sic ... q(uo)d e(st) ... no(n) p(otes)t capi maius de celo 1 t(ex)tu 123 (?)

Unumq(uo)d(que) actu e(st) unum d(e)t(er)mi(nat)u(m) t(em)p(u)s q(uo)d no(n) excedit de celo 2 t(ex)tu 15 (?)

Omnem motum (?) no(n) adeuatu(m) et d(e)t(er)mi(nat)u(m) a(d) aliquid ... ut ... v(e)l ... de o(mn)i motu de celo 1 t(ex)tu 2 (?)

Sicut id e(st) ... alterabile v(e)l augmentabile v(e)l alteratu(m) v(e)l augmentum ... d(e)t(er)mi(nat)i augmentabile d(e)t(er)mi(n)atu(m) augmentu(m) et d(e)t(er)mi(n)ati alterabile d(e)t(er)mi(n)atu(m) alteratu(m) ... e(st) motu(m) ... d(e)t(er)mi(n)atu(m) d(e)t(er)mi(n)ati de celo 1 t(ex)tu 2 (?)

Eos motus s(un)t ad (pro)p(ri)etates d(e)t(er)mi(n)atas ... q(uia) ... motus deorsu(m) ... leue ... motus ad alterabile ... ad magnitudinem et augmentabile ... augmentu(m) no(n) ad ... magnitudinem ... leue (?) de celo 1 t(ex)tu 2 (?)

... de celo 2 t(ex)tu 1 t(ex)tu (?)

Continuu(m) e(st) divisibile i(n) infinita i(n)e(qualia) (?) et finita equalia de sensu et sensato t(ex)tu 3o ca(pitu)lo p(ri)mo

Cu(m) no(n) ... 2(m) se ... q(ui)a ... ut color sapor 2(m) forma dicu(n)t(ur) i(n) finitas sp(eci)es ... ma(gnitu)do ... i(n) qua ... sensibiles s(un)t i(n) infinitu(m) ... s(ed) no(n) ... forma ... no(n) dicu(n)t(ur) i(n)finitas sp(eci)es ... q(ui)a ... (com)ma (?) q(ue) s(un)t finita ... s(un)t finita ...

Qualitates sensibiles q(ue) dicu(n)t(ur) ... s(un)t ... forme q(ue) 2(m) se ... no(n) s(un)t infinite ... z s(un)t i(n) ... actu et i(n) po(tenti)a ... i(n) ... sensibilibus ... no(n) s(un)t sensibiles ... et ... latet visu(m) ... visus videat totu(m) ... auditu(m) ... lat(et) auditu(m) ... latet sensu(m) ... i(n) toto actu ... no(n) nisi a toto separet(ur) ... linea pedali posita z i(n) linea bipedali ... actu no(n) nisi d(ivi)sa Ibid(em)

Cu(m) p(ar)s separat(ur) a toto ... ita excellens ... no(n) p(ote)st ... resolut(ur) ... sapor ... i(n) mari resolut(ur) ... Ibid(em)

... no(n) ... i(n)finitu(m) ... ad excellentiam vigoris ... s(ed) ... sensibilia ... i(n)finitu(m) no(n) ... excellentia ... vigoris ... excellentiam ... Ibid(em)

Obiciet at utr(um) ... ca(pitu)lo 2(m) z 2(m) d(ubiu)m

Aliq(ui)s dubitabit utr(um) sensibilia agunt i(n) se(nsu)m v(e)l utr(um) sensibilia v(e)l motus facti a sensibilibus ... p(er) i(n) me(dio) ... organu(m) ... immutet me(dium) z se(nsu)m ... de odore z sono ... de gustu ... odore z sonu(m) ... tactu ... no(n) ... ferunt ... videri de solo visu ... visibile ... p(er)ueniat ad me(dium) ... ad se(nsu)m

(Gradu)...(?) (a)d (pro)p(ri)um visibile ... immutet mediu(m) z d(ic)t

... q(uod) lux ... a sole ... attigit ... me(dium) ... visu ... t(ex)tu 3o ca(pitu)lo 2o

... ad ... i(n)mutabilit(er) ...

Ro(n)at ... ca(pitu)lo ... fiat immutatio ... p(er) mediu(m) ... visu ... immutatione ... mo(tu)m ab ... et ... z ... ab alteris ... visibile no(n) videba(n)t ... i(n) me(di)o ... immutat me(dium) ... visu Ibid(em)

... fiat ... immutatio ... sonum z odore(m) ... aer z aq(ua) ... me(di)a sonum z odoris ... motu ...

fit in eis put ee diversi sed pz in istu quietos ubi
sit ulti motus prim aeris qr in ultio sit movetur
[illegible]

Ibid

[illegible]

ij^a q^o

Motus a^o expellit mover [illegible]

Ibid

[illegible]

Si duos [illegible]

Si sit iequales sit q motus vniversalis sit fortior motu
alterius [illegible]

[illegible]

Cont. in videt. eius [illegible]

[illegible]

Ibid

[illegible]

Dnor / in homine bene disposito tam sm corpus quam sm aiam aia dnatur corporis in pestilentib[us] et qui male se hnt sepe corpus aie pol. 1 tc 1 c 3

Anima dnatur corpi principatu dispotico pol. 1 tt 1 c 3 et sic aia

Quanalit dnatur corpi pol. 1 tt 1 c 3

Homo naliter dnatur bestiis pol. 1 tt 1 c 3

Qui ppt prudentiam et virtute tm distant ab alijs deficientib[us] prudentia et virtute quantu distat aia a corpore et homo a bestia nalr dnantur sic quia sunt robusti corpore deficientes mente sunt nalr servi pol. tt 1 c 3

Nunquam in policia qui debent dnari sub ditis debent eis esse ad iur[?] pol. tt 1 c 2

Qui curant de iusto in seipis vincentes ceteros in iusticie 2 pt totz 22 propassiones ad alios quos pnt dicere iustu esse q[uod] dnantur alijs iniurie et q[uod] non vocari dem d[e] seipis sunt dicte pol. 1 tt 1 c 2

Copia iuta non consistit in pecunia dnatio qsi iuri pol. 1 tt 1 c 2 ~~pol. 1 tt~~ / [illegible] solucio arguta

Tertio est verum quod aqua tpt sit insensibile et lateat nos / quia si esset aqua tpt insensibile tunc hoc est aqua tpt existens in isto tpe et non sit sensibile / ut seipm sentiret q[uod] est falsum [illegible] /

ex[empl]o liter[?] ut ex 2o de aia tpt sentit / quia res existens in tpe sentitur / si ergo non latet hoiem seipm esse in aliquo tpe non latebit aqua tpt / Si eni poneret quod in aqua tpe quanto aqua eius latet / tunc sentiens latet seipm esse ut res sensibilis latet seipam esse quod est impossibile //

Secundo / Si aqua tpt esset insensibile / scilicet quod non sentiri possit in aqua tpe toto posse poni quod verbi gratia sit tempus quia sit totum tpt a b / et pars insensibile eius g b / tunc aqua sensibile non sentiet in toto tpe a b [illegible] 2m [illegible] tpis / quia in g b non sentit [illegible] insensibile [illegible] //

[illegible] / Diffusio /

Minima sunt unigua [illegible] sensibilia / [illegible] non videtur 2m omnem modum quo sunt / Sol eius cum [illegible] videtur quasi [illegible] cubitorum alonge / [illegible] non videtur [illegible] et [illegible] 3 aer toti terra / Similiter 3 licet oia sunt sensibilia 2m sui naturam / non tamen videtur in actu quanta sunt / [illegible] actu 3 indivisibile in toto / ut pars quinta [illegible] in [illegible] in linea et actu indivisa a toto / et [illegible] non videtur actu [illegible] pars separata a toto et [illegible] / [illegible] ergo 3 [illegible] quod aliquod tpt 3 insensibile [illegible] /

Compendium [illegible] continguat [illegible] non [illegible] ad [illegible] [illegible] [illegible] [illegible] [illegible] [illegible] alia [illegible] alia [illegible] [illegible] [illegible] [illegible] [illegible] [illegible] [illegible] [illegible] [illegible] [illegible] [illegible] alia [illegible] alia [illegible]

Differentia / sit [illegible] dextera que nobis sunt ad dextram [illegible] et [illegible] sinistra [illegible] que esse dextera quod [illegible] ad dexteram eorum / ad dextera [illegible] ut [illegible] dexte[ra] nostra ut in statua sigata ad sigam [illegible] quia opposite dextra dextera [illegible] opposite sinistre quod nostra dextera [illegible] in speculo [illegible] quia non [illegible] [illegible] et [illegible] [illegible] ut [illegible] dextra sunt sinistra de celo 2 tt 1 t 2

Aliquid [illegible] non inquit sunt prima motui quod dextera sinistra [illegible] sursum et deorsum ante et retro [illegible] figura [illegible] non [illegible] de celo 2 tt 1 t 2

Aliquid [illegible] sunt dicte [illegible] quod dextera sinistra [illegible] de celo 2 tt 1 t 2

Pithagorici [illegible] ponunt duo principia motuum in celo scilicet dextrum et sinistrum [illegible] principia [illegible] celo [illegible] principia motuum [illegible] de celo 2 tt 1 t 2

Si in celo ponitur dextrum et sinistrum [illegible] ante et retro [illegible] de celo 2 tt 1 t 2 [illegible] celum

Aliquid [illegible] dextrum et sinistrum [illegible] de celo 2 tt 1 t 2

Dextrum et sinistrum [illegible] fortior [illegible] sinistra de celo 2 tt 1 t 2

Aliquid [illegible] figura de celo 2 tt 1 t 2

Sursum deorsum sunt [illegible] quod dextrum sinistrum [illegible] animalibus [illegible] sinistrum [illegible] in plantis [illegible] dextrum et sinistrum in plantis non [illegible] de celo 2 tt 1 t 2

Sursum deorsum [illegible] in omnibus [illegible] in plantis [illegible] dextrum et sinistrum in plantis non [illegible] de celo 2 tt 1 t 2

Sursum est principium [illegible] et dextrum lati[tudinis] de celo 2 [illegible]

Sursum et deorsum sunt [illegible] dextri et sinistri [illegible] de celo 2 tt 1 t 2

Sursum est principium [illegible] in parte [illegible] caput apparent organa sensuum [illegible] in animali sunt [illegible] appetitus de celo 2 tt 1 t 2

Dextrum est a quo incipit motus ante est ad quod motus [illegible] animalia [illegible] de celo 2 tt 1 t 2

Pithagorici [illegible] in [illegible] de [illegible] dextrum et sinistrum [illegible] in animalibus [illegible] de celo 2 tt 1 t 2

[illegible] principium motus [illegible] in animalibus [illegible] de celo 2 tt 1 t 2

In celo omnes [illegible] de celo 2 tt 1 t [illegible] celum

Imaginatione [illegible] celo [illegible] ad [illegible] de celo 2 tt 1 t [illegible] celum

Sursum et deorsum in celo [illegible] de celo 2 tt 1 t 2 [illegible] celum

dextro dicitur vnum et primum motus ... de celo et mundo i t(extu) 2
dexter celo d(ici)t oriens s(ecundu)m ... de celo 2 tt(extu) i t(extu) 2
respectu q(uo)r(um) ad motum planetarum et nos sumus [illegible] ad dextrum illi at q(uo)d ... poli
antarticum ... dextro ... s(ecundu)m ... per ...
et primum et primum motus in oriente ... motus
planetarum contrarius motui primo et ita ... nos esse apud ... motus illos ... sunt de celo 2 tt(extu) i t(extu) 2
dextro nobilius est sinistro de celo 2 tt(extu) i t(extu) v
... motus naturalis et violentus de celo 3 tt(extu) ...
corpus ... de celo 3 tt(extu) 2 ...
... de celo 3 tt(extu) 2 ...
... de celo 3 tt(extu) 2 ...

[illegible]

Vos/ concludit ʒ q mulieribus ulla dab da'
ul q modicu ul moderata pol 2 tt 2 c 1.

V:

Diminui/ fme gl'r ctra gtrarii = dimu ages
mgs ages min pati 2 tt 2 c 1 ... poll

Diligere
Mendici solum diligunt suppeditantes eth vo tt 2/c 3/
Benefactores magis amant beneficiatos quam econtra / eth vo tt 2/c v
Benefactores diligunt eos quibus bona fecerunt et etiam si ad nichil sunt utiles eis in posterum nec sunt utiles in futuro eth vo tt 2/c v
Benefactores diligunt eos quibus bene fecerunt / eth vo tt 2/c v
Omnis artifex plus diligit opus suum quam diligatur ab eo / et si esset possibile quod illud opus fieret animatum et posset redamare / eth vo tt 2/c v
Omnis artifex diligit opus suum / eth vo tt 2 c v
Poete superhabundanter diligunt propria poemata sicud parentes diligunt filios / eth vo tt 2/c v
Parentes superhabundanter diligunt filios eth vo tt 2/c v.
Nota causam quare quis diligit opus suum quia diligit suum esse quod est vivere / et vivere non est sine omni operatione vite / et sic unicuique est amabile operari opera vite / eth vo tt 2/c v
Naturale est quod quilibet diligat esse suum eth vo tt 2/c v
Naturale est quod quilibet diligat opus suum eth vo tt 2/c v.
Sicut naturale est quod quilibet diligit esse suum / ita naturale est quod quilibet diligit opus suum / eth vo tt 2/c v
Quod cum magno labore acquiritur magis diligitur ut in hiis qui acquisiverunt pecuniam proprio labore / eth vo tt 2/c v
Homines magis diligunt ea que sunt cum labore ut divites qui proprio labore possident divicias magis amant eas quam si possiderent alieno labore / eth vo tt 2/c v
Matres magis diligunt filios quam patres quia cum maiore labore acquirunt eos / et magis certe sunt quod sint filii sui quam patres eth vo tt 2/c v
Homines increpant eos qui maxime diligunt se ipsos eth vo tt 3/c 1/
Homines quod homo maxime debet se ipsum diligere ... illum maxime diligere qui est maxime amicus / sed homo sibi ipsi est maxime amicus eo quod maxime vult sibi ipsi bonum suum gra-
cia ... illa amicicia et maxima / quia est mensura aliarum amiciciarum / sed ita est de amicicia quod quis amat se ipsum ... / ita amabilia quod sunt ad alios conveniunt comparabiliter quod sunt ad ipsum / et quod homo patitur ad se ipsum / eth vo tt 3/c 1/
Homo non debet se ipsum maxime diligere
Phylancia pertinente ad partem anime irrationale[m] quia tales ab hominibus vituperantur / eth vo tt 3/c 1
Homo debet se maxime diligere philancia pertinente ad partem anime rationale[m] quia tales non vituperantur / sed laudantur magis eth vo tt 3/c 1/
Virtuosus diligit hoc quod est principale in eo et largitur ei bona maxime videtur esse philancius i. amator sui / eth vo tt 3/c 1/
Virtuosus maxime diligit intellectum quia eo quam omnibus sibi bona procurat / eth vo tt 3/c 1
Quod si quemlibet ... premit quilibet si homo diligit se philancia pertinente ad partem anime rationale quia tunc omnibus ... premiret quibus indigetur ... et tunc unusquisque indigencia alterius subveniret / et tunc hoc unicuique fierent propria illa / que sunt maxime bonorum / eth vo tt 3/c 1/
Homines increpant eos qui maxime diligunt se ipsos eth vo tt 3/c 1/
Unusquisque circa hoc maxime operatur et in hiis operabilibus plurimum se exercet quod maxime diligit / ut musicus maxime circa hoc intendit ut percipiat melodias auditum / eth x tt 2/c 2/
Speculator intellectum plus diligit propter se et non propter aliud / eth x tt 2/c v quod Vide speculatio
Dii maxime homines diligunt intellectum / eth x tt 2/c 1/ Vide Deus
Dii maxime illos diligunt qui recte et bene operantur / eth x tt 2/c 1
Aliqui propter ... conversationem et iusticiam recepta quorum participaverunt sunt magis diligentes eos a quibus iusticiam receperunt et similiter naturaliter ... obediunt eth x tt 3 c 2 ...
Tyranni maxime diligunt adulatores pol ... tt 3 c 3
Vilis virtuosus ... maxime adulantes diligit adulatores pol v tt 3 c 3
Virtuosus solum diligit virtuosos quia non adula-

qui sedm se boni existentes optunitatem
quadam querunt ad reprimendum malitiam
adulatoris pat ii 3 c 3
Sapientes et boni diligunt bonos ut per eos
reprimant malitiam malorum pat ii 3 c 3
Senes diligunt amicos pro 2m ethi/ pr senes
Senes diligunt amicos propter utilitatem met ii c 1
Senes diligunt amicos non solum propter utilitatem
sed etiam propter seipsos met ii c 1
Senes vivere pendit ex scilicet extrinsecis diligit
pr pr seipsos met ii c 1
Senes vix diligit non solum ad augendum
aliquam propter utilitatem sed etiam propter se si inclinatur
tamen met ii c 1

Denarius est mensura omnium et determinat et
specificat valorem et dignitatem omnium commutabilium
rerum / eth 5 / tr 1 c 6.
Per denarium tamquam per medium directum cognoscitur
superhabundancia et defectus cuiuslibet rei commu
tabilis vel inquantum una res superexcedit aliam
in valore / vel quantum ab ea deficit / eth 5
tr 1 c 6.
Omnia commutabilia mensurantur per indigenciam
et per denarium secundum condictum hominum / eth 5
tr 1 c 6.
Denarius est nobis fideiussor in omnibus que per
mittit eum homini, ex communi hominis statuto quod
erit in supplemento cuiuslibet necessitatis humane
nisi indigere contingat / eth 5 / tr 1 c 6
Denarius fuit inventus pol 1 tr 2 c 2
Denarius fuit inventus pro commutacione rerum necessariarum
pol tr 2 c 2
Campsoria inficiat pecuniam non omnibus necessariis
sed plus per denariorum per numerum pol 1 tr 2 c 2

vide 8 pol

Denominacio fit a principaliori / eth 9 / tr 2 c 6
Denominatur aliquid magis a parte quam a minori licet
aliquid eciam a minori / ut a priori dicitur pro pri
vato / met 4 tr 3 c vi
Tempus in a parte denominacionem fieri possumus ta
dum quemquam de denominari ad aliquid / quod quo
predicatur aliquo in predicto / met 9 tr 1 c x
Ens per in aliqua sunt ab aliqua in fine denominacionem est
tamen fit devenire ad aliquam primam / met 9 tr 1 c x

Derisor / Bomolochus est minus malus quam derisor
eth 4 tr 9 c 4 / vide capitulo +

Dicciones artificiales denominantur actiones aliqua
ut medicativa ab arte medicine vel curative
edificativa ab arte edificandi ita ad nomi
nales actio aliquando sicut a ceteris / phys 7 tr 2 c 2 / pro ante
secundum naturales denominatur actio aliqua / ut calefactio
fit a caliditate / artificialis ab efficiente / ut
medicativa a medicina in curative quam
eius fines phys 2 tr 1 c 2
Omnes rei supplicat per recipit eam denominacionem
in toto phys 3 tr 2 c 2
Ingenita et omnibus fit nova denominacio propria qualiter
unius dicitur aliquid in ut dicitur tualiter 3 es quam
limites et eius phys 3 tr 2 c 6
Aliquando fit denominacio secundum partem ut quia dicitur album
esse in corpore quia est in superficie quod est aliquid corporis
ut quia dicitur album esse in hoc quia est in sup
erficie quod est aliquid hoc phys 4 tr 1 c 3

Deriisibilis est Magnanimus non contem
ptibilis / eth 4 / tr 7 c 1
Attribuentes diis et fabulis separatis accidentes
itantum molem pro derisione / eth 9 / tr 2 c 6
vide de fabula
Derisio est querere racionem quibus illam quia nulla est
racione met 4 tr 2 c 2

Despotica est sicut virtus que fuerunt per agnaque
fuit libri uti finibus et pro tempore ea que fuerunt facere
pol 1 tr 1 c 3
Scientia despotica non est magna nec excitatoris
in necessitatis sed qui potest expedire fieri ab
occupacione vel vacent et liberalia civilia
vel philosophia et non sunt seruorum quibus ut per
curatoribus pol 1 tr 1 c 3
Despotica scientia non est cum sit in acquirendo servos

Despotes non dicitur ex possessione servorum sed
in acquirendo servos sed ex ipsis corporibus pol 1 tr
1 c 3
Denominacio semper accipit denominatum sic quod album ut lignum
dicitur album quia superficies alba et ipsum dicitur superficies
magis
quod per se est superficies / et aliquid unum dicitur esse
in se quia una per se amplius dicitur esse in ipso
phys 4 tr 1 c 3
Aliquando figura vel sanguinis plures sanguinis
potest dici denominari phys 4 tr 3 c 6
Motus magis denominatur a termino ad quem quam a termino
a quo phys 4 tr 1 c 1
Ut motus recipit denominationem a termino ad quem
phys 4 tr 1 c 1 / pro motus fit phys 4 tr 3 c 1
Denominatio fit a maiori vel a parte principaliori
ut si plures partes eius vel principaliores sunt
albe quam non albe aliquid dicitur album phys 6 tr 3 c 1
Omnis contrarietas quantitatis sic quod altera ab ista de
nominatur phys 4 tr 1 c 8
Et unusquisque talis est denominacio ab effectu in pertinente
et dividi de capitulo 3 c 2
vide racionem secundum T

Desiderium humanum naturale non est vacuum et inane / quia enim quia naturale desiderium est inclinatio inherens rebus procedens ex ordinatione primi moventis quod frustra esse non potest / eth 1 / tt 1 / c 2 /
Desiderium humanum naturale non potest esse frustra / eth 1 / tt 1 / c 2
In naturalibus desideriis pauci peccant eth 3 / tt 2 / c 2 /
Non potentes ferre bona fortune et ornates se per eorum divitias alios excellere contempnunt eos qui carent divitiis et potentates operantur / quod contingit eos declinare secundum appetitum et desiderium eth 4 / tt 1 / c 2 /
Desiderium naturale est primum principium motus 1 tt 1 c 1.
Delectabilis ...
Desiderium ... ad ... affectus illius ... 3 ... 2 tt 1 c 1
... ad ... mediatur ...
... 3 tt 1 c 2
Desiderabile potentatus et divitie sunt quia desiderabilia propter honorem / eth 4 / tt 1 / c 1
quere Honor

Desiderio / Omnis cognitio et electio desiderat aliquod bonum / ideo diffinitum est aliquod bonum / eth 1 / tt 1 / prohemium c
Omnes artes et facere desiderant quoddam bonum eth 1 / tt 1 / c 3
Desiderare honorem / est desiderare bonum / eth 4 / tt 1 / c 3
Qui sunt in dignitate constituti / magis desiderant honorem / eth 4 / tt 4 / c 1

Despector magnanimi videntur esse despectores bonorum exteriorum eth 4 / tt 4 / c 2 / quere magnanimus

Determinatum Eugolia non implicat aliquid indeterminatum eth 6 / tt 3 / c 1 /
In talibus determinatur et diffinitur ipsum vivere secundum potentiam sensus in hominibus secundum potentiam sensibus vel intellectus eth 9 / tt 3 / c 2
Omnis potentia determinatur ad operationem / eth 9 / tt 3 / c 2 /
Vivere est quoddam determinatum / eth 9 / tt 3 / c 2 quere vivere
Id quod est determinatum pertinet ad naturam boni eth 9 / tt 3 / c 2 quere Bonum vel operatio
Desperatio timidus enim omnia desperat / eth 3 / tt 1 / c 2 /

Deus hoc solo privatur deus scilicet agathon facere ... quod que facta sunt possit facere esse ingenita et non facta eth 6 / tt 1 / c 2 /
Habent deum deum propter virtutis excellentiam / eth 7 / tt 1 / c 1 /
Virtus et malicia non attribuuntur bestie neque deo / eth 7 tt 1 / c 1 /
Deus semper una et simplici delectatione gaudet / quia que consistit in contemplatione sui ipsius / secundum eum / eth 7 / tt 2 / c 3
Deus est omnino simplex / eth 7 / tt 2 / c 3
Dii plurimum excellunt homines in omnibus bonis / eth 8 / tt 2 / c 1
Dei adhoerens non est amicitia / eth 8 / tt 2 / c
Non enim est dignum ut homo appellet deum amicum sed magis colendum dominum / 2

donum ꝑ quitatore / eth 8 tc 2 c 1
Deus et homo sine ꝑporcione distant / eth 8 tc 2 c 1
Dijs et parentibus / non pt condignus honor et premium tribui / eth 8 tc 3 c 2
Dijs z parentibus non pt reddi equivalens ꝑ dignitatem / sed si quis famulatur deo z parentibus ꝑ suam potenciam videtur ee epyeikes i virtuosus / eth 8 tc 3 c 2
Homini ad deos z filijs ad parentes sufficit recompensacio ꝑ possibilitate recompensantis eth 9 tc 1 c 1
Dijs exibendus e honor / eth 9 tc 1 c 2
Deus hz ipse nunc pfectum bonum qd sed z semp habuit / eth 9 tc 2 c 1
Deus e illud bonum z ens / qd ab eterno fuit eth 9 tc 2 c 1
Omnes comuniter suspicamur ipsos deos z sbas separatas ee maxime btos z maxime felices eth 10 tc 2 c 6
Deus i suba separata ꝑ
Felicitate speculativa z speculacionem attribuimus deo et sbis separatis / sed felicitatem practicam q e ꝑ virtutes morales z acciones virtutum moralium removemus a deo ꝑ eth 10 tc 2 c 6 / ꝑ Felicitas
Dijs z sbis separatis non conuenit attribui actiones virtutum moralium / eth 10 tc 2 c 6 ꝑ sba
Attribuere dijs z sbis separatis acciones virtutum moralium e deridendum / eth 10 tc 2 c 6 ꝑ sba
Dicere sbas separatas et deos ee temperatos / e laus e deo magis onerosa et oprobriosa qm grata / eth 10 tc 2 c 6 ꝑ sba
Omnes sapientes suspicantur deos z sbas separatas vivere / eth 10 tc 2 c 6
Nulla operacio virtutis moralis sbis separatis et deo convenit / nec operacio artis eth 10 tc 2 c 6
Sbis separatis et deo nulla operacio convenit preter speculari / eth 10 tc 2 c 6
Operacio dei beatifica e speculacio / eth 10 tc 2 c 6
Propria operacio dei e speculacio / eth 10 tc 2 c 6
vide fol x

Determinatum Platonici dicunt qlibet bonum esse determinatum / eth 10 tc 1 c 3
Qui suspicatur magis z minus habet spem determinatum / eth 10 tc 1 c 3
Omnes res nales z artificiales conuenit determinata quantitate pol 1 tc 2 c 1
Quoddam corpus determinatum z augmenti i quo aliqua na pt augeri pol 1 tc 3 c 3
Tempus determinatum ad magnitudinem z aliud non multum extenditur atque deputatum ad generacionem pol 1 tc 3 c 3
Omne generabile generatur z ab determinata quantitate / 1 tc 2 c 3
Omnia entia nalia sunt determinata ad magnitudinem phisicorum 1 tc 2 c 2 ꝑ nale
Quantitas carnis e determinata magnitudine z parvitate phisicorum 1 tc 2 c 2
Omnis res nalis e determinata quantitate quo ad maius z parvitate phisicorum 1 tc 2 c 2
Non qdlibet natum e agere in qdlibet ... determinatum agitur determinatum pati ad determinato ... phisicorum 1 tc 3 c 1 ꝑ J
Detrimentum libertatis z servitus nobilitatis z ignobilitatis determinant virtute mores / pol 1 tc 1 c 3 ꝑ nobilitas
Virtutem z maliciam determinant spuos liberos nobiles z ignobiles / pol 1 tc 1 c 3
Quoque fit ... determinato ... phisicorum 2 tc 2 c 2

Determinata forma requirit determinatam materiam phisicorum 2 tc 2 c 2
Omnia nalia procedunt ad determinatum ... determinata ... ad determinatum finem phisicorum 2 tc 6 c 1
Na vadit ... determinato ad determinatum phisicorum 2 tc 6 c 1 ꝑ na
... pythagoricos ... omnia ... determinata sunt de celo 1 tc 1 c 1
... de celo 1 tc 1 c 1
... determinata ... de celo 1 tc 1 c 1
... lege ... omnia determinata sunt ... de celo 1 tc 1 c 1
Determinata ... de celo 1 tc 1 c 1
Corpus nale ... determinati ... de celo 1 tc 2 c 2
Corpora nalia ... determinata ... motus
... de celo 1 tc 3 c 1
Corpora ... de celo 1 tc 3 c 1 ... ꝑ ...

Deus Soli dii et homines dur bti [?] q[uia] eis solu[m] conveit opo speculatiua / eth p. tt 2 / c 6.
Opacio dei btifica drt aiam btitudie [?] et q[uia] en pulchitudine et honorabilitate eth p. tt 2 / c 6 /
Inter omes opones humanas / opo speculatiua / est cognatissima et silima opon dei btifice / eth p. tt 2 / c 6 /
Inter omes opones huanas / opo speculatiua et felicitas ssua [?] silima et cognatissima speculatoi diuine / eth p. tt 2 / c 6
Inter hoies homo felix e deo amatissimus / eth p. tt 2 / c 8 / q[uia] fr felix ho [?] intellectu opans et disponitur turas optie dispositus e / et deo e amantissimus eth p. tt 2 / c 8
Si dii sit quedam cura / et prudentia huanorum opum / sicut omnibus visu est rõe [?] eth p. tt 2 / c 8
Si ita e q[uod] a dijs sit quedam cura et prudentia humanorum opum / tuc roña bile e ipos gaudere et delectari circa hoies de eo q[uo]d e optimum in ipis et de eo q[uo]d e silimu[m] sibi ipis eth p. tt 2 / c 8
Cognatissimum et silimu[m] deo e ipe intellcs eth p. tt 2 / c 8
Dii maxime videt diligere intellctum p[ro]p[ter] q[uia] tt e silimus deo / eth p. tt 2 / c 8
Dii maxie illos diligut / qui recte et bn opantur eth p. tt 2 / c 8
Dii maxie honorant illos / qui vacat bonis intellectualibus / et ipis maxie bnfaciunt / eth p. tt 2 / c 8
Dii hnt curam de illis / qui vacant bonis intellectualibus / et qui bn et rõe opantur / tamq[uam] de amicis suis / eth p. tt 2 / c 8
Sapiens e deo amantissimus / q[uia] ipe rõe et bn opatur et maxiam curam hz de bonis intellectualibus / sed tales dii maxie diligut / tanq[uam] amicu[m] eorum / et tanq[uam] eis silem / eth p. tt 2 / c 8
Sicut hoies assilant se fortibus et specie deis [?] sic assilant se virtutibus deorum pol 1 tt 1 c 1 [?]

respicud
Gentes dixerunt deos esse sub regi amone pol 1 tt 1 c 1.
Homo solitarius vel e deus vel bestia pol 1 tt 1 c 1.
Homeri appellant iouem patrem viorum deorum q[uia] regem pol 1 tt 3 c 1.
Homo excedens alios in virtute sic e q[ui]p[p]e [?] tone [?] sicud deus pol 3 tt 2 c 6
Similiter ubi in ttu [?] pn[?] vi[?] nube pudr [?] deo et leges pol 3 tt 3 c 2
Teste deo in aliis bonis exterioribus no[n] e felix q[uia] ipse e felix tu[m] nullo bonorum exteriorum utitur pol 1 tt 1 c 1.
Deus e btus p[er] se ipsum et secundum naturam pol 1 tt 1 c 1.
Deus hz vacationem admi[ni]strationem optiaz et uo ad eos pol 1 tt 1 c 2
Deos decz honorare actionibus pol 1 tt 2 c 3
Deos cultum exhibere diis et vacare et contemplatione hnt tt ipos pol 1 tt 2 c 3
Senato [?] pro corpore et tatia adeo pol 1 tt 3 c 3
Deus e ca[usa] finalis omnium rerum ajce 1 tt 1 c 2
Deus e optimum in na ajce 1 tt 1 c 2
Scientia symosde [?] solus deus hz vel hz maxime ajce 1 tt 1 c 2
Deus e ca omnium et principium quodam ajce 1 tt 1 c 2
Ajcitia aut solus deus hz [?] q[ua]m [?] quia ... hz eam in contemplatione sui ipius pfecte ... si hoies hz ea participatione ... ajce 1 tt 1 c 2
Omnes theologi qui antiquitus fuerunt deos faciebant principia entium et dixerunt illa [?] esse immortalia que gustaverunt nectar [?] et manna ... q[ua]n[do] non gustaverunt ajce 3 tt 2 c 1
Vita sempiterna f[?] deus semper z [?] actu mouens ... q[uia] si non sit semper esset actu et ... non esset sempiternus ... ajce 2[?] tt 2 c 1
Si motus e eternus ... sit vita motiva et essentia sempiterna ... deus ajce xii tt 2 c
vite [?]

Deus ponit in pūcto sbe / eth 1 / tt 1 / c 3 /
deus dr bonū q̄ qr ī ipm non cadit malitia eth
1 / tt 1 / c 3 /
Aliquod donū datur nob a deo q̄ eu / est ri
cendens / q ipm ee 2 diuid / 2 opti 3 ipē
habr ex deo / eth 1 / tt 3 / c 1 /
Operacio uirtutis pfecte ptotā vita continua
indiget nobis adueniret / nisi deo habemq̄ pri
cip coadiutorem in disciplis 2 aliis excitatio
nibus ātuosi si eu / eth 1 / tt 3 / c 1 /
Deus non potest laudari / eth 1 / tt 4 / c 1 q̄ vs
laudo
Deus 2 pse bonū e melius laudabilib / eth
1 / tt 4 / c 1 /
Ꝺ Eudoxi omnia referunt ad deū q̄ pr̄d ad
eam effacteū / eth 1 / tt 4 / c 1 /
Non idem congruit in sipientibus 2 opoilb
exhibere / diis et habitus / eth 4 tt 4 / c 1 /
honore attbuiū diis / eth 4 / tt 1 / c 1 /
Dube sepate dur dii / eth 7 / tt 2 c 2 / dr
Dico illi habitus p vtutes intellectuales
qbus anima dicit vep eth 6 tt 1 / c 2 /
Oppio 2 suspicio st habitus qbus contingit
falsum dicere / eth 6 tt 2 / c 1
Aliquid dicē ee tale dr vel simpr / ut s q / ut
ae dr ee malus medicus ul malū ypacta
no simpr malū ē qr defectus huiusp ypos
non e malicia simpr / sed hz quadā silet imo
logiam admaliā simpr / ut qr medicus malū
defiat unū medicatiue 2 malū ypacta arra
ceperatiue si eu / eth 7 tt 1 / c 4
Multi grecorum / dixerunt aliq̄ ee bonū a
gaudere 2 delectari eth 7 / tt 2 / c 1 /
Id quod videtur omib hoc dicimus ita esse / 2
ita se habere / eth 10 / tt 1 / c 2 / vide 8 sit
Dico Verdicus semper dicit uerum / eth 4
tt 9 / c 1 vs verdicus
In ludis multum differt aliqua dicere et au
dire / eth 4 / tt 10 / c 1 / q̄ vs ludus
Cum psō ypos non dicit aliq ridiculum
et in hoc st molestiū aliis ludicra et iocosa
dicentib / dnr agrestes / 2 dnr eo / q tales
no emolliuntur aliqua sed stare paup delecta
tonū ludi / eth 4 / tt 10 / c 1 /
Cum bn sit dicē conbiuia psolatio / non
st pphat displi q inloquo no contristat au
diete uel q inloquēdo delectat audiere / eth
4 / tt 10 / c 1 / qr vs psolacio
Intellectus ur deq̄busdā pt vm̄ dicē inbli
eth 7 / tt 3 / c 1 / q̄ vs vinle
Deq̄dam no e possibile q aliq inbli dicat
q semp vere se hz / eth 7 / tt 3 / c 1 /
Dicere verū ul falsū / e opus omis intellecti
pricipii sive st speculatiu ul pctiuū / eth 6
tt 1 / c 2 / vi 8 att
eth 2 uni 2 uni tripentes max edur 8 adq
ontleq aete 3 tt 2 c 1

Dnr Paucites ulti sive in bolupatib dnr
bestiales / eth 1 / tt 1 / c 2 q̄ vs voluptas
Dicitur 1 conitic / eth 1 / tt 1 / c 3 / bonū elir dicar
enti
1 Aliquid dicit / de multis multi / vnos s diuisas res
2 ut encow dicūt / sivo / qr illa referunt adud
principiū q ut res dr medicinalis / ut qr moto
q aliqua dicit medicina / Et liber dnr medi
cinales / qr inuenti a medicina / 2 potaciones qr
ministrare pecam / Et dicere qr reptare pecam
2 clystere / qr ipsius dicit eius / Sivo sanū dr
de multis / ut de dieta dr sana / qr e factiua
sanitatis / 2 urina dr sana / qr sit sanitate
3 cibus 2 potus qr qservant / Alias s diuisas
proporciones adidē sib / ut qualitas dr ens ut
qr e assio sbe / 2 qualitas dr ens / qr e nissa
4 clib / Cum s eandē porcionem / ad diuisa sbiā
ut sicd ymouis hz visus ad corpus / 2 intellectus
ad aiam / eth 1 / tt 1 / c 3
Agrestes dicitur qui ab omibus hūanis delectac
cionib / generaliter abstinet / eth 2 / tt 1 / c 2 /
Ꝺ virtutes dicunt ātuosi s malicias viciosi
eth 2 tt 2 / c 1 /
Ꝺ passiones nec dicunt ātuosi / nec viciosi
si / eth 2 / tt 2 / c 1
Potencias nales no dicunt naliter boni
uel mali nec laudamur nec vituperamur / eth
2 / tt 2 / c 1 /
Delectaciones nā delectaciones no e nomie impositu
talis qui dni insensibiles / eth 2 / tt 3 / c 1 /
Ille dicitur aliquid fecisse volens / qui cognito
illo q pignum fecit / e in scientia de eo
q fecit / eth 3 / tt 1 / c 2 / q̄ vs Factio
Non congruit dicere q eligamus nos ee
felices / eth 3 / tt 2 / c 1 /
Ex opinione bona uel mala no dicunt boni
uel mali / eth 3 tt 2 / c 1 vo vs opinio
Ex elcone bona uel mala / dicunt boni uel
mali / eth 3 / tt 2 / c 1 /
Cum no tiret infamiam aliqbusdā dicit fortis
s methaforam / eth 4 / tt 1 / c 1 / q̄ vs fortis
Si aliq audax e ad sustiend flagellacionē no
ideo dr fortis / eth 4 / tt 1 / c 1 /
Cum nulla picula in mencam adducut dnr
insani et sine sensu doloris / eth 4 / tt 1 / c 2 /
Placitū intemperancie hīs dr bestiale / eth
4 / tt 2 / c 1 /
Intempati pxe non dnr prodigi / eth 4 / tt 3
c 1 /
Pui pui dici formosi / non aute pulchri
eth 4 tt 4 / c 1 /
Cum sit habundat in delectando si hīc no sunt
pro lucro dr plandus Si pro lucro dr blan
ditor / eth 4 / tt 8 / c 1 /
Cum omes contristat dr dyscolus / uel litigio
sus eth 4 / tt 8 / c 1 / vi epo to

Differt nichil dicere iuvene esse etatem / et iuvene in moribus / eth 1 / tr 1 / c 3 / vide iuvenis
Pressus opterum / et quae est dicunt / eth 1 / tr 1 / c 3 /
Per se homo et homo non differunt / eth 1 / tr 1 / c 3
Per se bonum et bonum non differunt / eth 1 / tr 1 / c 3 /
Non parum differt statim a iuventute assuesci bene vel male operari / eth 2 / tr 1 / c 1 /
Ars et virtus differunt / eth 2 / tr 1 / c 4 / vide ars
Magnificus differt a liberali / eth 2 / tr 3 / c 1 /
et vide magnificus

Per videre et cognoscere differunt in singularibus operabilibus ut plurimum differt studiosus a prudente tamquam existens regula et mensura ipsorum operabilium / eth 3 / tr 2 / c 3

Fortis audax et timidus differunt circa spem / praesumptuosus tamen omnia desperat / audax cum omnia sperat / fortis sperat ubi est spes habendum et quando tantus cum sinimus / eth 3 / tr 1 / c 2 /
Audax et fortis differunt eth 3 / tr 1 / c 2 / per vide fortis

Fortitudo propter ignorantiam differt a fortitudine propter spem / eth 3 / tr 1 / c 3 / per vide fortitudo
Fortes ex ignorantia non multum differunt ab hiis qui sunt fortes ex spe / eth 3 / tr 1 / c 3 /

Magnificentia et liberalitas differunt / quantum ad quantitatem materie et obiecti / eth 4 / tr 4 / c 1 /
Magnum in opere differt ab illo quod est magnum in sumptu / eth 4 / tr 4 / c 1 / per vide magnum
Habitus medius circa dicta et facta differt a vera amicitia / eth 4 / tr 11 / c 1 / per vide amicus
Affabilitas et urbanitas differunt / quia affabilitas respicit dicta et facta in convictibus humanis secundum rationem delectabiles / urbanitas respicit per dictum secundum rationem urbanitatis. Et eius contraria secundum rationem scurrilitatis et rusticitatis / eth 4 / tr 8 / c 1 /

Insidiis multum differt aliquando dicere et audire / eth 4 / tr 10 / c 1 / et vide ludus
Bomolochi differunt ab eutrapelis / eth 4 / tr 10 / c 1 /
Ludus liberalis differt a servili / eth 4 / tr 10 / c 1 / vide ludus
Turpia loqui vel honesta non parum differt ad hominem honestate quam ipse loquitur homo de honestate et perderet honestatem / eth 4 / tr 10 / c 1 /
Iustitia legalis in aliquo convenit et in aliquo differt / eth 5 / tr 1 / c 3 / vide iustitia
Iustum distributivum et commutativum differt a iusto commutativo / eth 5 / tr 1 / c 2 / vide iustum / verte / folium

Obiecta consimilia non sunt multa et diversa / eth 6 / tr 1 / c 1 /

Differentia ea que accidunt ex fortuna sunt multa et diversas habent differentias / eth 1 / tr 3 / c 3 / et vide fortuna
Secundum differentiam operationum sequitur differentia habituum / eth 2 / tr 1 / c 1 /
Multe sunt differentie in singularibus / eth 3 / tr 1 / c 1 /
Opinio dividitur per has differentias quae vera est et falsa non vero est de bono et malo / eth 3 / tr 2 / c 1 /

Dignus Qui se dignificat minoribus quam est dignus dicitur pusillanimus / eth 4 / tr 7 / c 1 /
Melior semper est dignus melioribus bonis / eth 4 / tr 7 / c 1 /
Qui est dignus maximis ille est magnanimus / eth 4 / tr 7 / c 1 /
Pravus non est honore dignus / eth 4 / tr 7 / c 1 /
Cum tamen divitiae et potestates et huiusmodi non sint digne magnis honoribus / eth 4 / tr 7 / c 1

Dignum virtuosum maxime dignum est bonis / eth 4 / tr 1 / c 4
Ea que facit magnificus oportet esse digna / eth 4 / tr 4 / c 1 / et vide magnificus
Ad magnanimum requiritur quod dignus magnis / eth 4 / tr 7 / c 1 /
Qui est dignus parvis et hiis se dignificat est temperatus / eth 4 / tr 7 / c 1 /
Dignificans se parvis honoribus quibus se dignus credit temperatus est non magnanimus / eth 4 / tr 7 / c 1
Qui reputat se dignum magnis cum tamen sit indignus dicitur kaymus / eth 4 / tr 7 / c 1 /
Non omnis qui se dignificat maioribus quam est dignus est kaymus / eth 4 / tr 7 / c 1 / verte / folium

Diligo qui voluptatem estimat summum bonum maxime diligunt vitam voluptuosam / eth 1 / tr 1 / c 2
Voluptates diliguntur propter se / eth 1 / tr 1 / c 2 /
Naturaliter omnes diligunt sua opera ut parentes diligunt suos filios / poete sua poemata / eth 4 / tr 3 / c 2 /
Parentes diligunt suos filios et poete sua poemata / eth 4 / tr 3 / c 2 / eth 8 / tr 2 / c 6
Poete diligunt sua poemata / eth 4 / tr 3 / c 2 /
Secundum Agathon poetam / ars dilexit fortunam et econverso / eth 6 / tr 2 / c 2 / et vide ars
In maiori multitudine temporis parentes diligunt filios / eth 8 / tr 2 / c 6
Matres plus diligunt filios quam patres eorum / eth 8 / tr 2 / c 6 / per vide mater
Coetaneus naturaliter diligit coetaneum / eth 8 / tr 2 / c 6
Ethaicus naturaliter diligit ethaicos / eth 8 / tr 2 / c 6
Benivoli solum solum diligunt superficialiter / eth 9 / tr 2 / c 3
Diligo vide parentes
∴ Semper quaeritur quod pater plus diligit filium quam econverso / pol 2 / tr 3 / c 2 ...

Deus creatura sempiterna s. deus est actus purus non habens potentiam admixtam. Ar. Metha. xii t. c. 1 vel prima parte adiunctis.

Deus est actus simplex prior quam actus potentie sicut causa prior causato. [illegible] Ar. Metha. xii t. c. 1.

Deus est purus actus non habens potentiam admixtam quia aliter posset non esse quia posse et idem quod potest non esse [illegible] et sic [illegible] quia motus non esset sempiternus quia contingit ipsa cessare esse [illegible] actus eius moventis et per consequens cessaret motus. Ar. Metha. xii t. c. 1.

Creatura sempiterna s. deus [illegible] malis [illegible] in actu [illegible] potentiam [illegible] in malis [illegible] creaturam [illegible] aliam esse [illegible] Ar. Metha. xii t. c. 1.

[illegible] deus

Creatura sempiterna [illegible] Ar. Metha. xii t. c. 1.

~~Motus et tempus sunt sempiterna. Ar. Metha. xii t. c. 1.~~
~~[illegible] et tempus sunt sempiterna [illegible] actus [illegible] [illegible] sempiterna. Ar. Metha. xii t. c. 1.~~

[illegible]

esse agens sempiternum [illegible] deus [illegible] agat [illegible] motus purus sempiternus [illegible] agens [illegible] agit. Ar. Metha. xii t. c. 1.

Aliud agens [illegible] deus [illegible] aliud [illegible] ab alio [illegible] Ar. Metha. xii t. c. 1.

[illegible] sempiternam [illegible] esse effectus [illegible] sempiterne [illegible] tempus sempiternum [illegible] sempiterna [illegible] sempiterna mota [illegible] sempiternum. Ar. Metha. xii t. c. 1.

[illegible] actus ipsius dei [illegible]

[illegible] Ar. Metha. xii t. c. 2.

[illegible] Ar. Metha. xii t. c. 2.

[illegible] Ar. Metha. xii t. c. 2. Ar. Metha. xii t. c. 2.

[illegible] Ar. Metha. xii t. c. 2.

Delectatio dei et delectatio mirabilissima p[ro]
ut est equal[is] delectat[io] intellect[us] m[ea] [illegible] ut
boni [illegible] [illegible] ci [illegible] [illegible] [illegible] mirabile
q[uo]d spe[cie]s q[uo]d spe[cie]s [illegible] in intellectus et delectatione
q[uo]d corp[or]i q[uo]d tam in natura p[o]t[est] esse semp[er] licet
in deo sit semp[er] [illegible] a[ct]u[m] et adhuc est mag[is]
mirabil[is] [illegible] mirabili[ter] eo q[uo]d n[on] licet alia
[illegible] [illegible] delectatio dei est a[ct]u[s] [illegible]
[illegible] [illegible] [illegible] et mag[is] [illegible]
a[ctu]m [illegible] / delectatio dei [illegible] [illegible]
[illegible] [illegible] [illegible] [illegible] [illegible]
[illegible] etiam delectatio [illegible] [illegible]
dei [illegible] etiam etiam [illegible] delectatio
[illegible] n[ost]ra nobis [illegible] eo q[uo]d sola et [illegible] [illegible]
intellig[ibi]li[a] [illegible] [illegible] intelligi[bi]l[ia] [illegible] dei et [illegible]
etiam delectatio [illegible] [illegible]
[illegible] [illegible] [illegible] [illegible] [illegible]
[illegible] [illegible] [illegible] delectatio [illegible]
[illegible] al[ia] delectatio [illegible] intellect[us] [illegible]
delectatio dei et [illegible] intellect[us] eo q[uo]d [illegible]
[illegible] et deus [illegible] delectatio [illegible]
[illegible] [illegible] [illegible] deo [illegible] [illegible] xij tt 2c2
delectatio dei q[uo]d est in intellectu est [illegible]
xij tt 2c2

Deus est vita q[ui]a act[us] intellect[us] est vita dei
et act[us] [illegible] [illegible] [illegible] [illegible] a[ct]u[s] [illegible] xij
tt 2c2

Intellectus dei est sempiternus [illegible] xij tt 2c2
Act[us] dei est vita q[ui]a act[us] [illegible] intellige[re]
vita actio dei est actio [illegible] intellectu [illegible]
[illegible] [illegible] [illegible] xij tt 2c2
In deo est vita p[er]fecta in quo est [illegible] [illegible]
est vita q[ui]a actus [illegible] [illegible] [illegible] [illegible]
[illegible] in deo [illegible] [illegible] xij tt 2c2
Deus est actus [illegible] q[ui]a est [illegible] [illegible]
xij tt 2c2
Vita dei est optima et sempiterna [illegible] [illegible]
[illegible] [illegible] vita [illegible] [illegible]
[illegible] [illegible] [illegible] [illegible]
[illegible] [illegible] [illegible] [illegible] [illegible]
[illegible] [illegible] [illegible] [illegible]
[illegible] vita [illegible] intellectu [illegible]
[illegible] xij tt 2c2
Deus est al[iud] sempiternum [illegible] [illegible] xij tt 2c2
Vita et [illegible] [illegible] deo [illegible] est vita
[illegible] xij tt 2c2

[illegible] [illegible] [illegible] xij tt 2c3

Deus est [illegible] sempiterna [illegible] [illegible] movens
[illegible] in [illegible] [illegible] [illegible] [illegible] [illegible] tang[...]
[illegible] summa delectatio [illegible] vita [illegible]
[illegible] [illegible] xij tt 2c2
Deus nullam h[abe]t magnitudinem et [illegible] [illegible] [illegible]
[illegible] [illegible] [illegible] finita vel infinita q[ui]a [illegible]
[illegible] non p[o]t[est] esse [illegible] infinita [illegible] deus [illegible]
[illegible] q[ui]a mov[et] p[er] tempus infinitum [illegible] non infinita
q[ui]a [illegible] [illegible] [illegible] magnitudo [illegible] [illegible]
xij tt 2c2
Deus movet p[er] infinitum tempus [illegible] xij tt 2c2
Deus est impassibilis [illegible] [illegible] [illegible]
[illegible] [illegible] [illegible] in mot[u] [illegible] [illegible]
[illegible] passibile [illegible] q[ui]a [illegible] motu[s] [illegible] [illegible]
mo[tu]s loc[a]li[s] [illegible] [illegible] [illegible] deus [illegible]
mo[tu]s loc[a]li[s] [illegible] [illegible] [illegible] [illegible]
[illegible] [illegible] [illegible] [illegible] [illegible]
[illegible] [illegible] deus [illegible] [illegible] [illegible]
[illegible] [illegible] [illegible] [illegible] alteratione [illegible]
xij tt 2c2
[illegible] [illegible] [illegible] deus est [illegible] mobile [illegible]
[illegible] [illegible] [illegible] [illegible] xij tt 2c3
[illegible] [illegible] sempiterno [illegible] deus [illegible]
[illegible] [illegible] [illegible] et sempiterno [illegible] [illegible]
xij tt 2c3
[illegible] [illegible] [illegible] [illegible] [illegible] [illegible]
[illegible] [illegible] [illegible] [illegible] [illegible] deum
[illegible] xij tt 2c3
[illegible] deus [illegible] [illegible] [illegible] [illegible]
[illegible] eo q[uo]d [illegible] [illegible] [illegible] [illegible]
[illegible] xij tt 2c3
[illegible] [illegible] [illegible] [illegible] [illegible]
[illegible] xij tt 2c3
[illegible] [illegible] deus [illegible] [illegible] et [illegible]
[illegible] xij tt 2c3
[illegible] [illegible] [illegible] deus [illegible] [illegible]
[illegible] [illegible] [illegible] xij tt 2c3
[illegible] et [illegible] [illegible] [illegible]
fabular[um] [illegible] [illegible] [illegible] [illegible]
[illegible] [illegible] [illegible] [illegible] [illegible]
[illegible] [illegible] deos [illegible] [illegible] [illegible]
[illegible] [illegible] [illegible] [illegible] [illegible]
[illegible] [illegible] [illegible] [illegible]
[illegible] [illegible] xij tt 2c3
[illegible] [illegible] antiquis [illegible] deos [illegible]
[illegible] [illegible] [illegible] [illegible] [illegible] xij
tt 2c3
Siquis [illegible] [illegible] antiquor[um] [illegible] [illegible]
[illegible] [illegible] [illegible] deos [illegible] esse [illegible]
[illegible] [illegible] [illegible] [illegible] [illegible] [illegible]
[illegible] [illegible] deos [illegible] [illegible] [illegible]
[illegible] [illegible] [illegible] [illegible] [illegible]
[illegible] [illegible] xij tt 2c3 [illegible]

Differencia dignitas et condicio persone quantum ad actum recompensacionis rei ablate nullam facit differenciam / eth 5 / tt 1 / c 7 / sed 6
Iudex inter compensacionem in iure solum respicere ad differenciam nocumenti non ad condiciones persone eth 7 / tt 1 / c 7 /
Prudencia que est sui ipsius gubernativa habet multam differenciam ad yconomicam et politicam eth 6 tt 2 / c 4.
Communicacio politica cum aliis communicacionibus habet similitudinem / eth 8 tt 2 / c 3 / Vide communicacio
Non differenciam inter Generacionem templi et fundamenti quia constructio templi est perfecta generacionis / quia terminatur ad formam perfectam templi cum est perfecta patet / quia nullo indiget alterius adveniente ad oportunum edificacionis complementum / Sed generacio fundamenti / et generacio [illegible] columpnarum sculpturarum sub 3a ordine disponitur super fundamentum / est imperfecta [illegible] / quia utraque iste generaciones partis / que per respectum totius habet racionem imperfecti / eth 10 / tt 2 / c 1 /
Non differenciam inter operacionem speculativam et operacionem ad extra / quia persona homo nichil aliud acquirit preter ipsam speculacionem / et operacionem / [illegible] agunt / patet ipsam operacionem / eth 10 / tt 2 / c 5
Et si aliquibus [illegible] differencia est inter finales et [illegible] liberos pol 1 tt 1 c 2
[illegible] quedam impetum et inclinacionem quam facit differenciam inter corpora liberorum et [illegible] pol 1 tt 1 c 3 Vide [illegible]
Institucionibus [illegible] et [illegible] facit differenciam cum bonitate civitatis pol 1 tt 3 c 3
plurima facit [illegible] prima [illegible] differencia secundum speciem pol 5 tt 1 c 2
Diversa species [illegible] [illegible] tamen ex diversa specie [illegible] primum pol 5 tt 1 c 2
[illegible] est quia principates et subditi [illegible] [illegible] [illegible] pol 4 tt 3 c 1.
[illegible] magna facit differenciam ad [illegible] [illegible] et dispositorum [illegible] differenciam [illegible] pol 4 tt 3 c 5
Magna differencia in [illegible] [illegible] que [illegible] [illegible] aut [illegible] in eis pol 8 [illegible] differenciam inter [illegible] et [illegible] [illegible] [illegible] est [illegible] [illegible] [illegible] [illegible] 2 tt 1 c 1.
Regno [illegible] [illegible] [illegible] 3 tt 2 c 1
[illegible] [illegible] [illegible] [illegible] [illegible] [illegible] [illegible] [illegible] [illegible] [illegible] [illegible] 3 tt 2 c 1
[illegible] [illegible] [illegible] esse [illegible] [illegible] 3 tt 2 c 1
[illegible] pauce [illegible] domini [illegible] 3 tt 2 c 1
[illegible] est quia ea quorum [illegible] sunt [illegible] [illegible] [illegible] 3 tt 2 c 1
[illegible] [illegible] 5 tt 1 c 1. Vide [illegible] / dicitur 10 [illegible]

Differt iustum quod dicitur in commutacionibus / quod [illegible] in iusto in distribucionibus / et dicitur [illegible] eth 7 / tt 1 / c 7 /
Circa recompensacionem [illegible] nullo dicitur utrum nocumentum illatum fuit voluntarium vel involuntarium [illegible] vel [illegible] eth 7 tt 1 / c 6 Vide Recompensacio
Iustum legale est quod [illegible] lege statuitur nichil differt utrum sic vel aliter fiat eth 7 / tt 2 / c 2 /
Iniustum et iniustificacio differunt / eth 7 / tt 2 / c 2 / Vide Iniustum
Contingens et necessarium differunt [illegible] eth 6 / tt 1 / c 1 /
Ars differt a sciencia / eth 6 / tt 2 / c 2 patet Vide ars
Ars differt a natura / eth 6 / tt 2 / c 2 patet Vide ars
Ars differt a prudencia eth 6 / tt 2 / c 2 / patet ars
Faccio differt ab accione / eth 6 / tt 2 / c 2 /
Prudencia differt ab arte in duobus / eth 6 / tt 2 c 3 / patet Vide prudencia
Sensus interior differt ab exteriori eth 6 / tt 2 / c 4 / patet Vide sensus
Prudencia et intellectus differunt / eth 6 / tt 2 / c 4 patet Vide prudencia
Querere et consiliari differunt / [illegible] eth 6 / tt 2 c 4 / patet Vide consiliari
Eubolia et [illegible] prudencia differunt / eth 6 / tt 3 / c 2 / patet Vide prudencia
Si huius virtute naturale accipiat intellectum in operari [illegible] ad direccionem prudencie [illegible] multum differt / eth 6 / tt 5 / c 2 / Vide virtus naturalis
Continencia et incontinencia / non differunt [illegible] temperancia et intemperancia [illegible] [illegible] alia et alia materiam [illegible] et [illegible] / eth 7 / tt 1 / c 2 Vide continencia
Propter opinantem non differt opinio a sciencia [illegible] quod est fortiter et debiliter inherere eth 7 / tt 1 / c 3 patet Vide opinio
Multum refert dicere aliquem agere quod non operatur [illegible] quidem [illegible] / sed actu non [illegible] [illegible] et [illegible] [illegible] et ad hoc actu [illegible] [illegible] / eth 7 / tt 1 / c 3 /
Incontinens [illegible] differt ab incontinente simpliciter / eth 7 tt 1 / c 5
[illegible] iste homo [illegible] qui [illegible] in olimpia [illegible] nomen [illegible] [illegible] differt [illegible] [illegible] [illegible] [illegible] [illegible] [illegible] [illegible] [illegible] [illegible] [illegible] ille homo [illegible] [illegible] [illegible] [illegible] [illegible] est [illegible] eth 7 / tt 1 / c 5
Continencia et incontinencia ex una parte / et temperancia

i tēpantia exā pte cinūt 2 drnt eth 4
tt 1 / c 8 / p² R̷ᵖ incontinentia
Continentia 2 incontinentia temperantia 2 in
temperantia perseverantia mollicies aliquo
conveniunt 2 aliquo drnt eth 4 / tt 1 / c 4 /
Incontinens mollis temperatus abinvicē
drnt / eth 4 / tt 1 / c 4
Incontinentia 2 intemperantia in duobus
drnt / eth 4 / tt 1 / c 8 R̷ᵖ incontinentia
Continens drt ab immansivis pp̄e eon
eth 4 / tt 1 / c 10 / g R̷ᵖ continens
Continentia 2 temperantia / aliquo conve-
niunt 2 aliquo drnt / eth 4 / tt 1 / c 10 / g
R̷ᵖ continentia
Continens 2 temperatus drnt / eth 4 / tt
1 / c 10 / R̷ᵖ continens
Continens 2 intemperatus aliquo sunt
sles 2 aliquo drntes / eth 4 / tt 1 / c 10
p². R̷ᵖ continens
Incontinens 2 prudens drnt sed electiom
eth 4 / tt 1 / c 10 p² R̷ᵖ incontinens
Bonum ee simpliciter / 2 bonum ee alicui int-
ter albubite dissonant a drnt eth 8 / tt
1 / c 2 / g R̷ᵖ simpliciter
Illa drnt ta bona amabilia s. bonum ho
nestum / utile / delectabile drnt nisi spe
eth 8 / tt 1 / c 3 /
Amatio sed bonum honestum 2 bonum utile 2
delectabile drnt specie / quia amabilia drnt
specifice / s. amabile honestum / utile / delec
tabile / vl 2 amationes q̄ȝ / sed drnt ab
rectorum drnistrant actus eth 8 / tt 1 / c 3
Superexcedentie ad superexcessum et econ
sunt diverse amicicie drntes specie / eth 8
~~tt 1 / c 6~~ tt 2 / c 1 /
Amationes superexcedentis et superexcessi
differunt specie / eth 8 tt 2 / c 1 /
Amicicie differunt 2m diversas communitates
eth 8 tt 2 c 3
Sed diversas amationes drnt 2 opa
insita / eth 8 / tt 2 / c 3 R̷ᵖ insitum
Tyrannus 2 Regnum plurimum drnt eth
8 / tt 2 / c 8 / p². R̷ᵖ tyrannus
Amicicia prima et Regalis drnt sed magni
tudine beneficiorum / eth 8 / tt 2 / c 7 / g R̷ᵖ
amicicia
Primum drnt a secundis / eth 10 / tt 2 / c 2
R̷ᵖ primus
Diss delectabilia drnt specie sicut delectabilia
a quibus causantur eth 10 tt 1 / c 8 / vi ex oposito

Drnt Res drntes in pp̄ale et comensurat
sed ucitate in chilendis sed indigentiam humana
put contmetur sed bona mensura / eth 7 / tt 1
c 6
Tres sunt amicicie drntes specie / eth 8 / tt
1 / c 3
Principatuum differentiam oz ee principatus
differentes / g ut ptus et domini eth 8
tt 2 / c 8
Delectationes quas appetit adulator 2 quas amicus
sunt drntes spe eth 10 tt 1 / c 8 p². R̷ᵖ delectatio
Amicus 2 adulator drnt ex parte finium
eth 10 tt 1 / c 8 g R̷ᵖ amicus
Generatio totius 2 ptis differunt spe
eth 10 / tt 2 / c 1 /
Diverse spes motus localis drnt spe / eth 10
tt 2 / c 1 / R̷ᵖ motus
Ptes motus differunt spe inter se eth
10 / tt 2 / c 1 /
Terminus a quo 2 terminus ad quem motus quo quis
perambulat stadium 2 pte stadii / drnt 2
non sunt idem eth 10 / tt 2 / c 1 /
Motus quo ptransitur tota linea 2 motus
quo ptransitur ps linee drnt spe / eth 10
tt 2 / c 1
Tam in toto motu / quam in ptibus motus
semper terminus a quo / drt atio ad quem / eth 10 tt
2 / c 1 /
Totus motus localis / drt a motu sin
gularum ptium eius / eth 10 tt 2 / c 1 /
Non est pfectus motus in qualibet pte temporis
sed in divisis ptibus temporis sunt multi motus
imperfecti 2 drntes spe eth 10 tt 2 / c 1 /
Delectatio 2 motus / 2 generatio sunt altera ab
invicem / 2 drnt / eth 10 / tt 2 / c 1 /
Operationum drntium specie sunt delectationes
drntes spe eth 10 tt 2 c 3 p² R̷ᵖ delectatio
Pfectibilium drntium specie sunt pfectiones
drntes spe eth 10 tt 2 c 3
Sed drntium operationum delectationes drnt specie
eth 10 / tt 2 c 3
Delectationes spe drntes pficiunt a delecta
tionibus spe drntibus eth 10 / tt 3 / c 3
Operationes intellectus drnt specie ab operationibus
sensus eth 10 tt 2 c 3
Operationes diversorum sensuum drnt abinvicem
sed speciem eth 10 tt 2 / c 3 / vide Reo ps fol.

Deus omnibus vir. appetitus quod primum principium scilicet deus sit
ens dignissimum Metce xij tt 2c l
Ex appetitibus habemus quod sit bonum ens dignissimum et secundum
quia videmus quod motus celi sit eternus et talia
huius appetitibus indicant quod est esse unumquodque dignissimum quod maius mole eternum Metce xij tt 2c l
Deus id quod intelligit est dignissimum dignissimo relationi
p. e. t. quia intellectus ? per tempus personale sed dominicale
vel dz attributi nobilissima primo est sed ? attributi
bi intellectum quia intellectus nobilis et melioris
est nobilior et melior intelligit rem optimam
Metce xij tt 2c l

Deus id intelligens depressa intellectione de uno ad
aliud potest cognoscere intelligit aliquid dignissimum relationi
et iminutione ad intelligendum aliquid aliud ab illo
minore et indigno 20 quia tale intellectus est quod maius
quod pungit scilicet amo in nobili Metce xij tt 2c l
Deus sic intelligit actu et multum in potentia separata
ab actu. Quia si non tt intellectus dei esset cum labore et
pena eo quod acquiret tale intellectum ab eo et in tali
acquisitione possibile est accidere laborem 20 quia impossibile
est quod id in intellectu actu actu fiat intellectus sine
transmutatione et ipse est intransmutabilis 30 quia ipse
esset dignissimus si id actu intelligeret tam nobilis
sit intelligere quod non intelligere Metce xij tt 2c l
Iudeorum idem intellectus et intellectum Metce xij tt 2c l
Deus est primum intelligere Metce xij tt 2c l
Deus est sua intellectio quia si in intellectio esset super
addita tali aut ab ipso scilicet quod ipse 2m suam essentiam
et substantiam non esset dignissimus quia esset dignus per
aliud aliquem cum accepto intelligere esset scilicet dor
miens et tacens persone sed debita 20 scilicet ?
esset deo dignius scilicet ipsum intellectum quia quia est et
omnem huius subiectum aliquid huius dispositione sed adquire
nate est quod licet iam ab aliquo perstantissimo et digniori intellectus
sit intellectus non est intellectus lapidis sed in habitum ?
et quod licet a nobiliori sit ab intellectu acquirente deo
20 quia quia 2m textum intellectum ut intelle digius
30 intellectione quia ipsa intellectio digniter sua capit
corpore in telli. intellectum quod aqua intellectus sit
vilitate intelligibilis ? variabilis quod ipsa in
dignissima est intelligenti et fugienda ab eo scilicet
dignus quod non videt quod videt quia si intellectus dicitur ?
id esset dignus ? eo Metce xij tt 2c l
Deus semper intellectus propria essentia et nichil intelligit
? ? ? notatum quod per suam essentiam scilicet si intelligeret per aliud notatum ? quod id esset
dignius quia habet dignitatem per aliud quod ? 2m aliquid
? forma per se ? ? ? ? sit
si deus propria essentia intellectus omnia in essentia
Metce xij tt 2c l

Deus nichil intelligit extra se quod ? ? ? ?
? quia si non esset quod ? ? ? ? ?
quia intellectus ab eo ? ? in ? ? ?
intelligibile ? ? ? ? ? ?
e. t. Si deus intelligeret aliquid extra se tunc ? ?
intellectione intellectus suus vilesceret quia ? quod scilicet
? ipsum viliora sunt ipso atque ? vilitate
ipse ? ? vilitate ? ? ? ? ?
quia tunc fugeret omnem intellectum ne ? ?
vilis sit ? vnob ? refugit ?
? vilificaretur et ? si fugeret omnem intellectum
non esset eius ita nobile tam nobilitas sua
? consistit ? intellectionis 30 ? 2m ? deus
intellectus id quod est dignissimum ? ? ? ?
? intelligit ? se Metce xij tt 2c l
Deus semper intellectus Metce xij tt 2c l
Deus est ens potentissimum Metce xij tt 2c l
Dignius est melius ? deo aliquid non videre quam videre
et ? intelligere ? ? ? ? quia sit
in co ponente ? Metce xij tt 2c l
Intelligere dei est idem scilicet ? in ? quod non
? ? ? ? ? ? deus ? ?
Metce xij tt 2c l

Bonitas dei consistit in intelligere suo 2 in intelligi
Metce xij tt 2c l
Intelligibile dei est simplex ? ? ? ? ?
intellectus compositus sicut ? ? intellectio
parte post partem est deus ? ? ? ?
2a ? omne in male ? ? ? ? ? intellectus
dei est in male ? 20 intellectus ? intellectus
? intelligibile ? ? ? sua ? ?
? ? quia quia ? intellectus ? ? id
? ? intellectus toto ? intellectus dei
? persona sua ? toto suo eterno
? id ? intellectus ? Metce xij tt 2c l
Deus ? intellectus suo in intellectu ? toto tempore eterno
Metce xij tt 2c l
Intellectus dei ? principio ? Metce xij
tt 2c l
Optimum ? ? ? ? ordine partium suarum ad
? ? deo ? ? ? ? ad ?
? ? de ? ad ? ad optime
? ? ordo partium ?

ad invicem sic que sunt apte habentes sunt apte
due [illegible] dux sit ordinator [illegible]
[illegible] ad optimum esse universi [illegible] ordo
[illegible] ordinato dei [illegible] xii [illegible]
Universi [illegible] bonum separatum [illegible]
bonum ordinis [illegible] [illegible] ad deum
[illegible] [illegible] bonum separatum [illegible]
bonum [illegible] ordine [illegible] xii [illegible]
Bonum universi consistit in [illegible] quia omnia
ordine [illegible] non [illegible] bonum univer-
si consistit [illegible] deo [illegible] ordinata
[illegible] xii [illegible]
Esse optimum universi magis [illegible]
alia [illegible] unumquodque [illegible]
[illegible] ordinate [illegible]
[illegible] ordinate [illegible] non [illegible]
[illegible] ordinate [illegible]
[illegible] ordinate [illegible] xii [illegible]
Deus [illegible] magis bonum universi [illegible] ordo [illegible]
universi [illegible] ordo universi [illegible]
non [illegible] ut explicatur [illegible] univer-
si ordinato [illegible] voluntate dei [illegible]
xii [illegible]
Deus [illegible] ordine universi [illegible]
xii [illegible]
Omnia [illegible] universi habent aliquam ordine
ad [illegible] que omnia sunt [illegible] ad unum
principium [illegible] ad unum finem [illegible] xii [illegible]
[illegible] deus [illegible]
[illegible] xii [illegible]
Deo [illegible] xii
[illegible]
Deus est [illegible] de celo [illegible]
[illegible] de celo [illegible]
[illegible] clausum [illegible]
[illegible] clausum [illegible]
[illegible] clausum [illegible] de celo [illegible]
[illegible] qui dixerunt [illegible]
[illegible] est [illegible]
[illegible]
[illegible] de celo [illegible]
[illegible] de celo [illegible]
Deus [illegible] movens [illegible]
melius [illegible]
est [illegible]
[illegible] bonum [illegible]
[illegible]
[illegible]
ad [illegible] de celo [illegible]
[illegible] melius [illegible]
[illegible] de celo [illegible]
[illegible] est in mortalitate [illegible]
mortalitas est [illegible] de celo [illegible]
[illegible] est a deo esse motum semper [illegible]
de celo [illegible] motus
[illegible] deus [illegible] semper [illegible] de celo [illegible]
[illegible]

[illegible] [illegible] semper [illegible]
de celo [illegible]
Optimum universi [illegible]
[illegible] quidam [illegible] quidam
[illegible]
[illegible] universi [illegible]
motum
[illegible] de celo [illegible]
[illegible]
[illegible]
[illegible]
[illegible]
[illegible]
[illegible]
[illegible]
[illegible]
[illegible]
[illegible]
[illegible]
[illegible] de celo [illegible]

Disciplinati e in quolibet scia tanta certitudine inquirere sicut materia subiecta permittit nam similiter est pati cum disciplinatum i. bene instructum sic aliud ut medicinam ecclesiasticam in mathematicis et rebus huiusmodi sicut eu / eth 1 / tr 1 c 3 /

Optimum in civitate que dicitur vivere politice quod sunt in ea distincte functiones ut aliorum qui sunt necessarii ad nutritionem pol 2 tr 2 c 1

Optimum principe bonum quia distinguit administratione sub actionibus pol 3 tr 1 c 2 vide e sol

Dissimilitudo. Ira est magis dissimilis electioni quam concupiscentia / eth 3 / tr 2 / c 1 /

Civitas est ex dissimilibus sicut ab equalitate sed ut [illegible] pol 3 tr 1 c 2

Animal est ex dissimilibus ut equaliter corpore pol 3 tr 1 c 2.

Corporis causa sunt dissimilia pol 3 tr 1 c 2

Civitas est ex dissimilibus sicut ex anime et corpore pol 3 tr 1 c 2.

Civitas yconomica est ex dissimilibus pol 3 tr 1 c 2

Omnes diversitates et dissimilitudo est causa seditionis pol 4 tr 1 c 2 vide pro sol

Dispositiones. In qualibet passione et operatione sunt 3 dispositiones / eth 2 / tr 3 / c 2 / sicut tria

Dispositiones extreme et medie sunt ad invicem contrarie eth 2 / tr 3 / c 2 /

Dispositiones extreme sunt adinvicem contrarie / eth 2 / tr 3 c 2

Nature quibus aliqui faciunt risum sine habitu dantur vel diminute vel moderate sicut quod dispositiones morales dispositiones interiores per se corporis motibus exterioribus indicantur sana vel egra debilia vel robusta sicut eu ita per tales mores hominum et operes distinguuntur dispositiones interiores / eth 4 / tr 10 / c 1 /

Tamdiu manebit delectatio in operatione sensus quamdiu sensibile et sensato manet in convenienti dispositione / eth 10 / tr 2 / c 2 /

Quamdiu eadem dispositio facientis et patientis tamdiu manet idem effectus eth 10 / tr 2 / c 2 /

Tamdiu durat delectatio quamdiu obiectum intellectus cognitum et ipsa intellectus cognitiva remanet in eadem dispositione / eth 10 / tr 2 / c 2 /

Activo et passivo manentibus in eadem dispositione / manet idem effectus eth 10 tr 2 c 2

Ad hoc quod doctrina habet efficaciam in auditoribus oportet animam auditoris esse dispositam et preparatam sicut terra antequam nutriat semen / eth 10 tr 3 c 1 /

Illa dispositio est maxime optima que consequitur naturam optimam pol 1 tr 1 c 1

Bonitas dispositionis aliquarum rerum debet attendi per ordinem ad bonitatem illarum rerum quarum sunt dispositiones pol 1 tr 1 c 1 vide in sol

dispositio

pro / vo / no / eius

Distinctus. Partes corporis sunt distincte loco et situ / eth 1 / tr 9 / c 2 /

Omne divisibile habet partes distinctas / loco et situ / eth 1 / tr 9 / c 2 /

Intelligentia. Civilis / convexum et concavum non distincta / sed solum ratione / eth 1 / tr 9 / c 2 /

Partes anime rationalis quibus cognoscuntur necessaria et contingentia distinguuntur ab invicem eth 6 tr 1 / c 1 /

Distinctione contrariorum dicitur amicitia cognata alterata vel ratio eth 8 tr 2 c 6. sicut de amicitia

Distinctione contrariorum est diversa amicitie politice eth 8 tr 2 c 6

Confestim et in prompto sicut quod opera maris et femine necessaria humane vite sunt divisa et distincta ita quod alia sunt opera viri et alia uxoris eth 8 tr 2 / c 6

Concupiscentie sunt discrete et separate ab operationibus tempore et natura / eth 10 tr 2 c 3

Pertinacia non vitia e distincta amicitia pol 1 tr 2 c 2 vide e sol deo

Disto. anima Deus et homo sine proportione distant eth 8 tr 2 / c 1 / vide de [illegible]

Impunitus dispositio non est bonum in quo sunt principia politicum est carere studiosum opera sub dictorum distincte ad aliquid oportet se ipsum ut ab opere sui pol 3 tr 1 c 2

Impuniti sicut sunt in genere publicorum est principia per eorum subiacendo ad distincte virtute propria principia pol 3 tr 1 c 2

Omni debet preesse aliquid ordinem et politice quod principibus dedicit pol 3 tr 1 c 2.

Est hec principes princibus distat principiis pol 3 tr 1 c 2

Aliqui adisciunt aliqua patiens factorum aliqua audientes aliud rationis advertens pol 1 tr 7 c 1 vide e sol

Discolus et litigiosus dicitur qui sibi committetes perturbat / eth 2 / tr 3 / c 1 /

Discoli et litigiosi dicuntur qui omnia facta et res hominum interpretant et qui contrarie omnibus ad omnia dicta et facta respondent / et sunt contra alios contristare / nec curant quantum illud sit per eos per alios contristare / eth 4 / tr 1 / c 1 /

Non omnes contristat dicitur discolus vel litigiosus / eth 4 / tr 8 / c 1 /

Senes sunt discoli i. protervi / suo sensui pertinaciter inherentes / eth 8 / tr 1 / c 6

pro distinctio

[illegible] in pol [illegible] et quantum [illegible] longe distantes [illegible] [illegible] [illegible] 9

Distinccio finis 2ᵖˣ / q est operacio / q est res operata eth 1 / tr 1 / c 1 / Rᵉ finis

Finium alii sunt operaciones / alii sunt opera preter operaciones eth 1 / tr 1 / c 1 /

Processus est duplex in scientiis / scilicet a priori / et a posteriori / eth 1 tr 1 / c 1

Victoria equa dicitur dupliciter / simpliciter et quo ad nos eth 1 tr 1 / c 1 /

Bonorum quoddam est bonum per se / et quoddam est desiderabile per se / aliud desiderabile propter aliud / exemplum primum sicut sanitas in corpore / virtus in anima / exemplum 2ᵐ / ut pocio amara

Bonum desiderabile propter alterum est duplex / quoddam est bonum factum per se / quoddam est consumatum per se bonum / quoddam est bonum / perfectum communiorum / ut purgaciones / medicine / et operativa / eth 1 / tr 1 / c 2 /

Fines sunt triplices / q appetitur propter aliud / non propter se ut divicie / q propter se et propter aliud / ut medicina dulcis et sapida / q propter se et non propter aliud / ut finis ultimus et perfectus / eth 1 / tr 1 / c 2

Bonitas finium quedam est perfectus quedam imperfectus / eth 1 tr 1 / c 2

Vitale duplex / precium / participacionum / eth 1 / tr 1 / c 7 / G Rᵉ vitale

Potenciarum vitalium / q precium / q participacionum eth 1 / tr 1 / c 7 /

Vitale per racionem est duplex / scilicet per rationem et participacionem scilicet actu et opinionem / eth 1 / tr 1 / c 7 /

Vita est multiplex / nutritiva / augmentativa / sensitiva / intellectiva / eth 1 / tr 1 / c 7 /

Triplicia sunt bona / exteriora / corporis / anime / eth 1 tr 1 / c 6 / G Rᵉ bonum

Bonum fortunarum quedam sunt magne / q leviores eth 1 / tr 3 / c 3 G Rᵉ fortuna

Fortuna 2ᵖˣ / magna / et parva / eth 1 / tr 3 / c 3 /

Bonum est 2ᵖˣ / laudabile / et honorabile / eth 1 / tr 2 / c 1 /

Bonum est duplex scilicet in actu et in potencia eth 1 / tr 2 / c 1 /

Parcium anime / q racionalis / q irracionalis / eth 1 / tr 2 / c 2 /

Pars anime irracionalis est duplex scilicet vegetativa sensitiva eth 1 / tr 2 / c 2 /

Duplex est irracionale / quoddam quod est innatum obedire racioni / sed anima vegetativa / ad quod est innatum obediencie racioni / eth 1 / tr 2 / c 2.

Racio est 2ᵖˣ / speculativa / et practica / eth 1 / tr 2 c 2 /

Pars racionalis est 2ᵖˣ per essenciam / participacionem eth 1 / tr 2 / c 2 /

Potencia anime est 2ᵖˣ racionalis per essenciam / et participacionem eth 1 / tr 2 / c 2 /

Habituum humanorum q sunt morales / q intellectuales eth 1 / tr 2 / c 2 /

Virtutes sunt duplices morales intellectuales / eth 1 / tr 2 / c 2 /

Virtutum humanarum / q morales / q intellectuales / eth 2 / tr 1 / c 1 eth 6 tr 1 / c 1

Bonum quod cadit sub eleccione est triplex delectabile utile / honestum / eth 2 / tr 1 / c 3 /

Tria sunt que cadunt sub fuga / scilicet malum / vicium nocivum turpe / eth 2 / tr 1 / c 3 /

Iusticia dicitur multipliciter / eth 2 / tr 3 / c 1 /

Involuntarium est 2ᵖˣ / per violenciam et per ignoranciam / eth 3 / tr 1 / c 1 /

Involuntarium est 2ᵖˣ scilicet absolute / secundum quid / eth 3 / tr 1 / c 1 /

Circumstancie sunt duplices particulares / universales / eth 3 / tr 1 / c 2 /

Opinionum quedam est vera / q falsa / eth 3 / tr 2 / c 1 /

Eleccionum q bona q mala / eth 3 / tr 2 / c 1 /

Volibile 3 dicitur / quoddam simpliciter aliud secundum quid eth 3 / tr 2 / c 3 / Rᵉ voluntabile

Terribile est multiplex / super hominem / secundum hominem secundum hominem autem in manus autem in minus / eth 3 tr 1 / c 2 /

Sustibilia sunt triplicia / sicut terribilia / eth 3 / tr 1 / c 2 /

Tres sunt gradus fortitudinis civilis / eth 3 tr 1 / c 3 / Rᵉ gradus

Delectacionum q sunt animales et anime / q corporis eth 3 / tr 2 / c 1 /

Concupiscenciarum q sunt communes q proprie eth 3 / tr 2 c 2 /

Dupliciter contingit mentiri scilicet in dictis et in factis / eth 4 / tr 8 / c 1 /

Veritas est duplex sermonis et vite / eth 4 tr 8 / c 1 /

Ludus est multiplex scilicet liberalis servilis / disciplinatus indisciplinatus eth 4 / tr 9 / c 1 /

Turpia sunt duplicia / scilicet naturam / et secundum opinionem eth 4 / tr 9 / c 1 /

Iusticia et iniusticia dicuntur multipliciter / eth 5 / tr 1 / c 1 /

Iniustus dicitur multipliciter / eth 5 / tr 1 / c 1 Rᵉ multipliciter

Iustus dicitur dupliciter / eth 5 / tr 1 / c 1 / Rᵉ multipliciter

Iusticia est duplex scilicet legalis particularis / eth 5 / tr 1 / c 3

Iniusticia est 2ᵖˣ totalis particularis / eth 5 / tr 1 / c 3 /

Duplex e comutacio voluntaria / 2 involuntaria
eth 7 / tt 1 / c 3
Due sunt species iusti politici / s. naturale 2 legale
eth 7 / tt 2 / c 2 /
Aliquod e iustum natura i. naturale / aliud non
natura sed legis positione / eth 7 / tt 2 / c 2 /
Aliquid e iustum dicitur vel ex sui natura / vel ex
ordinacione legis / eth 7 / tt 2 / c 2 /
Passiones sunt duplices / naturales / et non naturales / eth
7 / tt 2 / c 3
Involuntariorum quedam dicuntur venialia / quedam non ven-
ialia / eth 7 / tt 2 / c 3
Passio e duplex naturalis humana / eth
7 / tt 2 / c 3
Facere dicitur multipliciter / eth 7 / tt 2 / c 4
[illegible] per modum agentis principalis / alio
per modum agentis instrumentalis /
Iniustus 3 duplex / quidam qui solum e faciens quoad
particulare iniustum / quidam qui e totaliter pravus
per omnem maliciam / eth 7 / tt 4 / c 1 /
Iniustum e duplex / particulare 2 legale / eth 7
tt 4 / c 1 /
Duplex e iusticia simpliciter dicta / metha-
phorica / eth 7 / tt 4 / c 1
Virtutes sunt duplices morales intellectuales
eth 6 / tt 1 / c 1 /
Partes anime sunt duplices racionalis 2 irracionalis
eth 6 / tt 1 / c 1 /
Racio e duplex speculativa / 2 practica / eth 6
tt 1 / c 2 /
Intellectus e duplex speculativus / 2 practicus / eth
6 / tt 1 / c 2
Contingens e duplex quoddam dicitur agibile / quoddam
factibile / eth 6 / tt 2 / c 2
Sapiencia e duplex / particulariter sumpta / 2 sim-
pliciter / eth 6 / tt 2 / c 7 /
Politica e duplex / una e architectonica
que dicitur legispositiva / alia communi nomine dicitur
politica que e legisexecutiva / eth 6 / tt 2 / c 11
Duplex e sensus / exterior 2 interior / eth
6 / tt 2 / c 11
Eubolia e duplex / simpliciter dicta 2 particularis
eth 6 / tt 3 / c 1 /
Delectabilium / quedam sunt necessaria ad vitam humanam / quedam non /
eth 11 / tt 1 / c 4
Incontinens 3 duplex simpliciter / 2 secundum quid / eth 11 / tt 1 / c 4
Delectabilium / quedam sunt delectabilia secundum naturam / quedam non
eth 11 / tt 1 / c 7 /
Incontinencia / quedam dicitur precipitacio / quedam debilitas
eth 11 / tt 1 / c 11
Malum e duplex / latens / 2 manifestum / eth
11 / tt 1 / c 8

Bonum bonorum / quoddam dicitur bonum simpliciter
2 vere 2 proprie / quoddam dicitur bonum alicui / eth
11 / tt 2 / c 2 /
Bonum e duplex / existens 2 apparens / eth
11 / tt 2 / c 2 /
Nature sunt duplices / quedam sunt que ordinantur in
bonum simpliciter / quedam in bonum secundum quid 2 accidens
exemplum primi ut nature sanorum 2 virtuosorum
exemplum secundi / ut nature pravorum / eth 11 / tt 2 / c 2 /
Habitus sunt duplices quidam ordinantur ad bonum
simpliciter / quidam ad bonum apparens exemplum primi
ut habitus virtuosi / exemplum secundi / ut habitus viciosi
Bonum bonorum quoddam e operacio / sicut con-
templacio / aliud habitus / sicut sciencia / eth 11 / tt
2 / c 2 /
Virtuosi sunt duplices / quidam secundum habitum
quidam secundum actum / eth 8 / tt 1 / c 5
Amici sunt duplices / s. actualiter / 2 habi-
tualiter / eth 8 / tt 1 / c 7 /
Amicicia e duplex / actualis habitualis / eth
8 / tt 1 / c 5
Iustum e duplex naturale legale / eth 8
tt 3 / c 1 /
Iustum duplex / s. non scriptum / aliud secundum
legem / eth 8 / tt 3 / c 1 / Require iustum
Amicicia propter utile / quedam e moralis / quedam legalis
eth 8 / tt 3 / c 1 /
Utilitas e duplex moralis / legalis / eth
8 / tt 3 / c 1 / Require utilitas
Operaciones sunt duplices / quedam virtuose quedam vicio-
se / eth 10 / tt 2 / c 3
Delectacionum quedam sunt eligibiles / 2 bone quedam
fugiende 2 male / eth 10 / tt 2 / c 3
Operacionum quedam sunt necessarie ad aliud consequendum
quedam sunt eligibiles propter se ipsas / eth 10 / tt 2 / c 4
Operacionum / quedam sunt eligibiles propter aliud
quedam propter se / eth 10 / tt 2 / c 4
Operacionum per se eligibilium quedam sunt secundum virtutem
quedam secundum ludum / eth 10 / tt 2 / c 4
Duplex e felicitas / contemplativa / po-
litica / eth 10 / tt 2 / c 6
Insolutum quoddam fuit creata quoddam increata
poli 1 tt 1 c 2
Originatorum quoddam actu quoddam potestate
poli 1 tt 1 c 3
Liber 2 nobilis e duplex proprie 2 utiliter agentis
poli 1 tt 1 c 3
Ingenuus e duplex simpliciter 2 secundum quid poli
1 tt 1 c 3

Pecuniativa est duplex viciata et non viciata pol. 1 tr. 2 c. 2
Pecuniativa est duplex campsoria et yconomica pol.
1 tr. 2 c. 2
Sciencie est prudentia preceptiva que subiectiva
pol. 3 tr. 1 c. 2.
Sciencie est iusticia preceptiva quedam subiectiva
pol. 3 tr. 1 c. 2
Multitudo hominum est duplex bestialis et non bestialis
civilis pol. 3 tr. 2 c. 3 pro homine
Medicus est triplex practicus architecto-
nicus vel scientialis et eruditus pol. 3 tr. 2 c. 3
Singularis arte est triplex artifex practicus archi-
tectonicus eruditus pol. 3 tr. 2 c. 3
Leges sunt 2ces iuste et recte et iniuste et non recte
pol. 3 tr. 2 c. 3
Contumelia dicitur collatio et diminutio pol.
4 tr. 2 c. 1
Iniusticia est duplex propter iniuriam illatam
in personam propter subiectorum liberorum et victorum pol.
4 tr. 3 c. 1
Complexio est bonum anime corporalis ex virtutibus
ad bene vivendum politicorum 1 tr. 1 c. 1
Due pluralitates pertinentia ad personam pol. 1 tr. 1 c. 2
Imperium est duplex impositum et institutum pol. 1 tr. 1 c. 2
Bonum est duplex ex suppositione quia secundum rationem boni con-
sistere et non consistere et simpliciter quod secundum rationem boni
consistere pol. 1 tr. 3 c. 1
Bona operatio est duplex ex suppositione et simpliciter ex
suppositione que secundum rationem boni consistere et non con-
sistere et simpliciter que secundum rationem boni consistere non in
ordine ad finem pol. 1 tr. 3 c. 1
Potentie anime rationalis per essentiam est duplex scilicet practica
et speculativa pol. 1 tr. 3 c. 2
Anima est duplex rationalis ut intellectus et irrationa-
lis ut appetitus pol. 1 tr. 3 c. 3
Musica duplex quedam et specialis pol. 8 tr. 2 c. 1.
Musica est duplex melodizata rigmizata pol. 8 tr. 2 c. 1
Aliud quod sit dispositio que non metaphysice 1 tr. 1 c. 1.
Artifices sunt duplices scilicet principales et archi-
tectores et manuartifices metaphysice 1 tr. 1 c. 1
Scientiarum quedam sunt inventa propter aliud
scilicet propter necessitatem vite quedam ad introductionem
aliarum scientiarum quedam ad voluptatem metaphysice 1 tr. 1 c. 1.
Causa est duplex principalis et subsistens metaphysice 1 tr. 1 c. 1
Cognitio est duplex diffinitiva et demonstrativa metaphysice
3 tr. 2 c. 1

Individuale est duplex primum quidditate in speciebus et veritas
2m secundum utrumque individuum et in multis speciebus metaphysice 3 tr. 2 c. 1.
Negatio est duplex simpliciter dicta per quam ablatio aliquod
quod huic non convenit illi aliam est in genere metaphysice 3 tr. 1 c. 1
Privatio
Positio est duplex philosophi et in aliquibus metaphysice 4 tr. 2 c. 1
Aliqua dicuntur esse unum duplex subiecto tamen et subiecto
et racione metaphysice 4 tr. 2 c. 2
Aliqua sunt unum per unum dicuntur subiecto tamen subiecto et ratione
metaphysice 4 tr. 2 c. 2
Esse est duplex secundum actum et materia metaphysice 4 tr. 2 c. 3
Medium est duplex scilicet participans extremorum et per abnegationem
extremorum metaphysice 4 tr. 2 c. 4
Principium est duplex intentum et ... metaphysice 4 tr. 1 c. 1
Commune duplex scilicet simpliciter et appropriatum metaphysice 4 tr. 1 c. 2
Contrariorum alia per se alia per posterius metaphysice 4 tr. 1 c. 2
Contrariorum alia per se alia patientis metaphysice 4 tr. 1 c. 2
Contrariorum alia actualia alia potentialia metaphysice 4 tr. 1 c. 2
Causarum alia ad alia et in ... metaphysice 4 tr. 1 c. 2
Ultra dicitur duplicata simpliciter dicta et vota metaphysice
4 tr. 1 c. 3
Materia dicitur prima duplex vel simpliciter vel 2m cuiuslibet
generis metaphysice 4 tr. 1 c. 4
Unum dicitur dicitur secundum unum per se et unum patientis
metaphysice 4 tr. 2 c. 1
Aliquid dicitur unum patiens ut dicitur ut secundum actum
et plurimum ut secundum actum eius substantie metaphysice 4 tr. 2 c. 1
Dicitur sicut duplicata quod permanet in substantia
quod temporalis et non permanet in substantia
metaphysice 4 tr. 2 c. 1
Aliqua dicuntur quedam dicuntur secundum per aliud secundum
plurimum vel per quantitatem metaphysice
4 tr. 2 c. 1
Quanta quod dicuntur unum dicuntur secundum quod secundum continuitate
et reflexionem quod non metaphysice 4 tr. 2 c. 1
Totum est duplex scilicet primum quod ex diversis et in qua
et finale ad quod devenitur in fine divisionis
metaphysice 4 tr. 2 c. 1
Ens est duplex scilicet per se et per accidens metaphysice 4 tr. 2 c. 2
Ens per accidens dicitur et utrumque accidens dicitur
de accidente aut accidens de subiecto aut subiectum
de accidente metaphysice 4 tr. 2 c. 2
Compositio accidentaliter fit duplex de actus dicitur de
accidente aut actus de subiecto aut subiectum de accidente
metaphysice 4 tr. 2 c. 2 verte folium

Accidens dicitur duobus modis metaphysice 4 tt 3 c 18 vii metaphysice tt 3 c 1
Eciam quod est necessarium et semper ut in pluribus aliud contingens ut in paucioribus metaphysice 6 tt 1 c 2
Accidentia dicuntur esse simul dupliciter metaphysice 6 tt 1 c 3 require simul
Ens per se est duplex quedam in anima quedam extra animam metaphysice 6 tt 1 c 3
Omnia dicitur multipliciter metaphysice 1 tt 1 c 1 require differentiam quantitatis et temporis
Substantia dicitur quatuor modis metaphysice 1 tt 1 c 2
Substantia est triplex materia forma compositum metaphysice 1 tt 1 c 2
Unde est dupliciter metaphysice 1 tt 2 c 1 require quid
Accidentia dicuntur unum dupliciter secundum congruitatem et per colligationem metaphysice 1 tt 2 c 1
Omnia que fiunt vel fiunt a natura vel ab arte vel a casu metaphysice 1 tt 2 c 3
Generacionum que fiunt ab arte quedam fiunt a causa quedam a fortuna metaphysice 1 tt 2 c 3
Aliquid dicitur fieri ex aliquo dupliciter vel ut ex contrario vel ut ex privatione metaphysice 1 tt 2 c 3 require fieri
Corpus dicitur multipliciter metaphysice 1 tt 2 c 8 require corpus
Aliquid dicitur esse prius dupliciter metaphysice 1 tt 2 c 8 require prior
Partes sunt duplices quedam sunt partes quibus non potest salvari totum ~~...~~ quedam sunt partes quibus potest salvari totum metaphysice 1 tt 2 c 8
Anima est duplex scilicet que est pars speciei et individui et que est pars concreti metaphysice 1 tt 2 c 8
Materia sunt duplicia scilicet sensibilia et intelligibilia metaphysice 1 tt 2 c 8
Materia est duplex scilicet sensibilis et intellectualis metaphysice 1 tt 2 c 8
Materia est duplex scilicet sensibilis et intelligibilis metaphysice 1 tt 2 c 8
Compositum scilicet hoc vel illud dicitur dupliciter vel ex toto hoc vel illo vel partibus vel ex toto ut Coriscus Sortes metaphysice 1 tt 2 c 8
Animal dicitur dupliciter scilicet anima et corpus vel anima simpliciter sed corpus simpliciter et anima corpus habet metaphysice 1 tt 2 c 8
Causa dicitur quatuor modis scilicet materia forma composita

Unus est duplex scilicet in actu et in potentia metaphysice 1 tt 3 c 1 [nota]
Substantia dicitur duobus modis uno modo dicitur totum quod comprehendit ipsam rem compositam et ipsam materiam cuius est quidditas secundo dicitur sola quidditas metaphysice 1 tt 3 c 1
Complexum est forma materia forma compositum metaphysice 8 tt 1 c 1
Esse speculative dicitur dupliciter metaphysice 8 tt 1 c 3 require esse
Subiectum duplex scilicet dimensionum uno modo dimensionis ex parte ut qualitas secundo modo dicitur secundum potentiam et actum metaphysice 9 8 tt 1 c 1 [nota]
Duplex est potentia activa et passiva metaphysice 8 9 tt 1 c 1 [nota]
Potentia activa est duplex vel est principium agendi aliquid simpliciter vel agendi bene metaphysice 9 tt 1 c 1 require potentia
Potentia passiva est duplex vel est principium paciendi aliquid simpliciter vel bene metaphysice 9 tt 1 c 1
Passibile dicitur duobus modis vel quia habet potentiam paciendi vel quia aliquid abiecit in potentia activa per agentem in ipsum metaphysice 9 tt 1 c 1
Privacio dicitur multis modis metaphysice 9 tt 1 c 1 require privacio
Potentia quedam sunt rationales quedam irrationales metaphysice 9 tt 1 c 2 [nota]
Potentiarum que sunt in natura anime vel potentie sensitive que acquiruntur per consuetudinem vel potentia speculandi et ipso quod acquiruntur per doctrinam ut artes metaphysice 9 tt 1 c 3
Potentiarum que manent secundum rationem dicuntur rationales que sine ratione dicuntur irrationales metaphysice 9 tt 1 c 2
Potentia est duplex propinqua et remota metaphysice 9 tt 1 c 8 require potentia
Dicitur duobus modis quedam sunt quorum finis est solus usus potentie quedam quorum ultra finem est aliquod operatum metaphysice 9 tt 2 c 1
Duplex est actio quedam est transiens in materiam extra ut edificatio et alia que est immanens ut visio speculatio metaphysice 9 tt 2 c 1
Corruptibile est duplex simpliciter ut secundum quantitatem et secundum quid ut secundum qualitatem metaphysice 9 tt 2 c 1
Ens et non ens dicitur tripliciter uno modo dicitur puta secundo secundum actum et potentiam tertio dicitur ens verum et non ens falsum metaphysice 9 tt 2 c 2
Res est maior minor et plures metaphysice 9 tt 1 c 1 require unum
Quantum est duplex magnitudo et multitudo metaphysice 10 tt 1 c 1
Unum dicitur quatuor modis primo quod est continuum et prius quod est per se ... metaphysice 10 tt 1 c 1

Notitia 3 ordinibus dicitur ut spe ut nra
Metce vii tt ic1 supra unius
Aqua fit ordinata inferior fit loco spe intem
taialitate nota Metce vii ic1
Stante duos incps diti Metce vii c2
supra Faminitas
Quadrim 3 oppo Metce x tt ic 3
Multitudini dicitur unos oppoite 2oo alio te
Metce x tt ic 4 supra multum
Relata sunt duplicia que 2m se q n 2m se
Metce x tt ic 4 supra relatia
Contrarietas dicitur 3 dicitur q dicitur includit sub
habitu q sit ex copte forme q accidit 2 malum
q sit ex copte ine Metce x tt ic a
Omnia natura corrupta q sunt passiua ut ang 2 ani
qui 2a puit opi puit eam ssi q ipse
ut triple 2 decuple relata non sunt Metce x tt ic/a
Eterna q sunt ipse q passius Metce x tt ic/a
Vita q 3 exhibit 2 corrupit ut ale 2 plante
q exhibit eterna ut celum q i exhibit 2 inmo
ut deus Metce xii tt ic1 supra fit
Quatuor sunt transmutationes sunt tres nutr 2m subs
qui quatis 2 corrups 2m qlitatem ut augm dimis
2m quate ut alteratio 2m locum ut latio Metce
xii tt ic1
& supra phisica ix 3c3
Duplex enim sunt in actu 2 impo Metce xii tt ic1
dicitur aqui dicitur fit ex aliquo sit ipse 2 passius Metce
xii tt ic1
Omne q fit ut fit aiam ul a baratro ul actam Metce
xii tt ic1
Duplex 3 substantia sit na fit corruptio Metce
xii tt ic1
Et sunt duces unde 2 contrarie Metce xii tt ic1 i
predicamentum 3 dx ex tanto 2 dicto Metce xii tt ic1
Corpora sunt ffe dicitur nales 4 tria non mobilis
Metce xii tt ic1
Aplicia sunt intelligibilia primo prim sua simpli
citer sua simpl q 3 actus Metce xii tt ic2
Duplex 3 finis quadrimq 3 aliud no 3 Metce
xii tt ic 2 supra posuimus
Rerum causa tolus mais Metce xii tt ic2
Unum dicitur tripliciter fit q timite ut magnitudo ul indivisibile
ut puncta ul rone i qua 2 ipo ab u...d ul
ut uxa 2 unum phic i tt c 2 c1
Aqua dicitur esse inlata dupliciter pro ratione 2oo dicte
ut partes partes cunde contt phisica tt ic1

Principium 3 tribus plex quis generantis
magnitudo phisica i tt/2c1
Generato tamen dupliciter unos ut de luce
motum precedentem fit alterato 2o ut
notat momentaneam mutare phisica
i tt 2c1
Eius dicitur inter phisica i tt 2c1
Accidentis 3 duplex fit separale 2 inseparale
phisica i tt 2c1
Genera 3 duos fit simpliciter q prim phisica i tt 3c3
Sed ut aliqua dicitur fieri q fieri 2
simpliciter q ad 2 2m quid phisica
i tt 3c3
Fattio 3 dx ipse ut 2 flandrys quod
2m q ut b atribus phisica i tt 3c3
Geneta b fit 3 duo q inceptum asto q
ab natura phisica i tt 3c3 infra gene 56
Infinitum 3 dx nalis 2 artificiale
phisica i tt 3c3
Genera 2 dupliciter simpliciter dicitur 2 2m q phisica i tt 3c3
Eorum q fiunt simpliciter q fiunt ex transfigura
tione ut statua q ex appositione ut q
augmentatur q ex ablatione ut ex lapide
statua q positione ut domus q alteratione
ut celum phisica i tt 3c3
Agunt dicitur fit dupliciter sit ipse 2 passius
phisica i tt 3c3
Nota 3 omne q fit a fit ex ente a ex
no ente phisica i tt 3c3
Ex eo q 3 ex eo q no 3 fit aliquid dupliciter
fit ipse 2 passius phisica i tt 3c3
Inceda medium aliquid fieri a pati a
comedendo aliquid ce a fit gnt dupliciter
fit ipse 2 passius phisica i tt 3c3
Fieri a pati aliquid gnt dicitur ipse 2 passius
phisica i tt 3c3
Duplex 3 eius eius ad actu 2 impo phisica i tt
3c3
Tertio na eius ... ad uo q propter dicitur 2m q
phisica i tt 3c3
Omnis causa que fit nalia q artificia
phisica 2 tt ic1
Eorum q sunt alia sunt ana a a ppt alias
tas fit inter dicitur na 2 aria ppt causam
pinaz fit dicere q fit ana cene ana.
2 nulla dicitur na primi q simpliciter ad hunc
articulo ul intelligentia ita ana ul 2 dicitur.
Dicitur q sunt nales ul ad fit ana.
i sunt na ad 1 ppt alias tas i sunt
actam 2 fortuna a baratro phisica 2 tt ic1
ic1
Vide post 16 fol +

b

Contradictio z actu ad in po arestotelis metaphysice 2 c 2
omnis sbanc e pmanc 2 a aristotelis metaphysice 2 c 3
aliquid dr eadem dr simpliciter 2 pse aristotelis metaphysice 2 c 8
aliquid dr eadem tpre aristotelis metaphysice 2 c 8 pro eadem
prius 2 posterius dr z bj mos aristotelis metaphysice 2 c 4
pro prius
aliquid dr esse alio prius 2 maz tecum z
speciale aristotelis metaphysice 2 c 4 pro prius
denedicta dr para dupliciter ut 2m actu
ut potentia aristotelis metaphysice 2 c 4
po dr per mos aristotelis metaphysice 2 c 6 pro po
passe pati ab alio dr ca aristotelis metaphysice 2 c 6 pro
posito patiar
pri passiua pt esse alt passi dr
aristotelis metaphysice 2 c 6 pro passio
impo dr ca aristotelis metaphysice 2 c 6 pro impo
impo z dr ex sa dux z pa ac 2 passiva
aristotelis metaphysice 2 c 6 pro impotent
impole dr 8 nos mos aristotelis metaphysice 2 c 6 pro
impossibile
pole ca simpr ter aristotelis metaphysice 2 c 6 pro
possibile
dr z quitas mabit ut nitas mesuabit
ut magnitudo aristotelis metaphysice 2 c 1
quitas z dx pse 2 patias aristotelis metaphysice 2 c 1
quitas pse dici dupliciter aristotelis metaphysice 2 c 1
pro quititas
pstim 2 mse dici tpr aristotelis metaphysice 3 c 1 pro pstim
pstim z dupx simpr 2 m gile aristotelis metaphysice 3 c 1
pro pstim
omq dr quadr aristotelis metaphysice 3 c 2 pro omq
sedm q ca xor mos aristotelis metaphysice 3 c 3 pro 2m q
pse dr 2 e mos aristotelis metaphysice 3 c 3 pro perse
hitq dr 8 tpr aristotelis metaphysice 3 c 8 pro habitq
passio dr 8 or mas aristotelis metaphysice 3 c 8 pro passio
pnatio dr 8 or mas aristotelis metaphysice 3 c 4 pro pmao
dentur aliq dr pnatie aristotelis metaphysice 3 c 4
pro pnatio
hre dr 8 or mas aristotelis metaphysice 3 c 6 pro hre
esse ex aliquo dr sex mas aristotelis metaphysice 3 c 1
pro esse ex
pt dr 8 or mos aristotelis metaphysice 3 c 8 pro pars
totu dr dr aristotelis metaphysice 3 c 9 pro totu
totu z dx vle etigle aristotelis metaphysice 3 c 9
genus dr xor mas aristotelis metaphysice 3 c vi pro
genus
dividague dr aristotelis metaphysice 3 c xi pro gro
pes dr falsa dr aristotelis metaphysice 3 c xii pro fls
diffinicio dici fla dupr aristotelis metaphysice 3 c xii
pro flm vide an j fol

vc
Demonstratio prima pui a no pnt demo
strari pz q2 i oiu demonatoe dz ppai aristotelis
x tt 2 c 1
prime phie z consist de sba 2 de pmus pu ys
demonatcus aristotelis x tt 2 c 1 p2 pro pui
omnis scia de ois ex pis pncipys ca aristotelis
x tt 2 c 1
no dr disputulas instruendo i aliqua scia
que de pmus pncipys s d aliquibus demo
strando aristotelis x tt 2 c 1
demonatiua ptine z consist essima pui de at
aristotelis x tt 2 c 1 p2 pro pna
pri pnpm sumpsi in omni demonatione
z illud qi in pol zid simul i cc 2 no i
ce eid z 2m addendo a que pnt opete
conditoz aristotelis x tt 2 c 1
omnis demonationes reduntur ad pmu pnam
s in pol e z simul esse 2 no esse tq ultim
resolucio aristotelis x tt 2 c 1
Non omi pt esse demonato quia fiet p
cessus i infinitio aristotelis x tt 2 c 2
pncipium demonationis no z demonatio
de eo demonatio esse no pt aristotelis x tt 2 c 2
omis demonacio z nitio z 2 a nitys aristotelis
x tt 1 c 4
demonatiu simpr nc conti speale lgre aristotelis
x tt 1 c 1
Non e equal mos demostrandi passi
one in esse suo sbo in oibg sbys si
que hnt fatuit 2 nitio que debi
lit aristotelis 6 tt 1 c 1
Omnis sbe de cdit ut difficlis no z demo
strato 6z alt mos notificatios aristotelis
6 tt 1 c 1
~~De~~ Cognitio z diffo ut demonatra aristotelis
A tt 3 c 1
Demonatio 2 diffinicio scientia pnt nitiatas
aristotelis A tt 3 c 1
Temptas naz esse demonare ridiculum z phisicorum
2 tt 1 c 1 pro na
Demostrare nota pygus 2 manifesta p ignota
z no patentes indicatie qz pse notitie
quid phisicorum 2 tt 1 c 1
phi nalis z quolibet omnis ca 4 demonare
pcas phisicorum 2 tt 1 c 1 p2 pro causa
Cognita mali rossiti demonaz effiturs esse
ut de bene exilla ca s q9lus expiss
q s 9 exmitte sequiz ex pabus scsse
e netudie dz spq coill causs phisicorum 2 tt 1 c 1
effitus demonari excessite q a malh gnt
dura a simpr a sp frequ phisicorum 2 tt 1 c 1
vide i fol. f.

Distro / aqua dicta z v[er]sus ppe quem fine ab adisit / pot a extita[r] deus pot § tt 1 c 1

Adistens sicut ppe actu virtutis excellens sui ipsius a ppe actus nat illibale si ppe comodum sim d 4 utitur supra ppe bo extiora et z simile 4 utitenant pot § tt 1 c 1

Adiste z ad tristicia pol § tt 1 c 2

Dicto q[uod] dicit tandem aliq[ui]d tpm desacli fit facti aliq[ui]d tpe pol 1 tt 3 c §

Eius 2[m] q[uod] enis dicitur multis mos n[on] etc. s[ecundu]m 2[m] attributoz omnium ad unum h[oc] e analoyce [metaphysice] § tt 1 c 1

Sanum dicitur de multis 2[m] attributoz ad unum s[ed] ad sanitate ut de illo q[uod] conservat sanitate ut dyeta ut q[uod] facit sanitate ut medicina vel q[uod] fit sanitate ut urina vel q[uod] z s[ignu]m sanitatis ut animal [metaphysice] § tt 1 c 1

Medicinale dicitur de multis 2[m] attributoz ad unum de quadam q[uod] h[abe]t arte medicine ut de medico perito de alio q[uod] h[abe]t aptitudinem ad medicandum ut dicitur qui naliter disposita medicine de alio q[uod] vero adactus medicine ut d[icitur] instrumentis medicinalis [metaphysice] § tt 1 c 1

Ens dicitur de multis 2[m] attributoz ad unum s[ed] de substantia q[uod] p[er] se h[abe]t esse de p[ro]p[r]ietatibus z ppe hoc sub devia ad s[ubstanti]am ut e qualitas q[ua]ntitas de hys q[uae] s[unt] essentia z qualitas sub [metaphysice] § tt de hec sub acto q[uod] h[abe]t aptitudinem ad s[ubstanti]am [metaphysice] § tt 1 c 1

Omnia entia ppe s[ubstanti]am dicuntur entia [metaphysice] § tt 1 c 1

[...] divisio 2[m] p[ro]p[r]io dicitur multis [metaphysice] § tt 1 c 1

Dimensio superficies linea sunt dimensiones corporis [metaphysice] 3 tt 2 c 1

Dimensiones sunt in corporibus sicut sunt in corpore vel figura z in corpore sicut divideri separabilis abeo s[ed] dimensiones sunt i corpore inseparabiliter [metaphysice] 3 tt 2 c 1

Linea z dimensio 2[m] una dimensio z superficies 2[m] duas corporis 2[m] z es metaphysice 4 tt 2 c 1

Ex duabus dimensionibus dicitur z superficies q[ua]m linea [metaphysice] 4 tt 2 c 1

Penetratio dimensionum h[abe]t in po[sitione] phisica § tt 2 c 4

pp penetratio

Corpus non resistit alteri corpori ratione passionum vitaliz calidum frigidum grave leve s[ed] competit ei ratione dimensionum phisica § tt 2 c 4

Nullum corpus h[abe]t in loco ratione suarum q[u]alitatum s[ed] p[ro]p[ter] dimensionem phisica § tt 2 c 4

Ipse competit dimensionibus q[uod] alys dimensionibus resistitur phisica § tt 2 c 4

Itaque dicitur e q[uod] dimensiones alicuius corporis penetrarent se z q[uod] dimensiones corporis s[ecundu]m illud penetrarent se phisica § tt 2 c 4

pp penetratio

Dimensio p[er] longitudo latitudo profunditas corporis

Dicto / no z nite q[uod] qualis ab dicit q[uo]d h[ic] ty vnis opinie 2 ~~[...]~~ inte p[er]sepiat / [metaphysice] § tt 2 c 1

Omnis dicens aut dicat vni[us] aut plurium [metaphysice] § tt 2 c 4

Hominibus timens qui faciunt / reputa aliquid de i ac z aliquid in po [metaphysice] 4 tt 2 c 2

Eadem ppe dicuntur tot mat q[uod] modis dicitur aqua unum ppe pr[imum] in[ter] spe genere [metaphysice] 4 tt 2 c §

Tot modis dicitur dissimilia q[uod] q[uod] 2 similia [metaphysice] 4 tt 2 c §

Eade ppe oto dicuntur dicuntur h[uius]ppe [metaphysice] 1 tt 2 c §

Altitudo finita d[icitur] vnus longitudo linea latitudo superficies profunditas corporis [metaphysice] 4 tt 2 c 1

Privatio dicitur tot modis q[uod] modis d[icitur] h[abe]t dicto sine vel in [metaphysice] 4 tt 3 c 4

Esse in aqua d[icitur] tot modis p[er] s[e] ppe [metaphysice] 4 tt 3 c 6

Eius ut dicitur de ubus p[ro]p[ter] etc. ut unica s[ed] analoyce [metaphysice] 1 tt 2 c 1

Denotions d[icitur] eius tanes d[icitur] unus [metaphysice] 1 tt 2 c 1 in capito s[e]q[uitur]

Nō 3 ẜu̅ dom̄ q simplico alt' qui ... artis
sapit scit ut 2 ẜu̅ dom̄ q edificator alt' tu̅
163 edificatur / 8 ai 2 te 3 c 1

Dicto / Id ex quo fit aliquid ut ex ... non
dicitur illud quod fit ex illo ut illud
dicatur ex illud i ... ... alis factio
fit per quod denominatur ut statua non dicitur
lapis sed lapidea metaphysice 1 te 2 c 3
Aliquid quod fit ex ... dicitur de illo ex quo fit
ut qualescumque fit ex ... per quod fit ex
eo ut ex ... metaphysice 1 te 2 c 3
Cum aliquid fit ex alio ut ex ...
... potest de eo dici quod aut ut ex ...
... fit ... metaphysice 1 te 2 c 3.
Ens et unum equaliter dicitur de rebus
metaphysice 4 te 3 c 2
Substantia non equaliter dicitur de materia et
forma et composito metaphysice 8 te 1 c 1 per ...
Quot modis dicitur esse rei quot modis dicitur
... rei metaphysice 8 te 1 c 1
... modis dicitur potentia quot modis dicitur impotentia
metaphysice 9 te 1 c 1
Omnes artes et ... dicuntur potentie
metaphysice 9 te 1 c 1 ... philosophi ...
Non idem dicitur de ... metaphysice 7 te 2 c 1
In permanentibus non dicitur ... fit ... physicorum
1 te 3 c 3
In permanentibus ... passiva dicitur ... fit ...
... fit ... ut ... ex ... fit statua et
... fit statua ... in ... per
... physicorum 1 te 3 c 3
Universaliter loquendo ex ... dicitur ...
... dicitur aliquid fit ... non ...
... dicitur ... fit ... dicitur
... fit ... dicitur ... fit
... dicitur ... fit ...
... non ... dicitur ... fit ...
... dicitur ... fit ... physicorum 1 te 3 c 3
... magis ... dicitur ... fit ...
... dicitur ... fit ... physicorum 1 te 3 c 3
... materia
... non dicitur ... physicorum 1 te 3 c 3
... forme ... non dicitur dici ...
... materia physicorum 1 te 1 c 2
De celo ... et ... dicitur quod ... omnia
... et ... de celo 1 te 1 c 1
De duobus non dicitur ambo ... ambo ...
... de celo 1 te 1 c 1
... et ... a ... de celo
de celo 1 te 3 c 2
... omnis ... dicitur ... de celo
1 te 3 c 2
De quo dicitur ... de celo 1 te 3 c 2
... de celo 1 te 3 c 2
... dicitur ...
... de celo 2
te 3 c 2

Demonstratio ... / ... 2 ... non · l.
fit demonstrari ... in ... quod fit frequenter
... physicorum 2 te 4 c 1
Non semper demonstratio ...
... fit physicorum 2 te 4 c 1
... demonstratur ... rei ...
physicorum 2 te 4 c 1
... demonstrationis ... 3
... physicorum 2 te 6 c 2
Unumquodque ... demonstratur ...
... ostenditur
sibi in esse ...
... demonstratur physicorum te 1 c ...
... posteriorum 1 te 2 c 2
... posteriorum 1 te 2 c 2
Demonstratio ... posteriorum 1 te 2 c 2
... posteriorum 1 te 2 c 2
... posteriorum 1 te 2 c 2

.1. Dimensio tantum ... est dimensio ... latitudo
... de celo 1 tractatus 1 c 1

Densum una eadem materia rari et densi phisicorum
4 tractatus 2 c 6
Densum et quando rarum leve phisicorum 4 tractatus 2 c 6
Tam arcana quam adenso ... duo effectus
proveniunt a denso proveniunt grossities et duritia
ab alio raro levitas et mollities phisicorum 4 tractatus 2 c 6
Non oportet quod densius est gravius quia lignum plus
densum et ferrum est alio densa tamen plus est et levius
... gravius phisicorum 4 tractatus 2 c 6
A denso provenit grossities et duricies a raro
levitas et mollities phisicorum 4 tractatus 2 c 6
Grave et leve secundum rarum et densum phisicorum
4 tractatus 2 c 6
Densum et rarum est tactus contrarium motuum
phisicorum 4 tractatus 2 c 6 ... causa
Raritas et densitas secundum antiquorum opinionem
sunt principia aliorum omnium phisicorum 8 tractatus 3 c 1
Re principium
Antiquorum densitas et raritas est omnium
passionum principia phisicorum 8 tractatus 3 c 1
Secundum antiquos grave et leve molle et durum
calidum et frigidum sunt densitates et raritates
phisicorum 8 tractatus 3 c 1
... antiquos densitas ... congregatio partium et
raritas disgregatio secundum antiquos ... qualitates
corporis ... phisicorum 8 tractatus 3 c 1
... densum et spissum ... dimile de celo 3 tractatus 1 c 2
Re dimile
Densum dicit ... de materia
celi ... de celo 3 tractatus 1 c 2

Distincta in mundo sunt tria loca, videlicet distincta
locus gravium, locus levium, locus celestium
de celo 1 tractatus 3 c 1 ... Re mundus
Polos ... de celo 2 tractatus 1 c 2
Re polus
Polus ... distincte ... de celo 2 tractatus 1 c 3
Re polus
Polus ... distincte ... de celo 2 tractatus 1 c 35
Re polus
Polus ... partibus de celo 2 tractatus 2 c 1
Polus ... de celo 2 tractatus 2 c 1 Re polus
Longitudo ... maior quam ...
... motu ... de celo 2 tractatus ... c ...

-tus/ no/

Distinguendo principaliter secundum genera et species scindimus distinctionem per differentias essentiales. Cum in genera et species distinguuntur quia eo modo quo partitur secundum genera et species quod animalia distinguuntur genera et species sed animalia distinguuntur polit. ii c 2

Non enim inquirendum nec reprehendendum in ea [illegible] oportet in civitate genus bellicorum et consiliariorum esse distincta ab agricolis et artificibus polit. iii c 3

Non omnes aetates distinguuntur per virtutes polit. iii c 8

Aetates distinguuntur secundum naturalem dispositionem ut in sua tempore polit. iii c 8

Possibilitas et potentia distinguuntur secundum diversitatem eius polit. ii c 2

Prima distinguuntur secundum diversos modos fundi [illegible] iv c 2

Nota contra aliquos respondentes per distinctionem metaphysicae iii c 8

Ubi dicitur supposito quod unumquodque sua essentia sit idem [illegible] [illegible] virtus et totalis sit pars quasi sine partes [illegible] rudimenti simpliciter sed distinguuntur de [illegible] et de partibus metaphysicae quia virtus [illegible] in materia et in [illegible] sunt ut [illegible] et in sua materia ut virtus [illegible] et lignum sunt partes sunt diversa malis et bonis quia virtus [illegible] pars partibus in [illegible] si non sit idem esse [illegible] et de quo virtus dicitur et de quo non quia ad virtus [illegible] essentia ut [illegible] non sunt virtus in particulari metaphysicae viii c 8 et physicorum iii c 3 contra antiquos qui illi qui non [illegible] distinguendo reliquerunt

Actus separat et distinguit metaphysicae vii c 1

Aliqui [illegible] distinguendo [illegible] [illegible] physicorum iii c 3

Aliqui [illegible] distinctionem [illegible] [illegible] physicorum iii c 3

Dico [illegible] solum distinguuntur in locis [illegible] [illegible] physicorum viii c 1

In [illegible] [illegible] [illegible] distincta [illegible] [illegible] physicorum viii c 1

[illegible] non solum distinguuntur [illegible] sed etiam [illegible] et [illegible] physicorum viii c 1

Moneta et motum [illegible] distinguuntur [illegible] [illegible] in aliis artificialibus [illegible] moneta et motum physicorum ii c 2

[illegible] moneta [illegible] distinguuntur [illegible] in rebus [illegible] [illegible] [illegible] [illegible] distinctum animo physicorum viii c 2

[illegible] distinguuntur de potentia [illegible] [illegible] manifestum [illegible] [illegible] c 2 [illegible]

·no·

Dispositio ad politicum pertinet maxime [illegible] de dispositione aeris et aquae polit. vii c 4

Civitas [illegible] ex dispositione [illegible] ad [illegible] [illegible] aquarum polit. vii c 4

Bello disponitur ad temperantiam et iustitiam polit. vii c 2

Prima bonorum fortuna et in parte [illegible] dispositione ad [illegible] relationes polit. vii c 2

Magnitudo ad [illegible] et qui sunt magni corpore polit. non [illegible] ad politicam quia [illegible] ad bonam dispositionem corporis [illegible] ad [illegible] et [illegible] peccatorum polit. vii c 3

Alimentum magnam facit [illegible] ad [illegible] corporis et dispositionem [illegible] qualitatis sue polit. vii c 8

Legislatore [illegible] et negotia [illegible] dispositio bona dispositione invenitur polit. viii c 1

[illegible] [illegible] dispositione [illegible] maxime [illegible] [illegible] polit. viii c 1

Dispositio [illegible] [illegible] [illegible] [illegible] partes metaphysicae iv c 3

Dispositio [illegible] duabus [illegible] [illegible] in loco [illegible] [illegible] [illegible] ut in [illegible] [illegible] [illegible] metaphysicae iv c 3

·o·le

Disciplina valet ad bonam vitam pol. 3 tc 2 c 2
~~virtus magis valet ad bonam vitam pol. 3 tc 2 c 2~~
Divicias assequitur nobilitas et disciplina pol.
8 tc 2 c 2
Bona disciplina indiget homo in declinacione mali
et bona successu fortune pol. 8 tc 3 c 1
Naturalitas et bona disposicio secundum disciplinam
et mores multum adducit ad bonitatem politice
pol. 8 tc 3 c 2
Pocius debet natura quam quare bonos quam
malos ad disciplinam pol. 1 tc 3 c 2
Natura quam producit pueros quam meliores
ad disciplinam pol. 1 tc 3 c 2
Contingit aliquos esse quos disciplinari
et fieri studiosos in pol. 3 1 difficile pol.
1 tc 3 c 2
Principes bene ordinata et alicui eadem disciplina
principatus et subiecti sed quomodo possit fieri
talis quomodo non pol. 1 tc 3 c 1
Disciplinatum politico principatus et subiectum aliquo
modo eadem disciplina aliquo modo diversa pol.
1 tc 3 c 1
Eadem est disciplina et virtus civis optimi et principis
in optima policia et viri boni pol. 1 tc 3 c 2
Aetatis iam et incipientes disciplinari ad
bonam in tercia parte speculacio non est multa la
borare sed pueros disponi corporaliter ad laborem
pol. 1 tc 3 c 3
Pubertas usque ad annos apti ad disciplinam et ad magis
nos labores pol. 1 tc 3 c 2
Iuvenes debent esse occupati in aliqua hone
state disciplina per quam retrahuntur ab hones
tis et malis pol. 1 tc 3 c 2
Iuvenes a fine primi anni usque ad finem septem
debent esse inspectores artium in quibus oportet
erudiri pueros postea pol. 1 tc 3 c 2
Legislatores oportet curare et negociari de disciplina
et bona operacione iuvenum pol. 8 tc 1 c 1
Propria sive tuta est bona operacione et disciplina
iuvenum magis laudatur et curatur in politia
pol. 8 tc 1 c 1
Lacedemones laudantur quia sic fecerunt curam
et disciplinam quam de publicis quam scolas pol.
8 tc 1 c 1
Iuvenes suum curas sunt erudiendi in disciplinis
utilibus et liberalibus pol. 8 tc 1 c 1

Denarius cum proprius tollit consistit in denarios
pol. 1 tc 2 c 2
Denarius est principium et finis commutacionis campsorie
pol. 1 tc 2 c 2
Denarius est subiectum primo in rebus necessariis
ad vitam pol. 1 tc 2 c 2

Iuvenes non debent erudiri in artibus et disciplinis
que corpus maculant scilicet banausicis et
diam et intellectum male disponunt ad opera
ciones virtutis in eis pol. 8 tc 1 c 1
Prohibito usus comis et quantum in aliis disci
plinis pol. 8 tc 2 c 1
Ad disciplinam magis intendunt armoniis dis
ponentibus ad mores pol. 8 tc 2 c 2
Ad disciplinam liberales non utendum est in moralibus me
lodiis corumdem etc. pol. 8 tc 2 c 2 et musica
cum fistula quia frigista armonia est prohibe
nda ad mores et disciplina pol. 8 tc 2 c 2
Aecialia non scientia audita bis potest esse disciplinalia
Prudencia non disciplinalia ethice 1 tc 1 c 1 sed pro
prudencia //
Disciplinalia scientia medicina tamen discitur per
disciplinalia et prudencia ethice tc 1 c 1
Appetitus est eadem disciplina ethice 8 tc 1 c 1
Disciplina sit in omnibus primarius non nobis
ethice 1 tc 1 c 2

D

Dispositivus sermo dicitur dispositivam
scientiam qua quis disponit finis pol
i tt 1 c 2
Ite quod diciter qui est idem quod yconomia
politica et regulativa aliis quod principatus dis-
positivus est totum nature quod ex sola lege instituti
tibus pol i tt 1 c 2

Disputacionem pt quod non non spectatia
aristotilis tt 2 c 2
Correspondentes quod non de veritate ad tertium
quod apponit aliquis quod non spectat ad tertium
non est disputandum aristotilis tt 2 c 2
Naturalis in quantum talis non habet disputare quod primum
est et mellissum phisicorum i tt 2 c 1 Naturalis
quod negante principia non est disputandum phisicorum i tt 2 c 1
quod prius principium
Phisico naturali non est disputare de principiis phisicorum
i tt 2 c 1
Naturalis non habet disputare quod negante sua principia phisicorum
i tt 2 c 1 quod principium
Communis habet disputare quod parmenide et mellissum
primo phisicorum i tt 2 c 1

Dyalecticus et methaphisicus et sophista circa
aristotilis tt 1 c 1
Circa idem genus versantur aristotilis dyalecticus et sophista
sicut aristotilis tt 1 c 1
Dyalectica temptativa in uno considerat et primo
tertium probabiliter aristotilis tt 1 c 1
Sophista et dyalecticus differunt de aristotilis 1 tt 1 c ...

Disputare contra parmenidem et mellissum primo
entis quod materie magis principium phisicorum i tt 2 c 1
Contrarios omnia esse naturalis non habet disputare
phisicorum tt 2 c 1 quod principium gesto
Sciencie mathematice et alie scientie speciales non habent
disputare contra impertitudines principiorum et communem
primo phisicorum tt 2 c 1
Communem principia non habet disputandum phisicorum tt 2 c 1
Ad phisicum non spectat disputare quod negante materia
phisicorum tt 2 c 1

Differencia est quedam diversitas aristotilis tt 10 c 1
Dyalectica temptativa in uno considerat et primo
tertium probabiliter aristotilis tt 1 c 1
Dyalectica et sophistica quod ad finem qui
spectat in illum finem quod sit sciens et non sciens
et apparentia aristotilis tt 1 c 1
Genus sit magis alterum quam differentia et aliquis aristotilis
i tt 1 c 3
Genus sit magis diversam et differentia alicui de genere
aliquis aristotilis i tt 1 c 3
Genus salvatur diversis aristotilis i tt 2 c 1 quod pro
genus
Differencia per quam aliqua diversa communicant in
aliquo uno sunt uno specie que differunt
et dicuntur species differentia diversa quod aliquid
diversa differunt genere diversa autem ...
in nullo quod autem ut que et genere sunt diversa
habet communicantes i alia aristotilis i tt 2 c 2
Differentia omnis et contrario aristotilis i tt 2 c 9
pro contrario
Genus ut principium diversis alias participant quod quia
aristotilis i tt 2 c 1 pro genere
Differentia genus non faciunt ... participat aliud et aliter de alio aristotilis i tt 2 c 4
Plures differentie non faciunt unum quod sunt de uno
nisi alias differentia essent unum quod sunt de uno
quod alia aristotilis i tt 2 c 4
Inequalis differentie unius generis speciebus differentia aristotilis
i tt 2 c 4
Genus differentie idem aliud aliquis et diversis est sic
aliud et aliquid utique sunt ut non aristotilis i tt 2 c 4
quod pro differentia
Per differencias divisio et dividi de alia autem
de venia ad ultimam differentiam per se aristotilis
i tt 2 c 4 vide pro differentia
Nichil aliud est esse de differentia quam genus
et differentia aristotilis i tt 2 c 4
Inequalis differentie dicunt diversi dicuntur per se
de partibus aristotilis i tt 2 c 4
Nisi species ... partes numerus ultima per differentiam
quod ultimam dividit aristotilis i tt 2 c 4
Differentia ultima et specialis et speciem ut ... specialis
et una unius ultimam differentiam aristotilis i tt 2 c 4
Continue ultime differentie quod et inter alias differentias
differunt aristotilis i tt 2 c 4
Differentia una per ultimam differentiam metaphisice i tt 2 c 4
Ultima differentia differentie ... omnes per ... ...
in ... ... aristotilis i
tt 2 c 4
Si fiat divisio partium et differentia partium per se
ultimam differentiam in autem unitatis diffiniti ... aristotilis i tt 2 c 1
tat erunt plures differentie quod est ... differentie
aristotilis i tt 2 c 4 vide ... ...

Differt delectationes proprias et alienas operationes consequentes multum distant et differunt abinvicem / eth p tt 2 c 3

Delectationes operationum differentium specie sunt essentialiter contrarios / eth p / tt 2 / c 3

Operationes differunt secundum speciem et probitatem et secundum virtutem et maliciam / eth p tt 2 c 3 / vide operacio

Sicut operaciones que sunt secundum virtutem / et malicia sunt alterius secundum speciem / ita et delectationes eas consequentes oportet differre specie secundum rationem bonitatis et malitie / eth p / tt 2 / c 3 /

Operacio visus differt a tactu probitate eth p / tt 2 / c 3 /

Operacio auditus et olfactus / differunt a gustu probitate probitate / tactus est multo impurior omnibus / eth p tt 2 / c 3 /

Operaciones intellectus differunt ab operationibus sensitivis probitate / eth p / tt 2 / c 3

Delectationes intellectus differunt a delectationibus sensus sensitivis / eth p / tt 2 / c 3

Operacio sensitiva speculativa / differt a pictura / eth p tt 2 / c 3 / vide operacio

Delectationes consequentes operaciones intellectivas et sensitivas differunt specie / eth p tt 2 / c 3

Animalium differentium specie sunt delectationes differentes specie eth p / tt 2 / c 3

Hominibus non paucis ymo multum differunt [illegible] / delectationes eth p tt 2 / c 3 / vide delectationes

Operacio intellectus speculativi differt / ab operibus practicis studio / eth p / tt 2 / c 6 vide intellectus

Virtutes respectu intellectus in sua probitate considerantur differt a composito / quam a corpore tantum distat operacio sua ab ea que fit secundum aliam virtutem moralem / eth p / tt 2 / c 6

Intellectus differt a composito / eth p / tt 2 c 6 :

Politicus et speculans / quo ad bene vivere / per differunt / eth p tt 2 / c 6 / vide speculans

Politicus et speculans quantum ad operaciones proprias multum differunt / eth p / tt 2 / c 6 /

Operacio dei beatifica / differt a nostra beatitudine eth p / tt 2 / c 6 / vide deus

In ministeriis et inequalibus arte et civilitate et in aliis indirecte artium mechanicarum non differt an docuiamentu fiat in scripto vel non scripto et eo et quia scriptura non fit nisi ut ministerialiter memorie secundum nichil facit ad essentiam disciplinae / eth p tt 3 c 2

Legislator an faciat leges scriptas vel non scriptas nichil differt ad hoc quod lex legislator sit directiva hominum quia scriptura non fit nisi ut ministerialiter memorie et nichil facit ad essentiam directivus / eth p tt 3 c 2

Regimen politicum et regale yconomicum dispoticum differunt specie pol 1 tt 1 c 1

Organum activum et passivum factivum differunt specie pol 1 tt 1 c 2

Actio et factio differunt specie pol 1 tt 1 c 2

Sunt naturales differunt a brutis pol 1 tt 1 c 3 vide homines

Inequalia et legalia differunt pol 1 tt 1 c 3 et probatur per singula

Secundum diversitatem ciborum in multis differunt vite hominum pol 1 tt 2 c 1

Acquisitiva pertinens tibi differunt pol 1 tt 2 c 2

Pecunie et divicie differunt pol 1 tt 2 c 2

Principatus imperialis et politicus differunt pol 1 tt 3 c 1

Rex et dominus differunt a subditis secundum naturam quadam est pol 1 tt 3 c 1 vide rex

Principans et subiectum differunt specie et non solum secundum magis et minus quod ad hoc quod sit optimum non sufficit pol 1 tt 3 c 1

Virtutes morales principantis et subiecti differunt specie pol 1 tt 3 c 2

Equalibus oportet in perpetuum fieri differunt specie pol 2 tt 1 c 1

Policie differunt specie pol 3 tt 1 c 1

Rex et tyrannus et tyrannica praeceptiva que subiectiva differunt specie pol 3 tt 1 c 2

Policie differunt secundum differentias principantium pol 3 tt 2 c 4

Cives differunt secundum diversas policias pol 3 tt 2 c 4

Plures sunt politie differentes secundum speciem pol 4 tt c 2

Singularis civitatis sunt plures partes differentes secundum speciem pol 4 tt 1 c 2

Potentia dictatoris civitatis et potestas que est dicta ad tractatum qui tt fuerit differunt specie pol 4 tt 4 c 2

Imperium est quasi ut differt ab eo quod non est pol 4 tt 1 c 2

Bona fortuna et felicitas differunt pol 1 tt 1 c 1 probatur per felicitas

no mediocri dixit pol quecumque duarum vitarum
scilicet speculativa et practica sit eligendior pol 1 tt 1 c 2

Unitas liberorum et servorum dicunt aliqui non magis
quam naturaliter servum et naturaliter liberum pol 1 tt 1 c 2

Rectum servum et naturaliter liberum dicunt pol 1 tt 1 c 2

Actiones principatus non sunt bone nisi principans
differat ab aliis in bonitate naturali et acquisita
tamen i quantum dixit/ vir a natura ... pr a filio
dicitur a seipso pol 1 tt 1 c 2

Bellicum consilium semper dicunt ab aristotelis in
tenacibus et in omni tempore pol 1 tt 2 c 3

Partes potest civitatis dicunt secundum partem temporis
scilicet quod bellicum tamen in iuventute et consiliativum in
dicitur in senectute pol 1 tt 2 c 3

Difficile et raro invenitur reges et principes qui
sic contellat multitudinem et ita dicuntur a subditis
quantum dii dicunt ab hominibus sicut dicit ... silar
esse inter indos pol 1 tt 3 c 1

Subditi in principatibus politicis et dispoticis
non dicunt operationes honestas et maiores
adsunt pol 1 tt 3 c 1 et in parte subditus

Dominus politicus et dispoticus dicunt perpa
tiones / scilicet possunt / pol 1 tt 3 c 1

Corpus et anima dicunt / pol 1 tt 3 c 3

Virtutes moralis et intellectualis sunt medietates
tes pol 1 tt 3 c 3

Anime rationalis et irrationalis sunt due partes medie
tates quam scilicet utique moralis et intellectualis
pol 1 tt 3 c 3

Alia bruta dicunt inesse secundum distinctiones quam
dicuntur sequentes metha 1 tt 1 c 1 in parte ar

Experimento tantum quo ad actiones scientiales
non dicunt metha 1 tt 1 c 1 in parte experimento

Experimentatores dicunt quo ad modo agendi
metha 1 tt 1 c 1 in parte experimento

Manuales artifices et architectonici dicunt quia
primi agunt solum et alii videre et opere scilicet et ... contra
metha 1 tt 1 c 1

Singularis et singula de non dicunt metha 3 tt 2 c 1
necessario et preciso dicunt metha 3 tt 1 c 1 in parte
...

Connascentia dicunt actu metha 4 tt 1 c 2
in parte nascentia

Nichil refert dicere homo quale sit et hoc
et quale sit eius metha 4 tt 2 c 2

Res non dicunt a prima substantia et aliquo quod quid erat esse
metha 4 tt 2 c 2

Substantia anima et alia puta dicunt metha
1 tt 2 c 3 in parte substantia

Forma et compositum dicunt quia quod quid erat esse sive
idem sunt et compositum et quidditas non
metha 8 tt 1 c 2

Potentiales et irrationales dicunt metha 9 tt 1 c 1
in parte potentia

Ens a se et vere dicunt principium hoc de quo mensura et hoc
aliquid vere non metha 9 tt 1 c 2

Sempiterna et corruptibilia dicunt a parte ... in solis
bus quia sempiterna semper sunt in actu et unum non
sed sunt ... in sideribus ... et ... quia ...
... quia possunt movere sed ultimo sunt ...
quia possunt adesse et non adesse metha 9 tt 2 c 1

Unum et diversum differt a diviti metha 10 tt 2 c 1

Anime dicuntur dicitur ab alio ut genere et specie metha
10 tt 2 c 1

Anima genera dicunt metha 10 tt 2 c 1

Privatio oppositum et contradictio et privatio et
contradictio conveniunt et dicunt conveniunt quia
privatio contradictio dicunt quia privatio recipit ...
determinatum subiectum ... in ... con
dictio nec recipit metha 10 tt 2 c 3

Singularitas et nulla non dicunt ... quam sit
actu metha 10 tt 2 c 4

Non dicunt a prima specie ab ... quod sunt ...
metha 10 tt 2 c 4

Contraria non dicunt specie secundum ... contrarietatem
et in ... metha 10 tt 2 c 4

Albedo et nigredo non faciunt homines specie differre
metha 10 tt 2 c 4 in parte species

Homo albus et niger non dicunt specie metha 10 tt 2 c 4
Equus et ... differentia et in specie metha 10 tt 2 c 4
Circulus eneus et ligneus dicunt specie metha
10 tt 2 c 4

In brutis que dicunt specie ... species ... maior
... forma metha 10 tt 2 c 4 in parte species

Non quecumque masculus et femina dicunt specie metha
10 tt 2 c 4 in parte species

Femina et ... dicunt specie sed ... specie metha
10 tt 2 c 4

Corruptibile et incorruptibile ... quam sunt
... differunt in genere metha 10 tt 2 c 4
in parte genus

Corruptibile et incorruptibile dicunt genere metha 10 tt 2 c 4
in parte genus

Corruptibile et incorruptibile dicunt in potentia et in potentia
metha 10 tt 2 c 4 g. quia corruptibile potentia ad
pati et corruptibile privatio ... metha 10 tt 2 c 4 verte folium

D: Duplex est modus diffinitionis unus qui est per e[illegible]
ma [illegible] concepta ut diffinitio symi ut sy
mum est nasus curvus aliquis [illegible] est per [illegible]
sensibili ut diffinitio curvi continentis [illegible]
medium exit ab extremis metaphysice 6 tt 1 c 1
Non diffinitio est symi symum est nasus curvus
metaphysice 6 tt 1 c 1
Alia est per accidente diffinitione metaphysice 1 tt 1 c 1
Ista diffinitionum substantie [illegible] qua [illegible]
[illegible] 2 [illegible] metaphysice 1 tt 1 c 2
Solius substantie est diffinitio metaphysice 1 tt 2 c 1 g. 1 ti
[illegible] diffinitione [illegible] quidditatem
[illegible] accidentium diffinitio [illegible] metaphysice 1 tt 2 c 1
Prima et simpliciter diffinitio est [illegible] substantie metaphysice 1 tt 2 c 1
Ratio omnis [illegible] substantie [illegible]
[illegible] diffinitio [illegible] que
[illegible] unius [illegible] per [illegible] ut primo
colligationis [illegible] unius simpliciter metaphysice 1
tt 2 c 1

Omnis diffinitio [illegible] esse [illegible] substantia unius metaphysice
1 tt 2 c 1
[illegible] priorum [illegible] diffinitio metaphysice 1 tt 2 c 1
Accidentium copulatorum est diffinitio per additionem
ut symitas diffinitur per nasum curvum metaphysice
1 tt 2 c 1 [illegible] accidens
Accidentia [illegible] diffinitionem metaphysice 1 tt 2 c 1 [illegible]
accidens
Diffinitio est de [illegible] que [illegible]
posterius [illegible] de substantia [illegible]
accidente metaphysice 1 tt 2 c 1
Diffinitio est [illegible] indicativus [illegible] rei per
essentiam metaphysice 1 tt 2 c 1
Diffinitio accidentium fit per additionem [illegible]
[illegible] diffinitur [illegible] propriam [illegible]
metaphysice 1 tt 2 c 1
Copulatorum [illegible] est diffinitio [illegible] simpliciter [illegible]
[illegible] solius [illegible] diffinitio metaphysice 1 tt 2 c 1
Diffinitio solum est [illegible] a [illegible] simpliciter
metaphysice 1 tt 2 c 1

Omnis diffinitio [illegible] que [illegible] nomini [illegible]
[illegible] metaphysice 1 tt 2 c 8
Partes que pertinent ad [illegible] diffinitione [illegible]
que [illegible] ad materiam metaphysice 1 tt 2 c 8
Non omnes [illegible] pertinent ad diffinitionem [illegible]
[illegible] 2 [illegible]
est [illegible] metaphysice 1 tt 2 c 8
In diffinitione totius non debent poni sue partes [illegible]
[illegible] partibus [illegible]
que [illegible] compositum [illegible]
[illegible] quantitativa [illegible] partes
[illegible] diffinitiones [illegible]
vi [illegible] 1

D ·[illegible]·
Diffinitio [illegible] diffinitur [illegible] operatione
et virtute qua operatur [illegible]
In diffinitione [illegible] magis [illegible] posterior 1 [illegible]
metaphysice 2 tt 1 c 2
Unius [illegible] una diffinitio metaphysice 3 tt 2 c 1
Genera sunt principia diffinitionis metaphysice 3 tt 2 c 1
[illegible] principia diffinitionum metaphysice 3 tt 2 c 1
Diffinitio unius rei est una tantum metaphysice 3 tt 2 c 1
[illegible] diffinitio que [illegible] per [illegible] que
[illegible] partes ex quibus aliquid componitur metaphysice
3 tt 2 c 1

Ratio quam significat nomen est diffinitio rei metaphysice
[illegible] 2 c 1
Omnis [illegible] diffinitio est divisibilis [illegible]
[illegible] metaphysice 4 tt 2 c 1
Omnis [illegible] diffinitio est [illegible]
[illegible] cum alia [illegible]
[illegible] supposita [illegible] 2 [illegible]
[illegible] metaphysice 4 tt 2 c 1
Omnis [illegible] diffinitio [illegible] et [illegible]
[illegible] metaphysice 4 tt 2 c 1 [illegible]
Diffinitio dicitur [illegible] metaphysice 4 tt 3 c
Diffinitio dicitur falsa simpliciter metaphysice 4 tt 3 c xvii
[illegible] falsa
Omnis diffinitio non [illegible] diffinitio
est falsa metaphysice 4 tt 3 c xvii
Singularium est una diffinitio [illegible] indicativa
[illegible] possunt esse [illegible]
[illegible] passionum [illegible]
[illegible] passione [illegible]
[illegible] una diffinitio
[illegible] alia metaphysice 4 tt 3 c xvii
Diffinitio que [illegible] simpliciter [illegible]
[illegible] diffinitio metaphysice 4 tt 3 c xvii
Antistenes [illegible] qui dicit [illegible] nichil
[illegible] diffinitione [illegible] unum [illegible]
[illegible] tolle [illegible]
[illegible] aliquo [illegible] diffinitio [illegible]
[illegible] contingit [illegible]
[illegible] diffinitio [illegible] metaphysice
4 tt 3 c xvii
Diffinitio unius [illegible] quam [illegible] quam
[illegible] duplex [illegible]
[illegible] duo [illegible] ut duo metaphysice
4 tt 3 c xvii
[illegible] diffinitio [illegible] de [illegible]
[illegible] magis [illegible] metaphysice 6 tt 1 c 1
vi [illegible]

ꝯtendit e ma adueniu forme ꝑ̄pt̄ qꝛ forma
adueniens extendit̄ & diuiditur quātitatiue ꝑ̄ ꝯ
extensioꝛ & diuisioꝛ ma ꝑ illius ꝯsistē
sūt tales ptes ī tali toto &c ī finita & ideo
ponī in diffone qꝛ non possibile ꝑ̄ etia
loquendo de ptibus materialibꝫ ꝯm vsum plaris
ut ptes subiectiue ret̄ totius vlis diuina
les ꝑ̄ qꝛ tūc diffo nō eēt ꝯvtibilis
cū diffito pmo ī for ea qꝛ ꝑ̄ sufficientia ī
forā ad sui totū ꝯ loquendo de matia
pte mali [illegible] ꝑ̄ tn̄ for ꝓbat inhēt
ꝑ̄ ma pma tūc diffone tale forme
ut copā bene pōt talis ma qꝛ ꝑ̄ ꝑ̄ ea
ipius forme & ipius ꝯpositi ꝑ̄ non pōt ī diffone
pnē qꝛ ma ipius forme ut ꝯpositi qꝛ nunq̄
tū suppositis in sita ne alio supposito ꝑ for
ut compositio ut ni telligitur qꝛ in diffone
aliquis tūc supponeret ꝑ̄ aliquo toto ꝑ̄ts
ptes non debent poni tn̄ ꝑ̄ ptes ꝯiecte
a ꝑ̄ ptibus ꝯ [illegible] &c

Nota rone quare ptes materiales ꝯtinue
non poni in diffone totius ꝑ̄ solū formales
qꝛ ptes materiales ꝑtinent ad simul sumptu
ī nō ad ꝑ̄ [illegible] ꝑ̄ius est in tūc
est sumptorum [illegible] nō ī tūc
[illegible] simul sumpta sunt ꝯ ꝑ̄ gent maiꝫ &
ꝑ̄ ut simul gent ꝯ [illegible] &
[illegible] figurā ꝑ̄ [illegible] &c

ptes diffitois sūt forme [illegible] ptes diffitorum
[illegible] ut [illegible] diffitio ab aliis
[illegible] forme qꝛ ut oēs ꝑ̄ ꝑ̄
forme [illegible] ad ꝑ̄ diffita
& ptes diffitois dicuntur forme qꝛ ꝑ̄
ꝑ̄ tanquā formales diffiti [illegible]
ꝑ̄ oēs ptes diffitois sūt forme ut diffitor
ualis eo qualis non diffit ꝑ̄ ꝑ̄
tas formales diffiti [illegible] &c

In diffitone totius debent poni eius ptes formales
ꝑquo nota ptes dicuntur formales ꝑ̄ ꝑ̄
toto [illegible] ut [illegible]
[illegible] pnt dici ptes formales [illegible]
[illegible] for ꝑ̄alis [illegible]
[illegible] diffone simpr quā totius debent
[illegible] ꝑ̄ ptes formales ꝑ̄
acceptas ꝑ̄ qꝛ [illegible] suppositis ꝑ̄
pte [illegible] in [illegible] de toto ꝑ̄ diffitone
tali [illegible] forma [illegible] & forma
ꝑ̄ tanquā ꝯpositi [illegible] posset ꝯ [illegible] diffo
ꝯpositi ut [illegible] formalia acceptā

[illegible] ꝯ [illegible] quantum ad [illegible] sunt ꝯ [illegible] diffo
[illegible] ꝑ̄ diffones ꝑ̄ ptes diffitos qꝛ [illegible] diffito ꝑ̄
ꝑ̄ formales & diffones sūt ꝯstitute ꝑ̄ formalibꝫ [illegible]
[illegible] ꝯ [illegible]
[illegible] diffito [illegible] diffini [illegible]

ponitur in diffitone simpr quā ipius totius diffinitur [illegible]
ꝑ̄ [illegible] in tali ꝑ̄ ptes formales acceptas [illegible] ab aliis [illegible]
predicatis quidditatiue poni in diffone totius [illegible] ablato
ī ꝑ̄ [illegible] tamen non sit [illegible] accidentalis ablato
ad [illegible] esset [illegible] formalium ponendo [illegible] eēt [illegible]
[illegible] sit de ratia ꝯstitutiue totius ut [illegible] diffo
for & ma quia de ꝑ̄ne totius ut [illegible] diffito
& [illegible] ptes [illegible] poni ī diffone totius [illegible]
ꝑ̄ de ꝑ̄ toto ꝯ [illegible]
non possunt distincte ꝯ [illegible]
tione totius ad illud [illegible] ptes
formales poni ī diffone a oībus a q a oībus [illegible]
sumpte ꝑ̄ ꝑ̄ simpr oībus [illegible] &c

ptes formales poni in diffone [illegible]
[illegible] non [illegible] for [illegible] sūt
de ratia ꝯstitutiue totius ut for & matia
ꝑ̄ de ꝑ̄tone totius ut [illegible] tūc pme
oībus poni &c non [illegible] &c

ptes [illegible] & diffinicionis plus ꝑ̄ ptes ꝑ̄
& non [illegible] &c & ꝑ̄ ptes
diffitor sūt ptes eius qꝛ diffitur ꝑ̄ solius ꝑ̄ diffitur
totius ī [illegible]

[illegible] & vlis diffito [illegible] &c
[illegible] non diffito [illegible] &c
ptes diffitor & diffiti sūt [illegible] &c [illegible]
[illegible] non [illegible]
[illegible] ptes diffitor [illegible]
sūt [illegible] &c

[illegible] diffinitur
[illegible]
[illegible] diffone [illegible]
[illegible]

[illegible] diffitor non [illegible] & [illegible]
ꝑ̄ ꝑ̄ [illegible] non [illegible] ꝑ̄ ma
ut [illegible] & ma [illegible]
[illegible]
[illegible] &c
in diffitonibꝫ vna [illegible]
de [illegible] ut [illegible]
al ꝑ pedalitate [illegible]
[illegible]
& non ꝑ̄ [illegible]
[illegible] &c

Multipl [illegible] diffone [illegible]
[illegible] &c

Inquali diffone [illegible] pte [illegible]
[illegible] &c

[illegible] vnitas diffitor
[illegible] diffiti [illegible] &c

Diffinitio est una per ultimam differentiam Met. att 2 c 4
ultima differentia diffinicionis includit omnes precedentes
quia si non tunc erit nugatio sive nugatorie Met.
att 2 c 4
Differentia dividens participantibus differentiarum participatis debes
per illam ultimam differentiam in attributa unitatis dif-
finiti sicut erit precedentes diffinitionem quia
sunt divisiones differentiarum Met. att 2 c 4
Si penes ultimam differentiam debet accipi unitas
diffiniti ergo quod precedens ordinatur contra attributa
tunc sunt superiora differentia comparantur mag[is] quando
Met. att 2 c 4
Opinio unius de diffinitione Met. att 2 c 1
Partes diffinitionis non possunt esse in alio quia
non contingit dare animal per se at nec aquis
aliarum que sunt de diffinitionibus continuatur dare per se
quasi parte Met. att 2 c 1
Diffinitionem differentia nec demonstratio Met. att 2 c 1
Demonstratio est diffinitio sunt circa pronunciationem Met.
att 2 c 1
Semper non diffinitio formam materie vocatur apud illum
Met. att 2 c 1
Nichil differt esse in naturis Met. att 2 c 1
Unumquodque nam partium in diffinitione sunt
sunt supra materiam non quod terminus unius sunt
quales que differunt secundum genus et diversi
duobus sicut animal bipes animal separatum vel hoc
Met. att 2 c 1
Unum nomen non manifestat diffinitum Met. att 2 c 1
In diffinitione compositi cadit materia et forma Met.
8 tt 1 c 1 sed in principiis cadit actus et materia de aliis
diffinicio linee linee mixtus et lignum vel
lapis in tali positione Met. 8 tt 1 c 1
Diffinitiones quedam dantur per materiam tantum quidam per formam tantum
que partem Met. 8 tt 1 c 1
Diffinitiones que dantur per materiam et formam sunt perfecte
Met. 8 tt 1 c 1
Diffinitiones quas approbant architas sicut sunt
diffinitionibus sumptis materiam et formam Met. 8 tt 1 c 1
Omnis vero diffinitio dicit aliquid de aliquo et debet
duas partes quarum una est materia alia forma
Met. 8 tt 1 c 2
Diffinitio quomodo unus Met. 8 tt 1 c 2 Q. supra unus
ponentes non sunt in simile i diffinitiones in predicamento
positum Met. 8 tt 1 c 2
Diffinitiones et forme per comparantur numeris
Met. 8 tt 1 c 2 supra unus
Unitas non est communis dicitur unus ut diffinitio Met. 8 tt 1 c 2
supra unus

Diffinitionem tamen est et eodem modo est unum sicut rei
et diffinitio declarans substantiam quia sicut sicut
rei forma perfecta et formam ita diffinitio per ultimam
differentiam Met. 8 tt 1 c 2
Diffinitio non dicitur esse una ad modum unitatis et per
unum ad modum perfecti quia erit de dimensionibus
sed una per endelechiam et actum quia unum
in dicit una naturam Met. 8 tt 1 c 2
Diffinitio nec habet terminum unum nec sed actum ut perquirendum
primum est quia de dictum una esse tenentur Met.
8 tt 1 c 2
Diffinitio dicitur esse una tunc tamen constat continuatione quia unum
de hic sunt materia aliud ut forma et unum ut actu
tale ut potentia Met. 8 tt 1 c 2
Inequalis diffinitione accipere hic sunt materia et aliquid ut
forma Met. 8 tt 1 c 2
Diffinitio mathematicis dicitur esse una quia in unum
hic sunt materia aliud ut forma Met. 8 tt 1 c 2
Diligens est tamen in rebus generabilibus et corruptibilibus
quarum quod causa esse forma diffinitio Met. 8 tt 1 c 2
In diffinitionibus omnium potentiarum cadit non prime
potentie sed active Met. 9 tt 1 c 1
In diffinitione potentiarum que dicuntur vel bene agere
vel pati et includunt diffinitiones potentiarum que
dicuntur simpliciter agere vel pati Met. 9 tt 1 c 1
Non est necessarium rei querere diffinitionem Met. 9
tt 1 c 2
Diffinitum est notius diffinitione phisicorum 1 tt 1 c 1
Q. supra notius
Quomodo diffinitum sit indistincte hoc diffinitio sit distincte
phisicorum 1 tt 1 c 1
Ro. 1 diffinitio est quod quid erat esse i. ex prima causa
et prioribus phisicorum 1 tt 2 c 1
Diffinitio componitur ex pluribus partibus quarum quelibet est simul
totum nec sunt ut diffinitio hominis homo est animal bipes quia
si non tunc erit attributum ergo attribuitur homini
deinde alii phisicorum sed utrumque impossibile phisicorum 1
tt 2 c 1
Deinde componitur in diffinitione diffinitum quod in diffinitione
aliquo non est paradiffinita et attributum phisicorum
1 tt 2 c 1
Partes diffinitionis non sunt attributa diffiniti phisicorum 1 tt 2 c 1
Q. supra attributum
Partes diffinitionis non sunt attributa alterius phisicorum 1 tt 2 c 1
Q. supra attributa
Partes diffinitionis sunt partes rei phisicorum 1 tt 2 c 1
In diffinitione mathematicorum non ponitur materia sensibilis
phisicorum 2 tt 2 c 1 Q. i. tamen ponitur materia ut [illegible]
vel i alio sequitur I

Diffinio antiqui oligarcia et democracia
de solis diffinierunt penes unum sicut quid
non semper pol 3 tt 2 c 2

Corporis diffinitur per superficiem et superficies per
lineam et linea per punctum et punctus per unitatem a p[hisi]ce
3 tt 2 c 1

Eterna naturalia solum quare magis diffinitur tam m[ateri]a
a p[hisi]ce 6 tt 1 c 1

Omnia naturalia ut anima et alia plante et corpora
partes et semper diffiniuntur cum m[ateri]a a p[hisi]ce 6 tt
1 c 1

Accidencium dicit diffini per suam substanciam a p[hisi]ce Attice 1
aliter diffinitur substancia aliter accidens a p[hisi]ce 1 tt 2 c 1
quia accidens diffinitur per aliquid extraneum a sua
natura quod est per substanciam et non econtra a p[hisi]ce 1 tt 2 c 1

Nulla substancia diffinitur per additamentum q 1 n
substancia nec diffinicio cuius dicit diffiniri per
similia 1 accidentalia ut per aliqua u parte
tt tanta una accidentalia (?) substancie a p[hisi]ce 1 tt 2 c 1

Corporis animati et inanimati partes omnes non possunt
bene diffiniri sine suis (?) quia opus est diffiniri
per suam operacionem sed operacio non est sine suis
a p[hisi]ce 1 tt 2 c 2

Unumquodque animalis partes tam diffiniri per operacionem
propriam a p[hisi]ce 1 tt 2 c 2

Singularia non contingit diffiniri secundum modum a p[hisi]ce 1
tt 2 c 2

Alie si sunt ydea separata non possunt diffiniri a p[hisi]ce
a tt 3 c 1 quare per ulterius

Ydea si sunt numero in corruptibilia non possunt diffiniri
quare numero sunt numero in quantum sunt diffinitur
Ille separatio et sunt quia a a 2 si omnino diffi
ut hic sit una nacione et ideo quia sunt quare non est
una nacione solum diffiniri ut pluribus aut illa
erunt quando et sunt talis et paucis diffiso erit
quibus quibus aliquibus a p[hisi]ce a tt 3 c 1

Multiplex contingit una nacio diffiniri a p[hisi]ce a
tt 3 c 1

Individuum incomplexum et unicum in specie una nacio
et diffinibile quia sicut in mathematicis illo modo simplex a p[hisi]ce
Gyrinus tantum ut a p[hisi]ce nottes absconditum sol
tamen puto quia te remouens (?) est remouere diffinitur
quod et pluribus quia si stat sol ut appareat nocte
non oportet quia non erit sol a p[hisi]ce a tt 3 c 2

Sermo (?) talis diffinicio est pluribus contingere i alias i de
duo absisto ut si stat alter sol 2 non diffiniri
Individuus sensibus a p[hisi]ce a tt 3 c 2 vide in sol (?)

Dilectio voluntas et principium dilectionis q
pol 1 tt 2 c 1

Dirigo Animi bonum dignitas se admittere
eth 10 tt 3 c 10

Omnis homo scilicet opera sua dirigere debet ad
bene vivendum quod optimum eorum quod sunt in
ipso eth 10 tt 2 c 6

Lex dirigit ad bonum et agit ad bonum eth 10
tt 3 c 1

Adhuc quod homo fiat bonus oportet quod dirigatur per legem
eth 10 tt 3 c 1

Instrumenta non possunt seipsa movere et dirigere pol
1 tt 1 c 2

Omnia habent dirigere et movere instrumenta animata
pol 1 tt 1 c 2

Recte et virum prudentem et optimum virum et
optimum optimatum ad meliorem vitam in tercio
dirige pol a tt 1 c 2

Discrimo. Unde artes discernuntur si faciens
aliquod bonum artificiale non recipiet pre-
tium et tale quantum et quale est opus quod fecit
eth. 9 tt. 1 c. 6.

Discordo. propter plures homines discordant
propter inequalitatem possessionis quidam propter virtutem
honoris pol. 2 tt. 1 c. 1
Discordia civium in civitate est periculosa pol.
2 tt. 2 c. 2
Studiosa est in possessionibus ad dissentiendum sicut
quod singularia pol. 3 tt. 3 c. 2
Secundum Empedoclem discordia facit motum ex uno
phisicorum 8 tt. 1 c. 1
Empedocles dixit quod amicitia per tempus congregat res et
per tempus discordia disgregat res et tunc
tempore quies hec solum 3 q. 2 sic aptum natum esse
agere et suspicere tempora tamen primum tempus ex
solis comitante quod sit motum phisicorum 8
tt. 1 c. 2

Dissono. Vide sermo
Ordine et divisione dissonat in pluribus et secundo
phisicorum 1 tt. 2 c. 6 Vide etiam repugnare

Ditor. Difficile est liberale ditari. eth. 4 tt. 3
c. 2.
Difficile est aptum ditari non ex puteum custodi-
tivum et acceptativum. eth. 4 tt. 3 c. 3
Non contingit eundem simul de bonis com-
munibus honorari excellenter et ditari. eth. 8 tt.
3 c. 2.
Moderate ditati non minus agunt bona
quam potentes ymo etiam magis. eth. 10 tt.
2 c. 1
Idiote et moderate ditati magis magis
agunt virtuosa et studiosa quam potentes
eth. 10 tt. 2 c. 1 Vide etiam ydiote
Solon enarravit et estimavit illos esse
felices qui moderate sunt ditati in
bonis exterioribus eth. 10 tt. 2 c. 1 Vide
etiam felix.
Cum moderate sunt ditati in bonis ex-
terioribus sunt agentes et possunt agere optima
et virtuosa. Et magis possunt bene operari
quam illi qui possident immoderatas et
magnas divitias. Et facilius possunt agere
que sunt secundum rationem virtutis quam qui in talibus
superabundant. eth. 10 tt. 1 c. 1
Facile est philosophis ditari si volunt pol. 1 tt. 2 c. 3

Divisibile. Omne divisibile secundum partes distinctas loco et situ ...

Dividi ...

...

Diuinum. Que exponuntur diuina non oportet
esse pinsita / eth 4 tr 4 c 1
Res diuine dicuntur maxime honorabilia / eth
4 tr 4 c 1 /
Circa ea que pertinent ad diuina et ad bonum
commune magnificus scit habere parare / eth
4 tr 4 c 1 /
Que fiunt pro diuinis inter omnia sumptuosa
sunt maxima et honorabilissima / eth 4 tr 4 c 1
Virtutem esse quandam diuinam virtutem / eth 7 tr
1 c 1 / et vide virtutem
Propter intensitatem virtutis diuinum si aliquis vir diuinus
appareat in admiratione est / eth 7 tr 1 c 1
Lacones qui admirabantur aliquem virum multum
te excellentem valde consueuerunt eum appel
lare diuinum / eth 7 tr 1 c 1
Diuina appetibilia naturaliter habent in se quod
dam diuinum / eth 7 tr 2 c 2 / et vide appeti
bile
Benefortunatus (?) quod in eis bona fortuna
causa diuina / eth 8 tr 3 c 1 / et vide for
tunatus
Excellente multitudine hominum bonum regi et opus
diuine virtutis pol 1 tr 2 c 1
Virtus diuina totum vniuersum totum et gubernat
nat / pol 1 tr 2 c 1
Diuina de cultu diuino et presbiterium quod debet fieri
in ciuitate pol 7 tr 2 c 2
Expense que fiunt circa cultum diuinum debent esse
communes toti ciuitati pol 7 tr 2 c 4
Habitationes ad cultum diuinum debent esse conuenientes
sic quod habeant disposicionem apparentem secundum ciui
tatem et quod sit eminentior inter partes ciuitatis
pol 7 tr 2 c 4
Locus deputatus ad cultum diuinum debet esse liber
et debet esse distinctus a tumultu venalium et banau
sicorum (?) tale ut alie personae viles non debent accedere in tali
loco nisi vocentur a principibus pol 7 tr 2 c 4
Locus conueniens et gloriosus cultum diuino debet
esse distinctus secundum diuersitatem diuinitatum (?) itaque ad
per ordinem ad quem ad adaptus (?) inuenimus (?)
[illegible] sunt preeminencia illius ad dispositionem
ornatum secundum preeminenciam seniorum [illegible]
tempore particularis sunt inter presbiteres (?) [illegible]
et maiores inter principes resideat ut uene
tidant (?) animalia et recipiant alias pol 7 tr 2 c 4
Actualia non est possessio humana sed diuina apparet
1 tr 1 c 2
Aliqualiter et scientia diuina apparet 1 tr 1 c 2
Diuinum non creditur [illegible] est scientia de
proprietate aliquis quod non accidit quatenus
[illegible] altius scientia et abundans [illegible] diuinum non scientia [illegible]
[illegible] passionibus apparet 1 tr 1 c 2
[illegible]

Diuites proprie nobiles diuites et gloriosi possunt per 3m
facere opus magnificencie / eth 4 tr 4 c 1
et vide magnificencia
Proprie nobiles diuites et gloriosi et in digni
tatibus constituti habent in se quandam magnitu
dinem glorie et dignitate excellencie / eth 4 tr
4 c 1 /
Nobilitates diuites potentes dignificantur
honore / eth 4 tr 1 c 2 /
Anaxagoras dixit quod ille erat felix qui
non est prediues neque erat multum potens
eth 10 tr 2 c 11
Secundum Anaxagoram nullus debet admirari
si multis est inconueniens quod solum talis est
felix qui non est prediues et potens quia
plures credunt felicitatem consistere
in bonis exterioribus solum eo quod sola ista
cognoscunt et senciunt sed bona vere
sunt et qualis vere felix ignorant / eth 10
tr 2 / c 11 /
Non (?) duo documenta ad hoc quod aliquis fiat diues quorum
quod debet scire scripta que scripserunt sapientes super
quibus sicut de agricultura et plantacione arborum
2o quod discere scire historias (?) prius gesta pol 1 tr 2 c 3
Pauci sunt diuites et multi pauperes pol
3 tr 2 c 2
Propter diuicias et libertatem alterantur diuites
et pauperes in policiis pol 3 tr 2 c 2 et vide
diuicie
Tam diuites quam pauperes sunt liberi
pol 3 tr 2 c 2 vide capitulo (?) / [illegible]

Diuersitas maior est diuersitas in actibus humanis
et voluntariis in quibus consistat iusticia quam con
suetudinem complexionum in quibus fundatur sanitas
vel eciam / eth 7 / tr 2 / c 4
Diuersitas specierum est a forma et non a materia apparet 10
tr 2 c 11 et vide forma
Contrarietas est maxima diuersitas specierum
sed est maxima non sed talis fit diuersitas malorum
apparet 10 tr 2 c 11
Diuersitas et contrarietas per priuacionem et habitum apparet
10 tr 2 c 11
Diuersitas est maxima contrarietas diuersitas est maxima
apparet 10 tr 2 c 11 et vide [illegible]

Ditiones bonos divites virtuosos illa te a pauperibus sunt in iuste quia violente pol 3 tt 2 c 3

Divites egenos quedam sunt obtinentes arma et quedam non sunt obtinentes armorum pol e tt 1 c 2

Medii divites in civitate capiunt secundum divitias et excessum divitiarum pol e tt 1 c 2

Varietates et mutationes equos talos ala[illegible] non est difficile fieri divites pol e tt 1 c 2

Divites et agricola sunt partes civitatis pol e tt 1 c 2

Impossibile est eundem simul et semel esse divitem et pauperem pol e tt 1 c 2

Divites et pauperes sunt maxime principales partes civitatis pol e tt 1 c 2

Et in pluribus divites sunt pauci pauperes multi pol e tt 1 c 2

Multe sunt species divitum sicut nobiles virtuosi et disciplinati pol e tt 2 c 1

Divites sunt divinaciones quarum defectum multa faciunt divinaciones pol e tt 2 c 2

Cum sunt nimis divites et potentes non sciunt nec volunt subici pol e tt 3 c 1

Nimis divites sunt contemptores aliorum pol e tt 3 c 1

Divites tegeni frequenter ab invicem pugnant et faciunt sediciones pol e tt 3 c 4

Divites nolunt subici pauperibus nec econtra pol e tt 3 c 2

Excessus divitum magis corrumpit civitatem quam excessus pauperum pol e tt 3 c 2

Sediciones divitum multum invalescunt pol e tt 1 c 2

Pauperes semper querunt quod iustum et equale sed divites de iusto nichil curant pol e tt 1 c 1

Diffinio diffinire [illegible] composita per materiam et formam [illegible] complentem et diffinire [illegible] diffiniendo domum domus est lapides et lateres et ligna quia non dicit totum quod importat metaphysice tt 1 c 1

Possibile est aliquid diffinire et non solum describi ut sunt composita sive sint sensibilia sive intellectualia ea cognoscibilia sunt eius composita non sunt diffinibilia eo quod sunt simplicia et tamen possunt diffiniri quia dicunt duas partes quarum una est ut materia alia forma metaphysice tt 1 c 2

Actus non est diffinire [illegible] metaphysice tt 1 c 3

Genus non est diffinibile [illegible] phisicorum 1 tt 2 c 1

Deus non est diffinibilis per id cuiusque deus [illegible] 1 tt 2 c 1

Actus diffinitur per suum subiectum phisicorum 1 tt 3 c 3

[illegible] accidentis

Accidens diffinitur per suum subiectum per [illegible] pol e tt 1 c 2

Anaxagoras dixit quod initium omnium esset [illegible] [illegible] eo quod disgregaret elementa [illegible] simul in uno [illegible] confuso phisicorum 8 [illegible] 3 c a
[illegible] mobili et immobili de celo [illegible]
Celum est quoddam corpus divinum de celo 2 [illegible]
Anima [illegible] [illegible] [illegible] [illegible] [illegible]
[illegible] [illegible] de anima 2 [illegible]
Anima appetitiva [illegible] [illegible] [illegible]
[illegible] [illegible] [illegible] [illegible] [illegible]
[illegible] [illegible] [illegible] [illegible] [illegible]
[illegible] [illegible] [illegible] appetere [illegible]
[illegible] [illegible] [illegible] [illegible] [illegible]
[illegible] [illegible] [illegible] [illegible] [illegible]
[illegible] [illegible] [illegible] [illegible] [illegible]
[illegible] [illegible] [illegible] [illegible] male agendo
[illegible] [illegible] [illegible] [illegible] [illegible]
[illegible] [illegible] [illegible] de anima 2 [illegible]
Anima [illegible] [illegible] [illegible] [illegible]
[illegible] de anima 2 [illegible] [illegible]
[illegible] [illegible] [illegible] [illegible] [illegible]
[illegible] de anima 2 [illegible]
[illegible] [illegible] [illegible] [illegible] [illegible] de anima 2 [illegible]
Animal [illegible] [illegible] [illegible] [illegible] [illegible]
[illegible] [illegible] [illegible] [illegible] [illegible]
Secundum anaxagoram [illegible] [illegible] [illegible]
[illegible] moventes [illegible] [illegible]
Anaxagoras [illegible] [illegible] [illegible] [illegible]
[illegible] [illegible] infinito [illegible] [illegible]
[illegible] [illegible] [illegible] [illegible]
[illegible] phisicorum 8 [illegible]
Anaxagoras [illegible] [illegible] [illegible] [illegible]
[illegible] [illegible] [illegible] [illegible] [illegible]
[illegible] phisicorum 8 [illegible] [illegible]
[illegible] [illegible] [illegible] [illegible] [illegible]
[illegible] [illegible] [illegible] [illegible]
[illegible]
[illegible] [illegible] [illegible] [illegible] [illegible]
[illegible]
[illegible] [illegible] [illegible] [illegible] [illegible]
[illegible] [illegible] [illegible] [illegible] [illegible]
[illegible] [illegible] [illegible] [illegible]
[illegible]
[illegible] [illegible] [illegible] [illegible] phisicorum
[illegible]
[illegible] [illegible] [illegible] [illegible] [illegible]
phisicorum [illegible]
[illegible] [illegible] [illegible] [illegible] phisicorum
[illegible]
[illegible] [illegible] actiones naturales et artificiales
phisicorum 2 [illegible] [illegible] actio
[illegible] [illegible] [illegible] [illegible] [illegible]
[illegible] phisicorum 8 [illegible]
[illegible] [illegible] [illegible] [illegible] [illegible]
[illegible] [illegible] phisicorum 8 [illegible]
[illegible] [illegible] [illegible] [illegible] [illegible]
[illegible] [illegible] [illegible] [illegible] [illegible]
[illegible] [illegible] phisicorum 8 [illegible]
[illegible] [illegible] [illegible] [illegible] [illegible]
phisicorum [illegible]

[illegible]
[illegible] [illegible] [illegible] [illegible] [illegible]
[illegible] [illegible] [illegible] [illegible] [illegible]
ubi [illegible] phisicorum 8 [illegible]
[illegible] [illegible] [illegible] [illegible] [illegible]
[illegible] [illegible] [illegible] [illegible] [illegible]
[illegible] phisicorum 8 [illegible]
[illegible] [illegible] [illegible] [illegible] phisicorum
8 [illegible]
[illegible] [illegible] [illegible] [illegible] [illegible]
[illegible] [illegible] phisicorum 8 [illegible]
[illegible] [illegible] [illegible] phisicorum 8 [illegible]
[illegible] [illegible] [illegible] [illegible] phisicorum 8 [illegible]
[illegible]
[illegible] [illegible] [illegible] [illegible] [illegible]
phisicorum 8 [illegible]
[illegible] [illegible] qualitas phisicorum 4 [illegible]
[illegible] [illegible] [illegible] [illegible] phisicorum 4 [illegible]
[illegible]
[illegible] [illegible] [illegible] [illegible] phisicorum 4 [illegible]
[illegible] [illegible] [illegible] [illegible] [illegible]
[illegible] [illegible] [illegible] [illegible] [illegible]
[illegible] [illegible] [illegible] [illegible] phisicorum 8 [illegible]
[illegible] [illegible] [illegible] [illegible] [illegible]
[illegible] [illegible] [illegible] [illegible] [illegible]
[illegible] [illegible] phisicorum 8 [illegible]
[illegible] [illegible] [illegible] [illegible] [illegible]
[illegible] [illegible] phisicorum 8 [illegible]
[illegible] [illegible] [illegible] [illegible] [illegible]
[illegible] [illegible] [illegible] [illegible] [illegible]
[illegible] de celo [illegible]
[illegible] [illegible] [illegible] [illegible] [illegible]
[illegible] de celo [illegible]
[illegible] [illegible] [illegible] [illegible] [illegible]
[illegible] [illegible] [illegible] de celo [illegible]
[illegible] [illegible] [illegible] de celo [illegible]
[illegible]
[illegible] [illegible] [illegible] [illegible] [illegible]
[illegible] [illegible] [illegible] de celo [illegible]
[illegible] [illegible] [illegible] [illegible] [illegible]
[illegible] [illegible] de celo [illegible]
[illegible] [illegible] [illegible] [illegible] [illegible]
[illegible] de celo [illegible]
[illegible] [illegible] [illegible] [illegible] [illegible]
[illegible] [illegible] [illegible] de celo [illegible]
[illegible] [illegible] [illegible] [illegible] [illegible]
[illegible] [illegible] [illegible] [illegible]
[illegible] de celo [illegible]
[illegible] [illegible] [illegible] [illegible] [illegible]
[illegible] de celo [illegible]
[illegible] [illegible] de celo [illegible]
[illegible] [illegible] [illegible] [illegible] [illegible]
[illegible] [illegible] de celo [illegible]
[illegible] [illegible] [illegible] [illegible] [illegible]
[illegible] [illegible] [illegible] [illegible] [illegible]

Domus est pars civitatis pol. 1. tt 3 c 3
Domus et magis sufficiens admixta quam unus homo
et civitas domo pol 2 tt 1 c 1.
Partes domus sunt vir et mulier pol 2 tt 2 c 1.
Yconomica domus est similis quod regimen
pol 3 tt 3 c 1.
Sicut in familia imperat ordo per legem et preceptum
patris familias quod est principium unitatis ordinis
multorum in domo et e converso quidem ea que pertinent
ad ordinem domus raro vel numquam in nobis valent
principium exequendi unitatem id quod competit sibi
de ordine Metaph. xij tt 2 c 8
Invenitur unius singularis natura principii
tale quale in domo Metaph. xij tt 2 c 8
Domus principaliter est facta ad abscondendum et salvandum
res Phisic. 2 tt 6 c 2

Dicitur si penes ultimam differentiam accipiatur unitas
diffiniti oportet quod sit processus ordinatus in accipiendo
differentias sed quod quelibet differentia superponatur magis generali
alias per accidens accidet fieri nugatio Metaph.
vij tt 2 c 4
Si sit separata potentia yle et differentia separata peribit
Metaph. vij tt 3 c 1 quere separatum
Necesse differentias esse parva quam species ... generato
Metaph. vij tt 3 c 1
Non sunt tantum hee dicte rerum sed multe ut quedam
dicuntur compositione ut ligatione vinculi
compositione vincti compositione clavi Metaph. viij tt 1 c 1
Tot modis dicitur esse rei quot modis dicitur differentia rei
Metaph. viij tt 1 c 1
Omnes sunt multe differentie rerum tamen possunt reduci
ad pauciores ut sunt in superiores reducuntur ad superius
placet 2 c principia omni tanto genere ut quedam
dicuntur differentie magis et minus ut spissum et rarum
reducuntur ad superhabundantiam et defectum
Metaph. viij tt 1 c 1
Demonstratio in inquirendo differentias rerum sunt diminute
quia non ostendunt substantiale sed aliquid accidentale
Metaph. viij tt 1 c 1
Differentia generatur sicut quarta [illegible] que in ultimo genere
... ut sicut illa que est in diffinitione sunt Metaph.
x tt 2 c 1
Differentie sunt quedam in ... differentie ...

genere dicitur quod ... duo ... differentibus
Metaph. x tt 2 c 1
Contrarietas est quedam differentia Metaph. x tt 2 c 1 et Metaph. x
differentia dicitur non solum specie ... diversa ...
diversa ... genus ut ... Metaph. x
tt 2 c 1
... ad differentiam Metaph. x tt 2 c 1
Bene differentia ... ut ... ad
... Metaph. x tt 2 c 3 quere per genus
Contrarietas est perfecta differentia Metaph. x tt 2 c 3
quere per contrarie
Perfecta differentia non omnibus ... Metaph. x tt 2 c 3 quere per genus
Differentia et diversitas Metaph. x tt 2 c 3
Idea que sunt ... genus ... differentia Metaph. x tt 2 c 3
Differentie contrarie ... ut ...
congregativum et disgregativum ... albo
... Metaph. x tt 2 c 6
Congregativum et disgregativum ... differentie
albi et nigri Metaph. x tt 2 c 6
Differentie contrarie sunt prima contraria Metaph. x tt
2 c 6
Differentie mediorum sunt medie inter differentias contrariorum
Metaph. x tt 2 c 6
Differentie mediorum ex differentiis contrariorum sunt ...
... que ... ut sunt simplicia
... ut sunt ex simplicibus composita differentie
contrariorum et mediorum ... contraria
... ut simplicia ut ex simplicibus
composita differentie contrarie ... sunt prima contraria
simplicia sunt ... Metaph. x tt 2 c 6
Differentia ... sunt in eo genere ... diversa specie
... differentia ... ab aliis specie differunt
ut ... genus ...
sunt ... que ipsius ... sunt solum
quedam ... differentie
facit differentia diminutiva ... Metaph. x tt 2 c 1
... differentia ... differentie ... qua ipsum
genus ... Metaph. x tt 2 c ...
Differentia ... contrarietas ... producit
... genus ...
... differentias oppositas ... solum
opposite contrarie ...
... aqua differt ... ut quod sit
... contrarietas ...
... contrarietatis differentiarum ...
... diversa specie ... differentie
... sunt ... Metaph.
x tt 2 c 1 ... qq

D

Diversitum tas diversitas finis politie
vel eiusdem alio modo venatur facit diversitas
civitatis per quas diverse politicas pol. viii 2 c 2
Impuritas politico principans et subditus sunt
alio modo et alio modo diversa pol. viii 3 c 1
Impuritas politico principans et subditus et aliquo modo
idem et aliquo modo diversa pol. viii 3 c 1
Genus sunt diversa nature metaph. 2 tt 10 3
diverse sunt sunt de diversis entibus metaph. 3 tt 2 c 1
nichil est diversum absente metaph. 3 tt 2 c 1
diversa et quedam diversitas metaph. x tt 10 1
Diversa dicuntur tales modo quod eadem sunt diversa
secundum formam et materiam et diffinitionem metaph. viii 2 c 2
Diversum dicuntur contrarium ... puta sed entis et unum metaph.
viii 2 c 2
Diversa proprie dicuntur ... modis primo quorum
sunt subiecta que non unum et sub altero ut
sic albedo sub qualitate ligno ... secundo
diversa dicuntur opposita metaph. viii 2 c 2 ...
quorum sunt sub eo quod et diversum ... differentie
specialis quemadmodum ut bipes quadrupes
...
...
...
...
...
...
...
...
...
diverse metaph. viii 2 c 2
Continuum diversum ... in eodem entis ... qui
... dicitur ...
... diversi metaph. viii 2 c 2
eadem specie ... diverse specie metaph. viii 2 c 2
contraria ... diversa specie ut ...
... metaph. viii 2 c 2
Diversitas sunt diverse materia specie metaph. 8 tt 10 3
... materia ... diversa ... metaph.
8 tt 10 3 ... diversitate ...
... metaph. 8 tt 10 3
Diversitas ... materie metaph.
8 tt 10 3
... sunt diversa et materia sunt diversa ...
... metaph. 8 tt 10 3

... metaph. ... 8 tt 10 3

... et potentia sunt diversa metaph. 9 tt 10 2
... potentia
... diversitate ... et diversitas
... in ... metaph. 9 tt 2 c 3
... diversum ... metaph. x tt 2 c 1
diversum dicitur ...
...
...
...
...
...
... metaph. x tt 2 c 1
Diversitas et diversitas ... metaph.
x tt 2 c 1
... et diversum ... metaph.
x tt 2 c 1
Diversum dicit ...
... diversum ...
...
...
...
... metaph.
x tt 2 c 1
... diversitate ...
... metaph. x tt 2 c 1
... diversum ...
... diversitatem
... diversum ... metaph.
metaph. x tt 2 c 1
Diversa ...
...
... diversa ...
... metaph. x tt 2 c 1
... diversa metaph. x tt 2 c 1
... diversa materia ... metaph. xii tt 10 1
... materia
... diversa ...
metaph. xii tt 10 1 ...
... diversa ...
... metaph. xii tt 10 1
...
Diversi ... principiis ...
Diversi ... phisic. 2 tt 6 c 1
... diverse phisic. 3 tt 10 2
... diversis motibus
... phisic. 3 tt 10 3
... diversitatis ... metaph. ...
... phisic. 8 tt 10 2 ...

... phisic. 8 tt 10 3

e
D Dissimilitudo virtutis et malitie maior est quam
potentie et impotentie divitie et paupertatis pol[itice]
li[bro] 2 c[apitulo] 2
Simile et dissimile opponuntur metaph[isice] li[bro] 2 c[apitulo] 2

Q Dissolute vivit secundum quod locus secundum tempus dum de
philosophie li[bro] 1 c[apitulo] 2 [illegible] locus

D Dissimilis disparitas potentie impetuum [illegible]
physicorum li[bro] 2 c[apitulo] 2
Disparitas subtilitatum magnitudinum impetuum
[illegible] motuum physicorum li[bro] 2 c[apitulo] 2
Disparitas mobilium [illegible] impetuum [illegible] mo-
tuum physicorum li[bro] 2 c[apitulo] 2
Disparitas instrumentorum [illegible] motuum
physicorum li[bro] 2 c[apitulo] 2
Disparitas potentie [illegible] ex disparitate corporum
[illegible] physicorum li[bro] 2 c[apitulo] 2
Disparitas [illegible] in rebus [illegible] corporibus [illegible]
[illegible] actus [illegible]
ab alio [illegible] aliud [illegible]
malis [illegible] physicorum li[bro] 2 c[apitulo] 2
Dispares motores non faciunt unum motum [illegible]
[illegible] physicorum 8 li[bro] 2 c[apitulo] 6
Dicere quod nulla est disparitas [illegible]
[illegible] est dementie [illegible] maior dementia [illegible]
nulla dementiam dicere [illegible] gratie
[illegible] li[bro] 3 c[apitulo] 2

to[ta]l[it]e
D Dubium [illegible] dubitat [illegible] et ignorantie [illegible] G
metaph[isice] li[bro] 1 c[apitulo] 2
[illegible] in investigatione veritatis in [illegible] pro dubi-
tationibus [illegible] de quibus est [illegible] considerandum metaph[isice]
3 li[bro] 1 c[apitulo] 1 [illegible] veritas
[illegible] veritatem [illegible] dubitatas
[illegible]
quod [illegible] dubitant [illegible] de illis
que non [illegible] ut prima [illegible] de quibus
non dubitatur [illegible] de [illegible]
metaph[isice] 3 li[bro] 1 c[apitulo] 1 [illegible] investigatio
veritatis nichil aliud est quam solutio prius du-
bitatorum [illegible]
[illegible] in investigatione volentibus [illegible] bene
dubitare [illegible] investigare volentibus [illegible] bene
[illegible] dubitare metaph[isice] 3 li[bro] 1 c[apitulo] 1 [illegible]
[illegible] in investigatione veritatis [illegible] solutio
prius dubitatorum [illegible] dubitatorum [illegible]
[illegible] metaph[isice] 3 li[bro] 1 c[apitulo] 1
Dubitans [illegible] ligato [illegible]
ligatum [illegible] non potest procedere [illegible]
et non potest solvere [illegible] quo ligatur [illegible]
vinculum et modo ligandi [illegible] dubitans [illegible]
te ligatus non potest procedere in via speculationis
[illegible] dubitans [illegible] non potest
solvere dubium [illegible] difficultatis
[illegible] metaph[isice] 3 li[bro] 1 c[apitulo] 1
[illegible] pro dubitatione [illegible]
[illegible] metaph[isice] 3 li[bro] 1 c[apitulo] 1
[illegible] solvere vinculum [illegible]
[illegible] vinculum et modo ligationis ita
[illegible] solvere dubitationem [illegible] speculationis
[illegible] difficultates [illegible] metaph[isice] 3 li[bro] 1 c[apitulo] 1
[illegible] non [illegible] dubitationes
[illegible] nescit quo vadit metaph[isice]
3 li[bro] 1 c[apitulo] 1
Substantia [illegible] maior est dubitabit
metaph[isice] li[bro] 1 c[apitulo] 2

Dpm

Diversimode subs separate et homines divi-
diversimode beati sunt separate ideo quia tota
sorum vita est beata sed homines in tantum
sunt beati in quantum quedam similitudo talis
operationis speculative in eis existit eth x
tt 2 c 6
dum compositum dividi potest in quantum componitur et simplicibus apparet
9 tt 2 c 3
virtus naturalis et materie conditiones comparantur sicut
sapientes et consilia philosophorum 2 tt 2 c 14
infinita diversitas in venereis impermanentibus
pol 3 tt 2 c 8 vide simile

Divites sunt divicias propter quarum defectum
multi faciunt iniuria pol 8 tt 2 c 2
Nobilitas generis et divitie sunt principia et fontes
seditionum pol 4 tt 1 c 1
dissimilitudo virtutis et malitie maxime est causa seditionis
et postea divitie et paupertas pol 4 tt 1 c 2
Rex despicit magis honoris tyrannus divi-
ciarum pol 4 tt 3 c 1
Actiones querentes divicias et honores sunt
simpliciter eligibiles et secundum se bone boni homines
pol 7 tt 3 c 1
~~Actiones querentes divicias et honores sunt simpliciter eligibiles~~
Actiones que sunt divicias et honores sunt que
preces ad bonum et quaestiones bonorum pol
7 tt 3 c 1
Opus diviciarum et sanitatis secundum virtuosiorem
studiosus pol 7 tt 3 c 1

tas

Diversum individuis principantibus et valet
et diversis subiectis naturaliter diverse sunt virtutes
moralis sunt specie pol 1 tt 3 c 2 3 principianus
principales et subiecti sunt quorum virtutes non
sunt una neque moralis secundum speciem pol 3 tt 1 c 2
diverse civitates sunt diversitas partium pol 3
tt 2 c 2
diversis politiis diverse sunt leges instituende
pol 8 tt 1 c 1
diversitas morum et opinionum est causa dissentionis
pol 4 tt 1 c 2
diversitas civitatis et dissimilitudo est causa seditionis pol
4 tt 1 c 2
diversitas locorum facit seditiones civitatis
pol 4 tt 1 c 2
legalia pluribus sunt diversa pol 1 tt 1 c 2
diversitas tendendi ad finem politice diversas
efficiunt policias pol 1 tt 2 c 2 vide sol an

Divitie appetitus diviciarum est infinitus 6
pol 1 tt 2 c 2
quidam putant quod ars acquisitiva diviciarum
sit una et eadem cum acquisitiva talium propter
vicinitatem qualitatem cum ipsa pol 1 tt 2 c 2
pecunie non sunt vere divicie quia homo pecunie
dives si non sunt utile ad vitam sicut de divicie
sunt utile. Ex quo patet quod habundanciam quiddam
indiget propter defectum victus ad vitam sicut
quod divicie sunt sunt non pecunie pol
1 tt 2 c 2
divicie sunt duplices naturales ut frumentum
et artificiales ut pecunie pol 1 tt 2 c 2
pecunie et divitie differunt pol 1 tt 2 c 2 pro
per pecunia
studium plurimus et divicias pol 1 tt 2 c 3
cives dissident et homines non solum propter ine-
qualitate diviciarum sed honorum pol 2 tt 1 c 8
homines maxime iniuriantur propter excellencias
diviciarum et honorum acquirendas non propter
necessaria acquirenda pol 2 tt 1 c 8
in politia in qua multe divitie voluptuo-
se vivere et honorare divicias pol 2 tt 2 c 1
in electione principum magis debet legisla-
tor attendere ad virtutem quam ad divicias
pol 2 tt 2 c 3
civitas melior est virtute quam divicias
pol 2 tt 2 c 3
propter divicias et libertate altercantur divites
et pauperes de principatu. Divites volunt principari
quia sunt excessu diviciarum pauperes quia
attingunt ad libertatem pol 3 tt 2 c 2
bene diviciis et virtutibus in politia est contra
pol 3 tt 2 c 8
divicie assecuntur nobilitas et divitia pol
8 tt 2 c 2 in exemplo

Diuersorum · na' no pt ' fo' bna / q sit ca bail · i simil / eth 1 / tt 1 / c 3 /
Diuersis diuersa sunt delectabilia / eth 9 / tt 2 / c 2 /
Non sit commutatio ad inuicem operum opa eiusdem artis sed bene diuersarum / eth 7 / tt 1 / c 6
Habitus actus et factiuus sunt diuersi quorum unus non continetur sub alio / eth 6 / tt 2 / c 2 /
Superexcedentis et superexcessi opus et usus sunt distincte et diuerse / eth 8 / tt 2 / c 2 ·
Vite liberorum fecerunt unitas diuinas ciuitatibus aliud pol 1 tt 2 c 1 ·
Eadem diuitie liberorum in multis deum ante homi pol 1 tt 2 c 1 · in exposito

Diuisio · Diuitias non diuisificat speciem / eth 1 tt 1 / c 3 / g r speciem
Quod prudentiam suo modo diuersificari oportet conseruandum sicut medicina ad sanabilium eth 6 tt 2 / c 6 / g r prudencia
Eadem quod species sunt plura ut parcorum gra diuersa corporum diuisificatur eth 8 tt 2 c 3 ·
Iustitia diuisificatur et diuersas communitates eth 8 tt 2 c 3 ·
Magis et minus non diuisificant speciem politica 8 1 tt 1 c 1 ·
Note 3 diuersitas ff ex diuisione quod ip qui diuisificatur uete p tt 2 c 1
Ambo 2 r scripum diuisificatur diuisitate mater philosophus 4 tt 1 c 11 p r aliud sequens

Diuitie non potentes ferre bona fortune et estates sunt propter eorum diuitias alios excellere / contempnunt eos qui carent diuitiis / et plus habere operantur quamuis contingit eos operari delectari per appetitum et desiderium eth 4 / tt 1 c 2 / in exposito
Multi appetunt diuitias et honores et delectationes corporales et student circa talia ac si essent optima / eth 10 tt 3 / c 1 /
Pro diuitiis honoribus delectationibus corporalibus oriuntur sine pugne et contentiones co et / quia multi querunt superhabundantiam talium et cum unus impedit desiderium alterius tunc oriuntur contentiones eth 10 / tt 3 / c 1 /
Cum circa diuitias honores delectationes corporales plus habundant magis languntur et indigent suis concupiscentiis et similiter aliis passionibus prauis / eth 10 / tt 3 / c 1 /
Ad hoc quod homo fiat felix non indiget magnis et multis rebus ut diuitiis / eth 10 tt 2 / c 11 / g r felix
Politicus potest esse felix cum moderatis diuitiis / eth 10 tt 2 / c 11 /
Quod felix sit per se sufficiens non consistit in superhabundantia diuitiarum / eth 10 tt 2 / c 11 /
Magistratus diuitie acquiri pol 1 tt 2 c 1 ·
Acquisitia diuitiarum per quas diuitie acquiruntur et acquisitiua uite non est infinita pol 1 tt 2 c 1 g r infinitum
Solon in suo poemate diuitiis non terminus politicis per ipsum hominibus pol 1 tt 2 c 1
Diuitie sunt infinita yconomia et politica pol 1 tt 2 c 1 · in exposito

Diuitie Nobiles et boni indigent eos sibi totaliter magnas diuitias / decet facere sumptus magnificos / eth 4 / tt 4 / c 1 / g r magnificus
Magnanimus moderate se habet circa diuitias et potestates et omnia bona et mala fortune / eth 4 tt 3 / c 2 /
Magnanimus sit circa bene fortunatus in diuitiis et potestatibus non erit nimium gaudiosus / eth 4 tt 3 / c 2 /
Diuitie et alia bona fortune conferunt ad extendum decorem magnanimitatis / eth 4 tt 3 / c 2 /
Multi honorantur aliquis propter eorum diuitias et potestates eth 4 / tt 3 / c 2 /
Cui tamen diuitie et potentia et uirtus inest est dignus magnis honoribus / eth 4 tt 3 / c 2 g r honor
Diuisibile · secundum diuisibile et continuum est dare maius et minus et equale / eth 2 / tt 2 / uite / cum et tam
Diuitie / per diuitias existunt bene cuilibet / eth 4 / tt 3 / c 1 /
Diuitie aliquid diuitie sunt homines quod sunt peccata quoniam uita et plura conseruatur / eth 4 tt 3 / c 1 /
Diuitiis contingit bene et male uti · per diuitie per bonum utile et autem contingit bene et male uti eth 4 tt 3 / c 1 /
Diuitie per denarios bonorum utilium / eth 4 / tt 3 / c 1 /
Ille optime utitur diuitiis qui habet uirtutem directiuam circa pecunias eth 4 / tt 3 / c 1 /
Liberalis habet uirtutem directiuam circa pecunias et optime utitur diuitiis / eth 4 / tt 3 / c 1 /
Usus diuitiarum est consumptio et datio eth 4 / tt 3 / c 1 /
Liberalis non honorat et appetit diuitias propter se sed solum gratia donationis / eth 4 / tt 3 / c 3 / g r · et sic est
Honor / uictoria diuitie sunt eligibilia secundum se / eth 7 / tt 1 / c 2 / in exposito

Diuicias / Multi perierunt propter diuicias et fortitudinem
eth 1 / tt 1 / c 3
In diuiciis non consistit felicitas eth 1 / tt 1 / c 2.
Quere felicitas
Diuicie solum eliguntur propter aliud quam propter utilitatem nature
in hac vita vel inquirende sunt felicitatis inquirenda
eth 1 tt 1 / c 4
Ffines diuiciarum fistularum / organorum et impensus
eth 1 tt 1 / c 4 vide an / fol ii

Dolor / quamuis pugnantibus finis grata cum pugnant est delectabilis / tamen sustinere vulnera et passiones est eis dolorosum / eth 4 / tt 1 c 4
Penitus abalio est dolorosum in sustinere passiones / eth 4 / tt 1 / c 4 /
Sustinere dolores et passiones et non dolere est aliquando negatiue esse carnale / eth 4 tt 1 / c 4 ... lxxi

Doleo / Multi dolent deuinciis allatis / et tunc actiones presentes tunc delectantur exhibita adepta quam desiderunt eth 4 / tt 1 / c 3 /
Sustinere dolores / et passiones et non dolere est aliquando negatiue esse carnalem et sensibilem / eth 4 / tt 1 / c 4 /

Domus / Domus quod est sine ipsius non est sine nota de dispensatione domus neque sine nota gubernatione ciuitatis / eth 6 tt 2 / c 1
In domo contingit reperire principatum similem regno et eius opposito / eth 8 tt 2 / c 4 / quere
Vide principatus
In domo contingit reperire principatum oppositum regno scilicet tyrannicum / ut patres qui utuntur filiis tamquam seruis ut consuetudo erat in persis / eth 8 tt 2 / c 4
Domus / Vide principatus
Ffeudo differenciam domus et aliis / tt / c 4 post differentiam

In domo contingit reperire principatum similem aristocratie / et eius opposito eth 8 / tt 2 / c 4
Quere Vide principatus
In uiciatione domestica contingit reperire principatum similem tyrannidi et eius opposito / eth 8 tt 2 c 4 quere Vide principatus
Societas domestica / est prior quam ciuilis quam sicud pars est prior toto / eth 8 / tt 2 c 6
Societas domestica est magis necessaria quam ciuilis quia ordinatur ad actus vite magis necessarios ut ad generacionem vel nutricionem / eth 8 / tt 2 / c 6 vide
Domini / Ebrius est dominus eius quia non ebriari eth 3 / tt 3 / c 1 /
Habentes sunt domini eius quia est diligentes esse / et non negligentes / eth 3 / tt 3 / c 1 /
Nos sumus domini nostrarum operacionum a principio usque ad finem eth 3 / tt 3 / c 2 / quere nos sumus domini habituum non tamen a principio sed ex principio prouenit operaciones /
Nos sumus domini nostrarum operacionum a principio usque ad finem / domini sumus singulares circumstancias quam ex earum ignorantia operacio redditur inuoluntaria / eth 3 / tt 3 / c 2 /
Nos sumus domini nostrorum habituum a principio eth 3 / tt 3 / c 2 /
Aliquis dominus cogit suos subditos ad fortiter pugnandum / eth 4 / tt 1 / c 3 .
Seruus est quedam possessio domini eth 7 / tt 2 / c 1 /
Principatus domini ad seruos est tyrannicus eth 8 tt 2 / c 4 Vide principatus
Domini non intendit in principatu eorum ad se nos id quod est utile suo / sed magis quod est utile ipsius eth 8 tt 2 / c 4 vide / fol ...

Dormiens / potest esse uiciosus habitualiter eth 1 / tt 1 / c 2 / vide
Dubium Cum fiat aliquid nocumentum per ira non dubitant desistere / vel non fieri / sed solum de uiso eth 7 / tt 2 / c 3 quere Vide ira / vide / fol

tacio / to le
Dubium / consilium solum debet esse de dubiis / eth 3 tt 3 / c 2 /
Non dubitamus qualiter scribendum est / quia quia certus modus scribendi est traditus ex certo modo / et ordine litterarum si quis scribere vult / eth 3 / tt 2 c 2 /
Magis dubitamus circa artes operatiuas / quam circa scientias eth 3 tt 2 / c 2 /
Circa mediocres homines / ex ...tionem medium est esse dubia, racione contrariorum eth 4 / tt 6 / c 1 / ...

ze

Differt dupliciter agendo plus dicit quam ... metaph.
xi tc 2 c a
Exemplar 2 in exemplo plus dicit quam gene... metaph. tc 2 c
Ars et natura dicuntur quia ars est principium agendi ... (a
natura principium agendi in ipso in eo in quo est metaph.
xii tc 1 c 1
Principium et causa dicitur quod principium dicitur de causis
extrinsecis causa ~~extrinsecis~~ de intrinsecis metaph.
xii tc 1 c 1 vel natura principium dicitur quod est etiam de
elementis causa autem dicitur proprie de intrinsecis et
extrinsecis metaph. xii tc 1 c 1
Secundum aliud modo dicit actus et potentia in diversis
metaph. xii tc 1 c 1 vide post actus
Unum et simplex dicitur quia unum dicit mensuram ...
... simplex ... differ
... aliquid ... simplex ...
statutio metaph. xii tc 2 c 2
Materia dicitur a privatione per se phisicorum 1 tc 3 c 3
... post materia
Materia et privatio sunt unum ... dicit per se
1 ratione et diffinitione phisicorum 1 tc 3 c 3
Materia dicitur a privatione phisicorum 1 tc 3 c 3 vide post
privatio
Materia dicitur a privatione phisicorum 1 tc 3 c 8 post
privatio
Plurimum dicitur aliqua ... phisicorum 1 tc 3 c 8
Materia dicitur a privatione phisicorum 1 tc 3 c 8
Naturalia dicuntur ab artificialibus phisicorum 2 tc 1 c 1
post naturale
Scientia naturalis et mathematica dicuntur phisicorum 2 tc 2 c 1
vide post naturalis
Phisicus naturalis dicitur a mathematico phisicorum 2 tc 2 c 1
vide post naturalis
Consideratio abstracta 2 in abstractum naturalis
... dicit ... phisicorum 2 tc 2 c 1
... naturalis
Artes principales dicuntur ~~usuales~~ constitutiva
~~forme~~ phisicorum 2 tc 2 c 2 post ars
Astrologia dicit a phisica quia astrologus
non considerat ... solis et lune secundum quod sunt
... corporibus secundum quod ... et
... phisica ... considerant ... non ... eo
... phisica ... ut ... astrologia
... in ... et ... velox
... phisicorum 2 tc 2 c 2

Casus et fortuna dicuntur phisicorum 2 tc 2 c 3 vide post
fortuna
Ars et natura dicuntur phisicorum 2 tc 6 c 1 post natura
Posse salvari et posse laborare ... lis
... dicuntur secundum ... phisicorum 3 tc 1 c 2
Actio et passio dicuntur secundum rationem phisicorum 3
tc 1 c 3
Perpetuus non dicit esse et posse ... de
posse ... non ... centrum
non ... aliquid ... actu
... de posse in ... respectu
essentia rei non operatio rei ... alias
... bona ... potuit me
... non me ... q
... de potentia ... non ... in po
... essent ...
... phisicorum 3 tc 2 c 1
Infinitum in successive et permanentibus dicuntur
phisicorum 3 tc 2 c 2
Naturalia et mathematica dicuntur phisicorum ... tc 1 c 1
vide post mathematica
Prius et posterius ... et tempus ... valet
... motu et tempore ... dicuntur ... rationes phisicorum
... tc 3 c 2
Mobile ... dicit ... secundum ... phisicorum ... tc 3 c 2
Mobile ... dicit ... aliquo ...
... phisicorum ... tc 1 c 1 ... post mobile
Mobile differt ... phisicorum ... tc 1 c 1
vide post mobile
Motus ... dicuntur ... phisicorum ... tc 2 c 2
Mutatio dicit a motu phisicorum ... tc 3 c 1 post motus
... dicit motum esse infinitum ...
... infinita ... reliquum
phisicorum 6 tc 2 c 4
Motus et quies dicuntur phisicorum 6 tc 2 c 6 vide post
motus
Alterius ... in ... aliquo ...
aliquo dicit phisicorum ... tc 1 c 3 post alteratio
Differunt ... motum ... actus ... et motum
... actus ... phisicorum 8 tc ... c a
post motus
... dicitur ... et non ... phisicorum
8 tc 3 c 3
... differt ... sunt ...
media ... pauca ... nullum
... motu ...
... phisicorum 8 tc 3 c 6

Omne totum et perfectum non dicitur nisi [illegible]
[illegible] vel forte [illegible]
[illegible] quidam [illegible] q[uod] de[illegible]
[illegible] dicitur [illegible] que [illegible] totum [illegible]
[illegible] omne et [illegible] dicit totum [illegible]
[illegible] omne et [illegible] et [illegible]
[illegible] dicit ut [illegible] aqua
[illegible] et [illegible] et forte ut [illegible]
[illegible] magis de [illegible] celi [illegible]
[illegible] ad que [illegible] dicitur [illegible] celi [illegible]
[illegible] dicitur [illegible]
Impossibile ut dicit [illegible] aut [illegible]
esse de celo [illegible]
Impossibile non dicit esse a posse de celo [illegible]
[illegible] dicitur ab [illegible] et [illegible]
[illegible] non [illegible] non movet
[illegible] non non movet [illegible]
[illegible] artificialia [illegible]
[illegible] movet [illegible]
[illegible] de
celo [illegible]
[illegible] dicit [illegible] de [illegible]
[illegible] de [illegible]
[illegible] dicitur [illegible]
[illegible] de celo [illegible]
Motus localis [illegible] dicit ab [illegible]
motibus de celo [illegible]
[illegible] dicitur [illegible]
[illegible]
[illegible]
[illegible]
[illegible]
[illegible]
de anima [illegible]
[illegible] dicitur [illegible]
[illegible]
[illegible]
[illegible]
[illegible]
[illegible]
[illegible]
[illegible]
[illegible]
[illegible]
[illegible]
[illegible]
[illegible]
[illegible]
[illegible]
[illegible]
[illegible]
[illegible] de anima [illegible]
Omne [illegible] dicit ab [illegible] de anima
[illegible]
[illegible] dicit a [illegible] de anima [illegible]
[illegible]
[illegible] a [illegible] de anima [illegible]
[illegible] dicit a [illegible] de anima [illegible]
[illegible] dicit ab [illegible]
[illegible]
[illegible] dicit ab [illegible]
[illegible] de anima [illegible]
[illegible] dicitur de anima [illegible]
[illegible]
[illegible] dicitur de anima [illegible]

Bonus [illegible] dicitur [illegible] de anima [illegible]
[illegible] intellectus
Bonus [illegible] dicitur [illegible] de anima [illegible]
[illegible] intellectus
[illegible] possibilis dicit [illegible] ymaginativa de anima [illegible]
[illegible]
[illegible] dicit ab [illegible]
de anima [illegible]
In [illegible] dicit [illegible]
[illegible] materie [illegible]
[illegible] abstracta
[illegible] dicit [illegible]
[illegible]
[illegible] de anima [illegible]
[illegible] dicit [illegible]
[illegible] non de anima [illegible]
[illegible] dicitur de anima [illegible]
intellectus
Intellectus [illegible] simpliciter [illegible] dicitur de
anima [illegible] intellectus
Intellectus [illegible]
[illegible] de anima [illegible]
[illegible] fantasie dicit ab [illegible]
dicitur de anima [illegible] intellectus
[illegible] dicit ab [illegible] de anima [illegible]
[illegible] intellectus
Fantasia [illegible] fantasia dicit ab [illegible]
intellectus [illegible] de anima [illegible] intellectus
[illegible] dicit ab [illegible]
[illegible] de anima [illegible]
Intellectus [illegible] dicitur [illegible] de anima [illegible]
[illegible] dicitur [illegible] de anima [illegible]
[illegible]
[illegible] dicitur de anima [illegible]
[illegible] de anima [illegible]
Fantasia [illegible] dicitur [illegible]
[illegible] de anima [illegible]
[illegible] dicit [illegible] de
anima [illegible] alterato
Alteratio [illegible] dicit ab [illegible]
[illegible] dicitur de [illegible]
[illegible] dicit ab [illegible]
[illegible]
[illegible] de [illegible]
[illegible] augmento
Augmentum dicit [illegible]
[illegible] augmentatio
[illegible] dicit ab [illegible]
[illegible] dicitur de [illegible]
[illegible] dicitur de [illegible]
[illegible] dicit [illegible] de [illegible]
[illegible]
[illegible] dicit ab augmento de [illegible]

Solucio dubitacionis et inuencio ueritatis que querit. eth 1 tc 1 c 2 secundum eth te 3 tc
In illis consimilibus pt lex contrarie illius dubi tat utrum bene ordinata sint pat ut ititt
se debet ad indigandum de ipsis pol 3 tc 3 c 2
vide in sol 41 D

Domus indiuisa pt habitacionem t duos subiectis nat. duo se ut multi naturales 2 ipsi pt dr. pn vir uxori aliter principio 2 dns seruo pol 1 tc 3 c 2.
Duus seruum et in ordine addunus pol 1 tc 3 c 2.
Duus 3 constituit in seruo pol 1 tc 3 c 3.
Duus non sunt pro dispotica quia dicunt ipsi similia sunt, coque ipsi seruo pol 1 tc 3 c 3
Duus non solum de 3 ptipe ipso sed 2 moue ad ... pol 1 tc 3 c 3
Addunus ptinz ptipe et uti seruo pol 3 tc 1 c 2
Ad seruum ptinz serue et exequi que ptipi ... pol 3 tc 1 c 2.
In principatu dispotico duus prin ... ipse inte dit bonum seruo ... pol 3 tc 2 c 1.
Seruum non idem appetit dni et seruo quia duus compet regere et ornare seruum seruo appetit regi a duo pol 3 tc 2 c 1
In prin ... pol 6 tc 2 c 1.
... pol 6 tc 2 c 1
... seruus

Dominus / Omnis dns utitur seruo ad sui utilitatem 2 principatus domini ad seruos 3 tyrannicus nichilominus tamen est rectus quia eo quod 3 consonus eth 8 tc 2 c 9
Domus ad seruum non pt esse amicicia ... quia seruus eth 8 tc 2 c 7 / Ro ... amicicia
Duus ad seruum secundum quod homo ... amicicia eth 8 tc 2 c 7 ... amicicia
Homines ... pol 1 tc 1 c 1.
... pol 1 tc 1 c 1 ...
Omnis ... pol 1 tc 1 c 2.
Duus ... pol 1 tc 1 c 2
... pol 1 tc 1 c 3
... pol 1 tc 1 c 3
Si duus male ... pol 1 tc 1 c 3
... pol 1 tc 3 c 2
... D

... domus que est principans et subiecti ut dns et seruus et est ... pol 1 tc 1 c 1.
Domus regalis regitur ... antiquissimo ... pol 1 tc 1 c 1
Regimen ... antiquis ... in domo ... pol 1 tc 1 c 1.
Domus ... pol 1 tc 1 c 1.
Ciuitas ... et domus pol 1 tc 1 c 1.
... pol 1 tc 1 c 1.
... pol 1 tc 1 c 1. / ... pol

Dominus / Sicut domus est ante ciuitatem ita homo est magis ... coniugalis ... eth 8 tc 2 c 6
... domus ut communitates ut combinaciones ... pol 1 tc 1 c 1.
Domus ... combinacione viri et femine et dni et serui eth 1 tc 1 c 1.
... domus ... pol 1 tc 1 c 1 /
... domo ... pol 1 tc 1 c 1.
Domus 3 ciuitas ... pol 1 tc 1 c 1.
Domus ordinatur ... pol 1 tc 1 c 1
... domo ... pol 1 tc 1 c 1
... ciuitas que ex pluribus domibus ... pol 1 tc 1 c 1
... ciuitas ... ex pluribus domibus ... pol 1 tc 1 c 1.
Ex domo ... pol 1 tc 1 c 1
... domo ... pol 1 tc 1 c 1
... pol 1 tc 1 c 1.
... domus ... pol 1 tc 1 c 1.
Ciuitas ... domus pol 1 tc 1 c 1.

Doctrina | Omnis doctrina fit ex quibusdam praecognitis eth 6 / tc 2 / c 1 /
Sermo persuasivus et doctrina / non potest multum ad virtutem provocare / eth 10 tc 3 / c 1 /
Ad hoc quod doctrina habeat efficaciam in auditoribus / oportet animum auditoris esse dispositum et praeparatum sicut terra quae nutriat semen eth 10 / tc 3 / c 1 /

Domus | Omnis civitas componitur ex domibus tamquam ex partibus suis pol 1 tc 1 c 2
Partes domus sunt ex quibus domus componitur pol 1 tc 1 c 2.
Domus perfecta constat ex servis et liberis quia familia constat ex pol 1 tc 1 c 2
Domus completa et nunc domus sunt secundum 3es combinationes scilicet domini et servi mariti et uxoris patris et filii pol 1 tc 1 c 2
In domo sunt 3es principatus dispensativus imperialis privatus pol 1 tc 1 c 2
Possessio quae est in domo est pars domus pol 1 tc 1 c 2
In domo est duplex instrumentum animatum et inanimatum ut possessiones domus ut vestes et cetera pol 1 tc 1 c 2
Multitudo instrumentorum tam animatorum quam inanimatorum in domo est tota possessio domus pol 1 tc 1 c 2
Eius in domo distinguuntur superalia et subalterna quia ea utitur aliis in servitute
Pecunias oportet providere ad hoc quod domus regatur tamquam in domo acquirere oportet esse hominibus causa quae sunt necessaria hominibus pol 1 tc 2 c 2
Ad dispensatorem domus et ad principem civitatis pertinet considerare de pecunia secundum quod [illegible] ad sanitatem subiectorum quoniam non spectat ad considerandum ex quibus rebus sanitas causatur et constituitur pol 1 tc 2 c 2.
Ad dispensatorem domus quod aliud pertinet considerare de pecunia secundum quod intendit eam iam acquisitam et utendo usu earum quae acquiruntur pol 1 tc 2 c 2
Quomodo non spectat considerare ex quibus rebus pecunia possit acquiri sed spectat ad artem subministrativam pecuniativam pol 1 tc 2 c 2 · [illegible] pol [illegible]

Dormiens | felicitas non potest inesse dormienti / eth 10 / tc 2 / c 9
Dormiens solum habet operationes vitae quae conveniunt animae vegetativae / quae in plantis invenitur / eth 10 / tc 2 / c 9 /
Dormiens non vivit / nisi vita plantae / eth 10 / tc 2 / c 9 /
Diis separatis non convenit dormire eth 10 / tc 2 / c 6 / vide felicitas
Non differt in vita qui vigilat ab eo qui dormit / pol 1 tc 3 c 3

Divitias non diversificat species eth 1 tc 1 / c 3 quaere [illegible]
Bonum honestum est diuturnum et non cito transit eth 10 / tc 2 / c 5
Diuturnitas perfecta vitae requiritur ad esse felicitatis hominis / eth 10 / tc 2 / c 5 / vide felicitas
Diuturnitas vitae et temporis requiritur ad beatitudinem / eth 10 / tc 2 / c 5

Delectabile | delectabilium q̄ sunt necessaria ad vitam humanam, q̄dam sunt corporalia delectancia secundum
tactum ut q̄ sunt circa cibum et usum venereorum, extra
haec, ut q̄ sunt eligibilia secundum se ipsa et instrumentalia
felicitati instrumentaliter deserviunt, scilicet victoria
honor divicie eth l. 7 tr. 4 c. 2
Delectabilium q̄ sunt necessaria ad vitam humanam et
ut ad conservationem individui et ad conservationem
speciei eth l. 7 tr. 1 c. 2
q̄ delectabilium quibus non sunt necessaria ad vitam humanam
tamen sunt eligibilia secundum se ipsa ut honor victoria
etc. eth l. 7 tr. 1 c. 2
Medie delectabilium q̄ sunt eligibilia secundum se ipsa
contingit fieri secundum habundanciam et defectum eth
l. 7 tr. 1 c. 2
Delectabilia necessaria sunt omnia delectancia corporaliter
secundum tactum, ut q. sunt circa cibum et usum ciborum
et quia illa corporalia sunt q̄ possunt temperanciam
et intemperanciam eth l. 7 tr. 1 c. 2
Usus venereorum est delectabile necessarium ad vitam
humanam et quibusdam necessarius eth l. 7 tr. 1 c. 2
Delectabilia non necessaria ad vitam sunt q̄ utique
coadiuvant et instrumentaliter felicitati deserviunt
scilicet victoria honor divicie etc. eth l. 7 tr. 1
c. 2
Honor victoria divicie dicuntur delectabilia non necessaria
ad vitam humanam eth l. 7 tr. 1 c. 2
Delectabile vide incontinens, ple
Delectabilium q̄ sunt natura eligibilia ut ad q̄ natura
inclinat et ut comedere panem bibere vinum alia
sunt delectabilia delectacionibus opposita ut ea q̄ sunt
contra naturam et ut delectatio virorum et bestialitatum,
comedere carnes crudas et mortuorum
Alia sunt delectabilia intermedia scilicet illa ex
quorum appetitu et persecucione ordinato homo
non peccat ut honor gloria honor victoria
eth l. 7 tr. 1 c. 2
Tria sunt genera delectacionum et concupiscenciarum
naturalium q̄ sunt eligibilia secundum suam naturam etc. ut
sunt in medio eth l. 7 tr. 1 c. 2
Circa delectabilia intermedia non vituperantur
homines quia talia amant et concupiscunt sed
vituperantur ex modo concupiscendi q̄ est nisi
plus concupiscere eth l. 7 tr. 1 c. 2
Circa delectabilia q̄ sunt naturaliter eligibilia
non est continencia et incontinencia simpliciter
dicta, sed solum secundum quid, scilicet in quantum in eis est superha-
bundancia vituperabilis utique pro excessu eth l.
7 tr. 1 c. 2
Amor et concupiscencia delectabilium q̄ sunt naturaliter
eligibilia non est vituperabilis sed solum illi
vituperantur q̄ circa talia immoderate se habent
q̄ propter ea operantur aliqua indecencia eth l.
7 tr. 1 c. 2
Circa delectabilia q̄ sunt naturaliter eligibilia non
est malicia, quia unumquodque eorum naturaliter est eligibile
propter se ipsum, quia nullum eorum habet in se aliquid propter quod
fugiendum sit, eth l. 7 tr. 1 c. 2
Circa delectabilia q̄ sunt naturaliter eligibilia
non est incontinencia simpliciter dicta eth l.
7 tr. 1 c. 2, quere vide incontinencia
Unumquodque delectabilium q̄ sunt naturaliter eligibilia
naturaliter est eligibile propter se ipsum eth l. 7 tr.
1 c. 2
Delectabilium q̄ sunt naturaliter eligibilia solum sunt
habundancie ipsorum sunt prave et fugiende
eth l. 7 tr. 1 c. 2
Delectabilium q̄ sunt delectabilia secundum naturam, q̄ non
eth l. 7 tr. 1 c. 3
Delectabilium secundum naturam q̄ sunt delectabilia secundum naturam
simpliciter et ultimo omnibus sicut uti cibo et potu secundum
et delectabile omnibus aliis, alia sunt delectabilia solum
aliquibus, scilicet secundum determinata genera et species animalium et
hominum, ut quibusdam aliis delectabile est comedere
filium quidam carnes eth l. 7 tr. 1 c. 3
Delectabilium contra naturam q̄ delectant homines propter
orbitates vel propter aliquas consuetudines et mores ad
species alienas ex quibus nati cuncti sunt ad
aliam dispositionem scilicet quia in mulieribus nominatur in ne-
pregnatis q̄ sunt delectabilia propter mala corpore
q̄ propter pravitates naturas ut complexiones eth
l. 7 tr. 1 c. 3
Diversa delectabilia inveniuntur in habitibus consimiles
habitus talibus delectacionibus correspondentes scilicet q. sunt quidam
habitus naturales q̄ non naturales, sed bestiales
eth l. 7 tr. 1 c. 3
Delectabilia propter consuetudines sunt secundum propter insaniam
mentis vel alienacionem, ut furiam, sicut legitur
de rege persarum q̄ fuit insanus sacrificavit
matrem suam, et dividendo eam suspendit comedit
secundum eam, et q̄ servus eius sine consensu suo comedit
eth l. 7 tr. 1 c. 3
Delectabilia contra naturam ex prava consuetudine
ut propter nitidine consuetudines, ut q̄ delectantur evellere
capillos et corrodere suos ungues
et comedere carbones et terram et lutum, usu et coitu
masculis eth l. 7 tr. 1 c. 3
Omnia delectabilia contra naturam reducuntur ad duo
quedam accidit ex natura perversa vel complexione
mala, quedam ex consuetudine longa quia sunt
assuefacta, ad talia, ut pueri eth l. 7 tr. 1 c. 3
Concupiscencia sine aliquo motu racionis persequitur
delectabile non ante racionem eth l. 7 tr. 1 c. 6
Operaciones consummantes habitum, solum sunt
delectabiles perfecte et ex eo q̄ tales operaciones
non perducunt ipsum habitum, q̄ est perfectio
prima, ideo non habet racionem boni et delectabilis nisi

Vide delectabile incontinens ple

presspectiuam, adhitum, que constituunt / eth 1 / tt 2 / c 2 /

Aque sunt opones delectabiles secundum se / eth 1 / tt 2 / c 2 / gl. R spacio

Spacio que e in concupiscentiis .i. q appetitui motiuum / et que e nature indigentis .i. qua quis mouetur ad replecionem ne indigentis non e delectabil ꝑ se sed solum ꝑ accidens / q requirit tendat ad satiuitate replecionem ne ꝑ eu / eth 1 / tt 2 / c 2 /

Aque sunt opones delectabiles ꝑ se / gl. q sunt opones / sine tristicia / et sine concupiscencia alicuius indigencie / ut delectacio que consistit in ipso speculari / eth 1 / tt 2 c 2 /

Spaciu que sunt constitutiue habitum 2 nature non sunt delectabiles ꝑ se / cuius signum e / alioquin tunc omni homini essent delectabiles ꝑ se / sed / quia non eodem delectabili gaudet natura repleta / 2 non repleta / eth 1 tt 2 / c 2 /

Spacium q perducunt operacione 2 factiuis iam constitutis 2 habitibus iam ꝑfectis sunt delectabiles ꝑ se / eth 1 / tt 2 / c 2 /

Non eodem delectabili gaudet natura penitus supplereta, et natura bene disposita quia natura bene disposita gaudet hiis delectabilibus q sunt simpliciter delectabilia eo q sunt consonancia nature / et non consona / sed natura supplereta gaudet inesbustam contrariis eorum ut acutis amaris prouocatiuis appetitum / q° nichil simpliciter e delectabile / eth 1 / tt 2 / c 3

Sicut se habent delectabilia adinuicem, q sunt constitutiua delectacionis sic se habent delectaciones q eoluns prouenit / eth 1 / tt 2 / c 2 /

Cuiuslibet opacio non impedita q d felicitas / ꝑ hoc e eligibilissima / quia causat summam delectacionem / Ideo omnes reputant vitam felicem ee delectabilem / eth 1 / tt 2 / c 2 /

Omnes reputant vitam felicem ee delectabilem / eth 1 / tt 2 / c 2 /

Vita felicis e delectabilis / eth 1 / tt 2 / c 2

Delectaciones / ponte mixte sunt communiter magis apparent delectabiles / eth 1 / tt 2 / c 3 / g R delectacio

Delectaciones intellectuales sunt circa ea / q sunt delectabilia ꝑ se unum / et non ꝑ accidens / eth 1 / tt 2 / c 3 /

Illa sunt delectabilia ꝑ accidens q non delectant nisi inquantum sunt medicina v (?) tristiciam aliquis defectus medicamenta vt ꝑz phie / quia talia medicamenta / non sunt ee delectabilia nisi sano

nisi quod accidit eum ee substractiue aliquid 2 oppositum / 1 nisi quod tristatur / 2 laborat in opacione / ꝑ al / eth 1 / tt 2 / c 3 /

Nichil idem e semper delectabile homini quia natura hominis / non e simplex sed est multum composita ex anima 2 corpore / unde preter delectacionem intellectualem / q competit homini / oz 1 eo / ee / aliquod delectabile / q sibi conueniat ꝑ naturam corporalem q e corpus / Ideo si homo ꝑ actus sui disposicionem agat aliquam delectacionem sibi delectabile / h delectacio e preter naturale homini ꝑ aliam eius disposicionem q ut lic3 contemplari e naturale homini racione intellectus non tamen racione organorum laborancium in contemplando / eth 1 / tt 2 / c 3

Preter intellectualem delectacionem / q conpetit homini racione aie / oz in eo ee aliquod delectabile / quod sibi conueniat / ꝑ naturam corruptibilem / q e corpus / eth 1 / tt 2 / c 3

Cum homo recedens a bona disposicione appetit adcontraria / tunc id q agitur / neq3 videtur triste neq3 delectabile / eth 1 / tt 2 / c 3 / R homo

Nature composite ex diuersis non semper unum 2 idem e delectabile / eth 1 / tt 2 / c 3

Transmutacio e maxime delectabilis homini / eth 1 / tt 2 / c 3 / gl. R transmutacio

Aliquod e delectabile simpliciter quod non e delectabile huic / q dulce e delectabile simpliciter et tamen non e delectabile infecto pcolenum (?) / eth 8 / tt 1 / c 2 /

Etate Juuenili transeunte mutantur altera sunt ipsis delectabilia / eth 8 / tt 1 / c 3 /

Simpliciter boni 2 virtuosi sunt adinuicem delectabiles / eth 8 / tt 1 / c 3 / vo R virtuosus

Vtriusq3 sue ꝑpe delectaciones sunt delectabiles et eis tales q sunt ipsis similes / eth 8 / tt 1 / c 3

Acciones virtuosorum sunt delectabiles ꝑ eo q sunt similes / eth 8 / tt 1 / c 3 / g R virtuosus

Delectabile videtur ee quoddam bonum amatoribus delectacionum / eth 8 / tt 1 / c 9

Homines non possunt diu inuicem conuersari si non sint sibi mutuo delectabiles / et non gaudent in eisdem / eth 8 / tt 1 / c v.

Amicicia propter delectabile e pocior q propter utile / eth 8 / tt 1 / c 6

Cordacionum q fiunt propter delectabile / ut tocantes in instrumentis musicalibus / eth 8 / tt 2 / c 3

Felix non indiget amicis propter delectabile vtile vel paruum / eth ix / tt 3 / c 2 / R felix

Vita felicis ꝑ se ipsam e delectabilis / eth ix / tt 3 c 2 / R ial septo de 8

Distinctio. Omnis na[tur]a vel [con]form[is] vel [con]dis[simili]s vel [con]tra... phi[losoph]i 2 tr 1 c 1
na[tur]a 3 d[icitu]r s[cilicet] na[tur]a q[uae] [est] m[ateri]a & na[tur]a q[uae] [est] for[ma] phi[losoph]i 2 tr 1 c 1
For[ma] na[tur]a d[icitu]r v[ia] a [pro]creatione i. [pro]for[m]a in [pro]fectu...
...[pro]for[m]a [pro]fecta phi[losoph]i 2 tr 1 c 2
Na[tur]a 3 du[plex] m[ateri]a & for[ma] phi[losoph]i 2 tr 2 c 2
...quedam faciunt ma[teri]a simp[lici]ter q[uae] op[er]os[a]e phi[losoph]i 2 tr 2 c 2
...finis usus 2 for[ma] phi[losoph]i 2 tr 2 c 2
...[secundu]m du[plex]... ma[teri]a disponens ... accidentes phi[losoph]i 2 tr 2 c 2
Causar[um] q[uae]d[am] s[un]t priores q[uae]d[am] posteriores phi[losoph]i 2 tr 3 c 2
Causar[um] q[uae]d[am] [pro]pe q[uae]d[am] [pro]pe actus phi[losoph]i 2 tr 3 c 1/2
phi[losoph]i 2 tr 3 c 1/2
Omnis ca[usa] patitur q[uae] s[un]t [pro]p[ri]e priores q[uae] [com]munes... phi[losoph]i 2 tr 3 c 1/2
Causar[um] q[uae]d[am] s[un]t actuales q[uae]d[am] potenciales phi[losoph]i 2 tr 3 c 1/2
Omnis effectu[m] quid sunt priores q[uae]d[am] posteriores phi[losoph]i 2 tr 3 c 2
Causar[um] q[uae]d[am] s[un]t ... q[uae]d[am] in ... phi[losoph]i 2 tr 3 c 2
Effectus ... du[plex] ... phi[losoph]i 2 tr 3 c 2
Omnis ca[usa] vel actual[is] vel potencialis phi[losoph]i 2 tr 3 c 2
Omnis ... q[uae] fuit q[uae] fuit ... q[uae] ... q[uae] ... phi[losoph]i 2 tr 4 c 2
... q[uae] fuit ... fuit q[uae] no[n] phi[losoph]i 2 tr 4 c 2
... q[uae] fuit q[uae] fuit ab agente ... q[uae] no[n] ... phi[losoph]i 2 tr 4 c 2
... 3 [pro]pe ... patitur phi[losoph]i 2 tr 4 c 2
Cause q[uae]d[am] s[un]t [pro]pe q[uae]d[am] patitur phi[losoph]i 2 tr 4 c 2
... causa
Cause patitur s[un]t du[plices] ... remotores phi[losoph]i 2 tr 4 c 2
Fortuna 3 d[icitu]r s[cilicet] bo[na] & mala phi[losoph]i 2 tr 4 c 2
... ... in mo[bi]lia q[uae] ... & in ... q[uae] mo[bi]lia & ... phi[losoph]i 2 tr 4 c 1
Omnis ... q[uae] movet q[uae] [est] mo[bi]lia q[uae] ... mo[bi]lia phi[losoph]i 2 tr 4 c 1
Du[plex] 3 ma[teri]a ... vel ... & remo[ta] phi[losoph]i 2 tr 4 c 1
Agens 3 du[plex] ... [pro]pinquum & remotum phi[losoph]i 2 tr 4 c 1
... s[un]t ... movent ... phi[losoph]i 2 tr 4 c 1

Na[tur]a 3 d[icitu]r ma[teri]a & for[ma] phi[losoph]i 2 tr 6 c 1
...motus 3 d[icitu]r simp[lici]ter ... phi[losoph]i 2 tr 6 c 1/2
Omnis ... aliud d[icitu]r esse ens in actu ... phi[losoph]i 3 tr 1 c 1
Omnis ... que s[un]t ac[tu] alia s[un]t ac[tu] ... phi[losoph]i 3 tr 1 c 1
Omnis ... q[uae] ... q[uae] ... phi[losoph]i 3 tr 1 c 1
Pelty ... in ... phi[losoph]i 3 tr 1 c 1
Omnis ma[teri]a ... phi[losoph]i 3 tr 1 c 1
Omnis ... phi[losoph]i 3 tr 1 c 1
... phi[losoph]i 3 tr 1 c 1
Omnis ma[teri]a ... phi[losoph]i 3 tr 1 c 1
Infinitu[m] 3 ... phi[losoph]i 3 tr 2 c 2
Omne ens ... phi[losoph]i 3 tr 2 c 2
Omnis ... phi[losoph]i 3 tr 3 c 2
... d[icitu]r esse in ac[tu] aliud in p[otenti]a phi[losoph]i 3 tr 2 c 4
... phi[losoph]i 3 tr 2 c 4
Esse 3 du[plex] ... phi[losoph]i 3 tr 2 c 4
... phi[losoph]i 3 tr 2 c 4 ... [pro]p[ter] p[otenti]a
Actus 3 du[plex] s[cilicet] [com]pletus & in[com]pletus phi[losoph]i 4 tr 1 c 2
Omnis ... aliud patitur phi[losoph]i 4 tr 1 c 2
Omnis ... patitur phi[losoph]i 4 tr 1 c 2
~~... phi[losoph]i 4 tr 1 c 3 ...~~
... d[icitu]r esse in se ipso ... patitur phi[losoph]i 4 tr 1 c 3
... phi[losoph]i 4 tr 1 c 4
Omnis mo[bi]lium aliud ... phi[losoph]i 4 tr 1 c 4
... patitur ... patitur ...

sicut magnitudo in corpore et anima in anima ...
mobile patitur quod neque ... per se movetur
... per se esse ut albedo in corpore vel scientia
in anima phisor. l. tt. i. c. l.
Impro[prie] aliquid dicitur esse in loco ... ...
... in vase ... phisor. l. tt. i. c. l.
Aliquid dicitur esse in loco dupliciter ... ...
solum ... phisor. l. tt. i. c. 6 ... locus
Aliquid dicitur moveri localiter dupliciter ... ...
... phisor. l. tt. i. c. 6
... in loco dupliciter ... ...
phisor. l. tt. i. c. 6 ... pars locus
... in loco ... phisor.
l. tt. ... c. 6 ... locus
Pa ... natura ... phisor. l.
tt. 3 c. 3
... dupliciter ... magnitudo ...
... phisor. l. tt. 3 c. 2
... dupliciter ... simpliciter ...
simpliciter phisor. l. tt. 3 c. 3 ...
Esse in tempore ... phisor. l. tt. 3 c. l.
pars tempus
Esse aliquid ... phisor. l. tt. 3 c. l.
pars tempus
Aliquid dicitur esse in ... phisor. l. tt. 3 c. l.
pars ...
... dicitur esse in tempore dupliciter phisor. l. tt. 3 c. l. pars ...
Esse in motu dicitur ... 3 ...
... 3 ... phisor. l. tt. 3 ...
... dupliciter ... per se ...
phisor. l. tt. 3 c. 4
... moveri ... phisor. l. tt. i. c. i.
pars movens
Movens 3 triplex ... et maneo
... per se et ... phisor. l. tt. i. c. i.
Omne mobile aut ... patitur ... per se
... phisor. l. tt. i. c. i.
... aut ... patitur aut
... aut per se phisor. l. tt. i. c. i.
Aliquid ... dicitur esse ... phisor. l. tt. i. c. i.
pars movens
... aliquid ... per se ...
phisor. l. tt. i. c. i.
... est ... mutationis ... generatio
corruptio motus phisor. l. tt. i. c. 2 ... pars
mutatio
Mutatio est quadruplex aut de non subiecto
in subiectum aut de subiecto in non subiectum ...
phisor. l. tt. i. c. 2 pars mutatio

... est modus mutationis scilicet de non
subiecto in subiectum phisor. l. tt. i. c. 2 pars ...
Generatio dupliciter simpliciter ...
l. tt. i. c. 2
Corruptio dupliciter simpliciter ... phisor.
l. tt. i. c. 2 pars corruptio
... non ens ... phisor. l. tt. i. c. 2
pars non ens
Omnis motus aut ... aliquid ...
... motus ... phisor. l. tt. i. c. 3
... dicitur in ... in qualitate phisor.
l. tt. i. c. 3
... dupliciter ... phisor. l. tt. i. c. 3
In ... motus ... phisor. l. tt. i. c. 3
pars immobile
... esse ... phisor. l. tt. 2 c. i. ...
... motus ... phisor. l. tt. 2 c. i.
pars ...
... motus ... phisor. l. tt. 2 c. i.
pars ...
... motus ... phisor. l. tt. 2 c. 2
Dupliciter 3 motus ... et ... phisor. l. tt. 2 c. 2
... dupliciter ... phisor. l. tt. 3 c. ...
... 3 dupliciter ... phisor. l. tt. 3 c. l.
... natura ...
ut violenta phisor. l. tt. 3 c. 3
... dupliciter ... 2 ...
phisor. 6 tt. i. c. 3
... et ... phisor. 6 tt. 2 c. i.
... dupliciter ... ad ...
... 2 ... phisor.
6 tt. 2 c. i.
Duo 3 mutatio esse ... et ... phisor.
6 tt. 2 c. 3
... dupliciter ...
... phisor.
... phisor. 6 tt. 2 c. 3
Dupliciter dicitur ... 2 ...
... 2 ...
... 2 ...
... phisor. 6 tt. 2 c. 4
... dicitur ... tempore ... dupliciter ...
... phisor. 6 tt. 2 c. 4
... dupliciter ... phisor. 6 tt. 3 c. i.
... in ... phisor.
6 tt. 3 c. 2
... 2 ... phisor.
6 tt. 3 c. 2
... dicitur esse ... motus ... phisor.
... c. 2 ... motus
... motus ... localis motus 2
qualitate ... phisor. ... c. 3
... vi fol. 47

Delectabile Unicuique est illud delectabile ad quod est amativus ut equus est delectabilis amanti equum et spectaculum amanti spectaculum, Et ideo sicut omnis divicia siue ars a solitudine fundatur nichil ex appetitus deo secundum Boecium nisi per solitudinem, et ideo ad illud a deo omne amatiuus quod homines amant et per hoc est delectabile, eth 1, tc 1, c 6.

Unicuique est delectabile id quod amat, eth 1, tc 1, c 6.

Vita virtuosorum qui operantur secundum uirtute est delectabilis operanti quia unicuique est delectabile id quod ipse amat sed quilibet virtuosus amat operaciones suae uirtutis alias ipse non operaret, eth 1, tc 1, c 6. Et Require vita

Vita virtuose operandi est virtuoso delectabilis, eth 1, tc 1, c 6.

Operaciones virtuose sunt delectabiles secundum se ipsas, eth 1, tc 1, c 6. Require opera

Operaciones virtutum sunt delectabiles secundum naturam, eth 1, tc 1, c 6.

Operaciones virtutum non solum sunt delectabiles operanti eas sed etiam secundum se ipsas, eth 1, tc 1, c 6.

Operaciones virtutum sunt secundum se ipsas delectabiles nec requirunt delectacionem extrinsecam, eth 1, tc 1, c 6.

Bonum honestum est delectabile, eth 2, tc 1, c 3. Et Vide est continuens bonum

Omne bonum utile est delectabile, eth 2, tc 1, c 3. Et Vide bonum

Omnes homines circa delectabilium omnia operantur, eth 3, tc 1, c 1.

Omnes sunt secundum concupiscenciam sunt delectabilia, eth 3, tc 1, c 3.

Quod convenit habitui sunt bona et delectabilia ea quod sunt circa tali habitui et quod est conveniunt, eth 3, tc 2, c 3.

Simul delectabile desideratum tamquam bonum et tristicia refutatur tamquam malum, eth 3, tc 2, c 3.

Difficilius est tristia sustinere quam a delectabilibus abstinere, eth 3, tc 1, c 4.

Pugnantibus finis circa quem pugnat est delectabilis, sed corona et honores qui inde recipiuntur, eth 3, tc 1, c 4.

Nimirum pugnantibus finis circa quem pugnat est delectabilis tamen sustinere vulnera et percussiones est eis dolorosum, eth 3, tc 1, c 4.

Operaciones omnium uirtutum sunt delectabiles in quantum attingunt suum finem, eth 3, tc 1, c 4.

Solius fortitudinis operacio non est delectabilis nisi in quantum attingit finem, eth 3, tc 1, c 4.

Operaciones fortitudinis sunt delectabiles in quantum attingunt finem fortitudinis alias non, eth 3, tc 1, c 4.

Diversis diversa sunt delectabilia, eth 3, tc 2, c 2. Et secundum diversitatem complexionum

Bonum tamen nichil est delectabile et nec distinguntur alterum ab altero et longe aliter est bonum in quantum in extremo, eth 3, tc 2, c 2.

Temperatus non delectatur in aliquo delectabili vehementius quam oportet, eth 3, tc 2, c 2.

Temperatus non tristatur superflue propter absenciam delectabilium, eth 3, tc 2, c 2.

Temperatus non concupiscit delectabilia in ordinate sed mensurate ad mensuram racionis, eth 3, tc 2, c 2.

Temperatus concupiscit delectabilia que faciunt ad sanitatem vel ad bonam habitudinem, eth 3, tc 2, c 2.

Temperatus etiam concupiscit delectabilia que non faciunt ad sanitatem vel ad bonam habitudinem sed illa moderatius, eth 3, tc 2, c 2. Require temperatus

Temperatus circa delectabilia appetenda tres condiciones debet servare, eth 3, tc 2, c 2.

Dacio liberalis est delectabilis vel saltem sine tristicia, eth 3, tc 3, c 2.

Opus quod fit secundum uirtutem debet esse delectabile vel saltem non triste, eth 3, tc 3, c 2.

Impendere aliis beneficium hoc est magnanimo delectabile recipere vero triste, eth 3, tc 4, c 2.

Incontinens non est circa omne delectabile sed solum gustus et tactus, eth 4, tc 1, c 3.

Intemperatus non est circa omnia delectabilia sed solum gustus et tactus, eth 4, tc 1, c 3.
oportet aliter secundum

Delectacio Circa delectaciones et tristicias corporales non incontinens simpliciter, eth 4, tc 1, c 4. Et perseverans et continens

Circa delectaciones nimias non dicitur esse incontinens simpliciter, eth 4, tc 1, c 4.

Mollis solum est circa delectaciones nimias, eth 4, tc 1, c 4.

Circa delectaciones non necessarias nullus dicitur mollis, eth 4, tc 1, c 4.

Solus ille dicitur simpliciter incontinens et mollis secundum quod circa delectaciones corporales, eth 4, tc 1, c 4.

Delectacio Require pugnantes et mollis

Tria sunt genera delectacionum non necessarie quia sunt eligibilia secundum suam naturam, eth 4, tc 1, c 4. Et Vide delectabile etc.

Delectaciones que sunt ab delectabilium que sunt eligibilium secundum suam naturam, de genere que sunt bonorum et laudabilium, eth 4, tc 1, c 4. Et Vide laudabile bonum

Require pugnans / mollis

p̄

Delectacio felicitas humana non consistit in delectacionibus ꝯ eth 1 tc 1 c 2 / p̄ʒ R felicitas
Delectaciones humane sunt sibi inuicem contrarie / eth 1 tc 1 c 6
Delectaciones sensibiles sunt contrarie / eth 1 / tc 1 c 6 / R contrario
Delectacio est contraria delectacioni / eth 1 / tc 1 c 6
Operacio virtutis hʒ delectacionem in se ipsa / eth 1 tc 1 c 6 p̄ʒ R virtus
Signum generati habitus virtutis est delectacio operacionum superueniens eth 2 / tc 1 c 3 /
Dis virtus moralis est circa delectaciones et tristicias eth 2 / tc 1 c 3 / R vitus
Propter delectacionem et tristiciam contingit peccare / eth 2 / tc 1 c 2 /
Propter delectacionem et voluptatem sepe operamur mala / eth 2 / tc 1 c 3 /
Ad omnem operacionem vel passionem sequitur delectacio vel tristicia eth 2 / tc 1 c 3 /
Virtus moralis / quantum ad suam intencionem et quantum ad sensacionem hʒ esse circa delectaciones et tristicias / eth 2 tc 1 c 3 / p̄ʒ R vitus
Per habitum virtutis / optime habemus nos circa delectaciones et tristicias / eth 2 / tc 1 c 3 /
Malus est maxime est peccatiuus circa delectacionem eth 2 / tc 1 c 3 / Roz R malus
Delectacio est communis omnibus animalibus / eth 2 / tc 1 c 3
Vo quod non solum contingit delectari secundum apprehensionem intellectiuam / sed eciam sensitiuam que est communis omnibus animalibus /
Delectacio consequitur ad optima omnia / que sub electione cadunt / eth 2 / tc 1 c 3 /
Difficillimum est subiugare delectacioni / eth 2 / tc 1 c 3 /
Delectacio est contemporanea vite i. incipiens cum vita hominis / eth 2 / tc 1 c 3 /
Delectacio nobis omnibus connutritur / ab ypsa pueritia / quod quia puer mox natus / delectatur in lacte / eth 2 / tc 1 c 3 /
Nos omnes regulamus operaciones nostras / delectacione et tristicia / secundum magis et minus / eth 2 / tc 1 c 3
Totum negocium moralis virtutis est circa delectaciones et tristicias / eth 2 / tc 1 c 3
Totum negocium virtutis politice i. ciuilis conuersacionis / est circa delectaciones et tristicias eth 2 / tc 1 c 3 /
Qui delectacione et tristicia bene vtitur erit bonus qui male malus / eth 2 / tc 1 c 3
Ad omnes passiones que sequuntur delectacio et tristicia eth 2 / tc 2 / c 1 /
Deficientes circa delectaciones non multum inueniuntur eth 2 / tc 3 / c 1 /

Deficientes circa delectaciones illis non est nomen impositum / tamen possunt dici insensibiles / quia non sensibiles et non habentes sensum / delectacionis cum enim homo dicit delectaciones sibi proprias et quia sensus naturaliter ad eas inclinat et quamuis vt sic fugit has delectaciones / propter racionem / bene dicitur insensibilis / eth 2 tc 3 / c 1 /
Nemesis et inuidia et epytha(?) sunt circa delectaciones et tristicias / in hijs que accidunt proximis quibus conuiuimus eth 2 / tc 3 / c 1 ·
Ex naturali inclinacione / magis inclinamur ad prosequendum delectaciones quam ad fugiendum eas eth 2 / tc 3 / c 2 /
Tendentia ad virtutem / vitet omnia maxime est cauendum a delectabilibus et delectacione / eth 2 tc 3 / c 2 /
Non de facili possumus capere delectacionem et acceptiue et in mora circa eum iudicium ita quod appetitus non acceptat eam et sensibiliter in eius concupiscentiam / eth 2 / tc 3 / c 2 /
Vt delectaciones inordinatas repellamus ab nobis oportet nos pati ad delectacionem illud quod seniores plebis troyane paciebantur ad helenam iudicantes eam esse abiciendam eth 2 / tc 3 / c 2 /
Ad repellendum a nobis delectacionem inordinatam oportet nos dicere vocem seniorum plebis troyane qua usi fuerunt ad helenam dicentes / abiciamus eam / eth 2 / tc 3 / c 2 /
Que operantur propter aliquod bonum delectabile / cum perpendicio / operantur cum delectacione / eth 3 / tc 1 / c 1
Ab exteriori / non sunt inculpanda propter hoc / quod compellunt nos ad turpes delectaciones ut dicit ipse / eth 3 / tc 1 / c 1 / Vo R bona exteriora
Concupiscentia semper est cum delectacione et tristicia / eth 3 / tc 2 / c 1 / q̄ R concupiscentia
Electio non est cum delectacione et tristicia eth 3 / tc 2 / c 1 / q̄ R electio
Multis fit decepcio / in discrecione boni et mali propter delectacionem quod ut quod est delectabile sensui desiderant tamquam bonum / et tristicia fugiunt tamquam malum / eth 3 / tc 2 / c 3 /
Delectacio multis est causa decepcionis / eth 3 tc 2 / c 3
Fortis in sustinendo tristicia / hʒ aliquam delectacionem licet modicam eth 3 / tc 1 / c 8
Fortes in actu fortitudinis nullam delectacionem videntur sentire eo quod nocumenta et tristicia que sustinet sunt nimia eth 3 tc 1 / c 8 · q̄ R fortis
Fortis sustinendo tristicia hʒ modicam delectacionem vel quasi nullam / eth 3 tc 1 / c 8 / verte in fol ♀

Delectationum in naturalium, quedam bestiales sicut que nascuntur ex natura et complexione viciata, quedam egritudinales sicut que nascuntur ex consuetudine, eth li tt 1 c 7
Nullus iniuriatur et mechatur cum tristicia sed cum delectatione, eth li tt 1 c 6 ff. Rx iniustum
Iniurians semper operatur cum delectatione eth li tt 1 c 6 quod eo quod voluntarie nocumentum infert
Delectationum quedam sunt humane et naturales id est consuete nature humane secundum genere id est secundum suum genus quod accipiunt delectabilia que appetunt Et magnitudine id est secundum magnitudinem quod attendit ex modo appetendi talia sunt moderate et secundum indigenciam nature appetuntur, eth li tt 1 c 6
Si quis super satietatem se replet cibo et potu non est humana delectatio sed potius bestialis eth li tt 1 c 6
Delectationum quedam sunt bestiales et que ipsarum contingunt propter passiones males nature et que propter consuetudinem et egritudinem eth li tt 1 c 6
Tyrannia et intemperancia solum sunt circa delectationes naturales et humanas eth li tt 1 c 6
Delectationum quedam sunt necessarie sicut delectatio cibi et potus quedam non necessarie sicut delectationes in honoribus et diviciis eth li tt 1 c 11
Delectationes necessarie usque adaliquam tantum sunt necessarie ut sicud cibi et potus sunt homini necessaria adeterminata quantitate eth li tt 1 c 11
Superhabundantie delectationum necessariarum et eciam defectus non sunt necessarie eth li tt 1 c 11
Temperatus mediocriter prosequitur delectationes eth li tt 1 c 8 11
Delectatio Rx intemperatus persequitur et ingnitus
Victus a fortibus delectationibus vel devictus a fortissimis tristiciis nec est incontinens nec mollis eth li tt 1 c 11 et partim Rx incontinens
Non omnis qui sequitur delectationem est intemperatus vel pravus sed tociens sed qui sequitur turpe delectationem eth li tt 1 c 11 et Rx intemperatus
Temperatus non habet pravas delectationes eth li tt 1 c 11 et Rx temperatus
Ad sciam moralem pertinet considerare de delectatione et tristicia eth li tt 2 c 1 et Rx moralis
In moralibus ex delectatione indicamus aliquem esse malum et aliquem bonum simpliciter quod aliud dicimus bonum qui in bonis delectatur
et quod sit ex bona delectatione indicamus esse bonum Sed illud dicimus malum quod in malis delectatur Et hoc indicamus malum quod sit ex mala delectatione eth li tt 2 c 1
Vis vitus et malicia negociatur circa delectationes et tristicias eth li tt 2 c 1
Multi dicunt felicitatem esse operationem cum delectatione eth li tt 2 c 1
Delectatio corporalis pro eo modo quo delectationes corporales sunt bone scilicet inquantum sunt necessarie ad alias tristicias repellendas eth li tt 2 c 3 — de te in fol. E
Delectationes corporales solum sunt bone usque ad certum terminum scilicet corporalis indigencie et tristicie quam depellit, eth li tt 2 c 3 — de te in fol. vero
Ille qui vult se esse et vivere principaliter secundum delectationes corporales non vult se vere esse et vivere tamquam homo sed tamquam bestia eth li tt 2 c 1 ~~vero in fol~~ | vi in alio sexto
Delectatio corporalis Ingnitus potest dici qui vincitur a delectationibus corporalibus quas homines communiter superant eth li tt 1 c 11 — Rx in
Mollis dicitur qui superatur a tristicia que proveniunt a delectationibus corporalibus quas multi vincunt, eth li tt 1 c 11
Intemperatus ex electione querit delectationes corporales et tristicias autem non eth li tt 1 c 11 Rx in temperatus
Prudencia fugit superhabundancias delectationum corporalium eth li tt 2 c 2
Superhabundancias delectationum corporalium quis dicitur temperatus, eth li tt 2 c 2
Temperatus fugit superhabundancias delectationum corporalium eth li tt 2 c 2
Pluries et frequentius inclinamur in delectationes corporales quam in alias Rx et eo quod adminiculantur necessaria vite, eth li tt 2 c 2
Omnes com ... delectationes corporales Rx et quia nobis naturaliter sunt complantate eth li tt 2 c 2
Vulgares estimant solas delectationes corporales esse delectationes eth li tt 2 c 2
Delectationes corporales non sunt valde eligibiles eth li tt 2 c 3
Intemperatus solum usatur circa delectationes corporales eth li tt 2 c 3
Delectationes corporales non sunt simpliciter male sed aliqualiter bone scilicet inquantum sunt necessarie ad expellendas contrarias tristicias eth li tt 2 c 3
Delectationes corporales secundum se non sunt simpliciter bone quod eo quod secundum earum superhabundancias non sunt male eth li tt 2 c 3 | vi ... col E

Rx delectatio | intemperatus | ingnitus ple

Delectacio / Nota 3es opiniones de delectatione / prima
quod nulla delectacio est bona / 2a / quod quedam sunt bone
et multe prave / 3a paucio quod omnis delectacio
sit bona tamen nulla est optima / eth 10 / tractatus 2 c 1 /
Nota contra opinionem / quod nulla delectacio sit
bona / primo / omnis delectacio est bona et generacio
sensibilis in naturam / nulla autem generacio est cognata
finibus / sed potius est via in finem / sicut edi-
ficacio non est domus / sed bona in dispositione
et per consequens nulla est bona / 2m / unusquisque sicut
temperatus fugit delectaciones et hoc non
esset nisi essent prave / 3m / sed prudens
querit non tristari / sic esset delectari quod non
faceret / si delectacio esset bona / 4m / In
nullo bono impeditur prudencia sed
prudencia impeditur in delectatione / et tanto magis
dequito ... / 5tum / delectacio non est opus
alicuius artis ergo non est bona / 6m / delectacio
prosequitur appetitu et bestijs ergo eth 10 / tractatus 2 / c 1 /
Delectacio veneria tanta est / quod nullus
in tali delectatione actuali potest perfectum
habere usum intellectum eth 10 tractatus 2 / c 1 /
Nota contra opinionem / quod multe delectaciones
sunt prave / primo / quia quedam delectaciones sunt turpes
et inhoneste ergo 2m / quod sunt nocive et indu-
centes egritudinem / eth 10 / tractatus 2 / c 1 /
Nota contra / quod delectacio non est quid optimum
quia solum finis est quod optimum / sed delectacio
non est finis / sed est quedam generacio / eth
10 / tractatus 2 / c 1
Nota diffinicionem delectationis / Delectacio est generacio
sensibilis in naturam / eth 10 / tractatus 2 / c 1 /
Delectaciones sunt in quadruplici differencia quia sunt bone
simpliciter / ut delectaciones in operibus virtutum
que sunt prave ut que tendunt in bonum apparens
Et id in febribus ... in 3 / quod licet sint nisi
simpliciter prave tamen ... non sunt simpliciter
prave sed eligibiles / sicut cum conveniunt egrotis
aque habitum corruptum in eo ponte quod sunt
neque que simpliciter eligibiles sed alij ut
comedere ultra necessarium / quod sunt quod neque
sunt vere delectaciones sed solum videntur quasi
delectabilia / propter malam dispositionem in eo exis-
tentem / sicut delectaciones que cum dolore et
tristicia assumuntur / requiruntur sunt in remedium
magne tristicie ut dolores / ut delectaciones
que sunt contra tristiciam secundum eum / et de aliis que
sunt generaciones medicine tamen de delectatione inflam-
macium quia cum habita prurientibus ...
... delectabile quod nititur aqua
calidissimam / quod tamen est simpliciter nocivum et mor-
tiferum secundum eum / eth 10 tractatus 2 / c 2 /

Quedam sunt delectaciones sine tristicia et sine
concupiscencia alicuius indigencie / ut delectacio
que consistit in ipso speculari / eth 10 / tractatus 2 / c 2
Delectacio que consistit in ipso speculari est sine
tristicia / eth 10 / tractatus 2 / c 2 /
Delectaciones ille non sunt simpliciter que cau-
santur ab operibus procedentibus habitum
non / sicut se habent delectabilia admixta
que sunt constitutiva delectacionum / sic se habent de-
lectaciones que ex hijs proveniunt / eth 10 / tractatus
2 / c 2 /
Sicut se habent delectabilia adinvicem / que
sunt constitutiva delectacionum sic se habent
delectaciones / que ex hijs proveniunt / eth 10
tractatus 2 / c 2 / adducte
Nota solucionem racionis pro illa opinione / quod nulla
delectacio et quid optimum quod erat / Cum
delectacio est generacio et bona in naturam ergo nulla
est optimum certe autem / quia instancia est de
delectatione consistente in opere perfecte habitus
vel nature / eth 10 / tractatus 2 / c 2 /
Non omnes delectaciones sunt generaciones / neque
cum generatione sed que sunt ipse operaciones
et fines non consistunt in generatione / et ge-
neracione factorum / sed potius utentium / quia
consistunt in usu naturarum et habitus iam
perfectorum eth 10 / tractatus 2 / c 2 /
Non omnium delectacionum aliquid alterum est
finis / sed solum verum est de delectacionibus
illarum operum que ducunt in perfectionem nature
Nota diffinicionem delectacionis / Delectacio est operacio
non impedita conformis et connaturalis habitus
eth 10 / tractatus 2 / c 2 /
Nota contra / quod antiquis videbatur quod delectacio
esset quedam generacio quia delectacio est circa
operacionem / que est principaliter finale bonum ipsius
operantis / eth 10 / tractatus 2 / c 2 /
Nota solucionem racionis pro illa opinione sicut quod alique
delectaciones non sunt bone / quia arguebatur aliquas
delectaciones sunt nocive ergo non sunt bone / negatur
consequencia / quia aliquid quod sanativum est purum et
naturale / quod nocet in persona que pecuniis expe-
ditur / ... tamen speculari sit prauum quia aliquando
noceret / eth 10 / tractatus 2 / c 2 /
Nota solucionem illius racionis / delectaciones impediunt
prudentem ergo non sunt bone / Responsio verum est de
alienis delectacionibus / ut de venereis non
tamen de omnibus / quia propria ipso prudenti consistit
in opere prudentis secundum prudenciam / que non im-
pedit eum / eth 10 / tractatus 2 / c 2 /
~~Quedam sunt delectaciones sine tristicia et
concupiscencia alicuius indigencie ut delectacio
que consistit in ipso speculari eth 10 tractatus 2 / c 2~~

180

~~Delectatio que consistit in ipso speculari est spe tempta~~ eth li tt 2 c 2

Delectatio que est procedens ab unoquoque habitu non est impeditiua prudencie neque alicuius alterius habitus, quia si quando delectari in congrua inspectione eorum que ducunt ad finem non impedit habitum prudencie. Similiter delectari in operibus temperati non impedit habitum temperancie, immo tales delectationes quibus habitus magis augent et intendunt eth li tt 2 c 2

Delectatio procedens ab unoquoque habitu non est impeditiua illius habitus sed magis habitum auget et intendit, ut delectatio qua quis delectatur ~~in delectando~~ in speculando et addiscendo facit hominem magis et prestancius speculari et discere eth li tt 2 c 2

Delectatio auget et intendit habitum eth li tt 2 c 2

Non omnis delectatio impedit prudentem quia procedens ab ipso habitu non, sed delectatio aliena sed mechari rapere et cetera, ideo aliene quia non procedunt ab habitu prudencie eth li tt 2 c 2

Non plurimorum illorum racio quod arguit delectatio non est opus alicuius artis, ergo non est bona, necessaria quia non omne bonum est bonum artis. Et licet non sit directe opus artis, tamen consequitur operationem habitus cuiusque, patet per hoc dicit ut ars pulmentaria est pro delectatione eth li tt 2 c 2

Racionabiliter accidit quod nulla delectatio sit opus artis. Ideo quia delectatio ut est ipsa operatio consequens ad operationem, sed ars non est factiua alicuius operationis sed aliquis potencie ex qua procedit operatio eth li tt 2 c 2

Falsum est quod nulla ars est factiua delectationis, quia ars pygmentaria est factiua delectationis, quamuis non faciat eam immediate, tamen mediantibus delectabilibus que facit et constituit eth li tt 2 c 2

Non plurimorum alterius racio quia concedit quod prudens fugit delectationes non simpliciter bonas sed corporales que sunt cum concupiscencia et tristicia non indigentis saltem superhabundanciam earum, et concupiscentias bestiarum et puerorum, tamen alias non fugit eth li tt 2 c 2

Bestie et pueri solum persequuntur delectationes que non sunt simpliciter bone eth li tt 2 c 2

Prudens delectationem non simpliciter bonam scilicet delectationem corporalem que sunt cum concupiscencia et tristicia quibus non constituatur, quia est, quia prudens expectat absencia non tristatur eth li tt 2 c 2

Delectationes corporales sunt cum concupiscencia et tristicia

nature indigenter, quia si quis esurit et tristatur et cum concupiscencia cibi, repleret indigenciam nature, scilicet est eth li tt 2 c 2

Prudencia fugit superhabundancias delectationum corporalium eth li tt 2 c 2

Sunt quedam delectationes quas temperatus quas temperatus non fugit, quia est, sed potius eas querit, scilicet moderatorum ciborum eth li tt 2 c 2

Medium delectatio est bona, patet quia delectatio contrariatur malo scilicet tristicie, ergo quod tamen contrarium est malum ipsum est bonum eth li tt 2 c 2

Speusippus non oportet sequi delectatio est contraria tristicie et tristicia est mala, ergo delectatio est bona, quia dicit quod solum est bonum in contrariis immediatis, non delectatio et tristicia non opponuntur ut contraria sunt mediata, quia hunc medium quod vocabat non tristicie, sicut est, ut dicebat sed maius est contrarium minori et equali, sic delectatio contrariatur non tristicie et tristicie. Et sicut ipsa extrema scilicet maius et minus sunt mala, sed medium equale est bonum, sic delectatio et tristicia que sunt extrema sunt mala, sed medium scilicet nec tristicia vel non tristicia est bonum eth li tt 2 c 2

Ille dicit delectationem esse simpliciter mala quia plurimi opinantur quod delectatio non sit bonum non asserebant delectationem esse simpliciter malam sed ideo negabant ipsam esse aliquid bonum quia est quoddam impedimentum ad modum generationis et motus vel est quoddam impeditiuum virtutis eth li tt 2 c 2

Delectationi non contrariatur aliquod malum tamquam extremo, quia sic oportet delectationem esse vel defectum vel superhabundanciam et per consequens eam esse per se malum, quod est falsum eth li tt 2 c 2

Licet alique delectationes sint praue, tamen nichil prohibet aliquam delectationem esse optimam, quia aptum licet alique sciencie sint praue tamen nichil prohibet quin aliqua sciencia sit optima scilicet sapiencia eth li tt 2 c 2

Aliqua delectatio est quid optimum, patet omnis operatio virtutis est quid optimum non impedita, aliqua delectatio est operatio virtutis non impedita, ergo bonum de operatione virtutis que est felicitas, et est que delectatio, racio, ex quo videmus bestias et homines et vniuersaliter omnia sensum habencia querere delectationem, signum est quod delectatio est quid optimum quia hec est omnia fama omnium et summum quod multi sunt ne omnia deperdit racio eth li tt 2 c 2

Delectatio nunquam consistit felicitas est quid optimum eth li tt 2 c 2

Racionabiliter antiqui delectationem felicitati adiungebant dicentes felicitatem esse operationem delectabilissimam

eth 1 / tt 2 / c 2 / q̄ v̄ felicitas

Tam bestie quam homines et vniversaliter omnia sensum habencia prosequuntur et querunt delectacionem / eth 1 / tt 2 / c 2 /

Ex communi fama colligitur / quod appetitus tam bestiarum quam hominum et vniversaliter omnium habencium sensum inclinatur ad delectacionem / eth 1 / tt 2 / c 2 /

Delectacio est quoddam desideratum ab omnibus eth 1 / tt 2 / c 2 /

Omnes appetunt delectacionem / eth 1 / tt 2 / c 2 /

Non tamen oportet quod non omnes eandem delectacionem appetunt / quia vnicuique est hoc delectabile quod est sibi conveniens / vel secundum naturam / vel secundum proprium habitum / sed quia non est eadem natura nec habitus optimus omnium nec secundum rei veritatem nec secundum apparenciam / vel 2a racio / naturali appetitu quilibet appetit bonum / quod est sibi conveniens / sed delectacio sequitur operaciones convenientes nature connaturales / vel licet appetitu elicito non omnes appetant eandem delectacionem / tamen vnum naturali appetitu eth 1 / tt 2 / c 2 /

Non tamen oportet quod aliqui estimant sit delectacionem non esse bonum nec quod optimum / quia corporales delectaciones receperunt sibi hereditatem huius nominis ut hereditariae et conversae delectaciones vocantur cum tamen sint alie / eo quod plures inclinantur in ipsas 2a / omnes cum participant ipsas delectaciones corporales 3a / delectaciones sensibiles solum sunt cognite communiter ab omnibus / et solas has estimant esse delectaciones / et quia delectaciones sensibiles non sunt optime ideo estimabatur quod delectacio non sit optimum

Delectaciones sensibiles sole sunt note communiter ab omnibus eth 1 / tt 2 / c 3 /

Delectacio est quoddam bonum probatur si non tunc vita felicis non esset delectabilis quamvis tamen vita felicis sit propter bona tamen quam felix indigeret delectacione si non esset quoddam bonum / 2a racio / si delectacio non esset bonum non solum sequeretur quod felix non vivat delectabiliter / sed eciam tristiter et cum tristicia quare si delectacio non est bona neque mala per rationem sequitur quod tristicia neque sit bonum neque malum et tunc non sit assignare causam quare felix fugere deberet id quod neque est bonum neque malum tunc posset felix tristis vivere quod est impossibile 3a racio / si operaciones virtuosi non sunt delectabiles tunc nec vita eius est delectabilis / eth 1 / tt 2 / c 2 /

Delectaciones que sunt valde eligibiles sed que sunt naturaliter bone eth 1 / tt 2 / c 3 /

Delectaciones que sunt naturaliter bone sunt valde eligibiles eth 1 / tt 2 / c 3 /

Quorumcumque habitum et motum et operacionem non potest esse superexcessus ab eo quod est bonum et optimum neque delectacionis consequitur potest esse excessus a bono / quod sed contingit in intellectibus speculantis quia virtute superhabundante contemplari est bonum et laudabile non delectacio que est bona simpliciter et absolute / nec in ea est excessus a bono / secundum eam eth 1 / tt 2 / c 3 /

Quorumcumque habitum et operacionem est excessus melioris ibi est eciam excessus delectacionis consequentis eth 1 / tt 2 / c 3 /

Non omnes sunt pravi qui prosequuntur delectaciones aliquas omnes essent pravi / quia omnes gaudent vino etc sed solum ideo quia gaudent in talibus non ut oportet id est in inconsequentiate et ultra debitam mensuram / eth 1 / tt 2 / c 3

Virtuosus communiter se habet ad tristiciam et delectacionem eth 1 / tt 2 / c 3 / q̄ v̄ virtuosus

Non solum superhabundans tristicia est contraria superhabundanti delectacioni / sed eciam pena / et secundum eum intemperato contingit superhabundanciam delectacionis superveniat tristicia eciam ex medio deserta delectabilium / eth 1 / tt 2 / c 3 /

Delectacio expellit tristiciam eth 1 / tt 2 / c 3 /

Quod delectacio expellit tristiciam huius signum est quod illi qui prosequuntur et querunt superhabundantem delectacionem et eciam totaliter corporalem delectacionem querunt eam tamquam medicinam superhabundantis tristicie quia ut superhabundancia delectacionis mala / quoniam propter superhabundantem famis tristiciam procedere secundum eum / eth 1 / tt 2 / c 3 /

Delectaciones passive nimis sunt communiter magis aliquibus delectabiles / quia / sicut potus aliquibus magis delectabilis / si ad expellendum tristiciam sitis eth 1 / tt 2 / c 3

Non tamen oportet quod aliqui estimant delectaciones vel esse malas / prima causa quia aliqui corporalium delectacionum sunt simpliciter male / 2a causa quia operaciones que non sunt simpliciter prave solum sunt bone et appetibiles per accidens inquantum sic faciunt ad supplendum nature indigencie / eth 1 / tt 2 / c 3

Non tamen oportet quod iuvenes indigent naturaliter aliqua delectacione / propter eorum continuam augmentacionem eth 1 / tt 2 / c 3 / q̄ v̄ iuvenis

Non tamen oportet quod melancolici semper indigent naturaliter aliqua delectacione / eth 1 / tt 2 / c 3 / q̄ v̄ melancolicus

Non tamen oportet quod tristicia per delectacionem expelli potest quia delectacio non solum expellit tristiciam que est sibi contraria / secundum delectacio parvis tristicia sit / sed eciam si sit fortis expellit eam que est [illegible] contingens a quacumque alia tristicia / eth 1 / tt 2 / c 3

Iuvenes et melancolici / quia vehementer querunt superhabundanciam delectacionum ideo plerumque fiunt intemperati et pravi / quod nisi freno racionis retrahantur eth 1 / tt 2 / c 3 /

Delectacio non solum expellit tristiciam que e
sibi contraria, sed etiam si fortis e, expellit eam
que e contingens vel qualitercumque aliam tristiciam
Ro e.t qr delectacio contrariatur secundum genus omnibus
tristicijs / 2o / qr delectacio vehemens trahit
ad se totam intencionem aie, ut tristicias que
contingunt ex alijs deffectibus non adventat
secundum al / eth 7 / tractatus 2 / c 3 /
No plurium racionibus adductis ad probandam
que tristicia sit bona, si delectacio e non mala
2 sunt illa / Bonum e contrarium malo si vero
delectaciones corporales sunt male / tunc tristicia
eis opposita esset bona R ppo / que delectaciones
corporales non sunt simpliciter male sed aliqualiter
bone / eth 7 / tractatus 2 / c 3 / 2a plures delectaciones
corporales sunt bone usque ad quid i usque ad certum
tm / sed superhabundancia ipsius e vitu
pabilis / eth 7 / tractatus 2 / c 3
No vero quare intemperatus dicitur esse primus omnium
prosequendo delectaciones / eth 7 / tractatus 2 / c 3 / R
Intemperatus

Quedam delectacio consistit in motu quedam
non / exemplum primi / delectacio corporalis exemplum secundi
delectacio intellectualis / eth 7 / tractatus 2 / c 3 /
Delectacio / que e in quiete e magis perfecta
vel maior et excellencior quam illa que e in
motu que e / qr quando intellectus movetur
2 discurrit ad aliquid intelligendum non de
lectatur / sed magis fluctuat, et tristatur
sed quando rem simpliciter 2 perfecte intelligit
tunc delectatur / eth 7 / tractatus 2 / c 3 /
Maior e delectacio in quiete quam in motu
eth 7 / tractatus 2 / c 3
Ex predictis delectacio e quid delectabilissimum
eth 7 / tractatus 2 / c 3 / in exposito o.o
No vero quare iuvenes prosequantur delectaciones
eth 8 tractatus 1 / c 3 / R iuvenis
Delectacionis iuvenilis e velox transmutacio /
eth 8 / tractatus 1 / c 3 / R iuvenis
Delectacio que e in senibus et senectis
e multum brevis et modica / eth 8 / tractatus 1 / c v
et R senex

Coniunctio corporee fit propter delectacionem similiter
et in principatoribus / eth 8 / tractatus 2 / c 3 ~~[illegible]~~
Delectacio in aspectu e principium amoris / eth
9 tractatus 2 / c 3 / similiter R principium
Delectacio que e per visum e principium amicicie
omnis eth 9 / tractatus 2 / c 3 /
Unusquisque semper intitur esse cum delectacionibus
suis amicis / eth 9 / tractatus 3 / c 4 / in textu et in commento

o.o Delectaciones intellectuales secundum rei veritatem sunt pn
meliores 2 eligibiliores corporalibus propter quod non
habent aliquam tristiciam eis admixtam sicut corporales
ut delectacio que consistit in potando 3 que tristicia
admixta sicut sitis / 2 delectacio in comedendo
fames / 2a ro / delectaciones intellectuales
sequuntur ea que sunt delectabilia secundum suam naturam
delectaciones corporales que sunt delectabilia secundum accidens
eth 7 tractatus 2 / c 3 /
Delectaciones intellectuales sunt sine tristicia pn
contraria, 2 non habent tristiciam admixtam
eth 7 / tractatus 2 / c 3
Delectaciones intellectuales non habent superhabun pn
danciam vituperabilem, que possit esse viciosa
ymmo quanto enim aliquis magis 2 subtilius ve
ritatem intelligit, tanto laudabilius operatur
secundum eum / eth 7 / tractatus 2 / c 3 /
No vero quare delectaciones intellectuales non pn
habent superhabundanciam / qr sunt circa ea que sunt
delectabilia secundum suam naturam, et non secundum accidens / eth
7 / tractatus 2 / c 3
Delectaciones intellectuales sunt circa ea que sunt de pn
lectabilia secundum suam naturam / et non secundum accidens, eth 7
tractatus 2 / c 3
Preter intellectualem delectacionem que competit pn
homini ex parte aie, oportet ipsum esse aliquod de
lectabile, quod sibi conveniat secundum naturam corrupti
bilem / que e corpus / eth 7 tractatus 2 / c 3 in exposito of
Delectaciones intellectus differunt a delectacionibus 4 pn
sensitivis / quia ille sunt priores, ille inferiores
eth 10 / tractatus 2 / c 3 in textu et in exposito o-ll
Delectaciones intellectuales dicuntur sincere 2 pn
liberales / sincere / qr sunt immixte tristicia
liberales / qr conveniunt homini secundum racionem e
voluntatem, que sunt libere in operando, vel qr
operaciones tales / animum liberant a servitute
malicie / eth 10 / tractatus 2 / c 4

Delectacio corporalis. Nota causam, quare delectationes corporales sunt magis appetibiles quam intellectuales, quia delectacio expellit tristiciam, ita videtur esse medicina contra tristiciam, sed quia sunt medicine contra tristiciam, ideo maxime queruntur. Secunda causa quia tales sunt multum vehementes vel sunt contrarie presentite contrarie ab hiis qui non possunt gaudere aliis delectacionibus, propter eo quod solum tales sibi inherentes, delectaciones intellectuales quamvis sint meliores non proponunt, 2 vel sibi ipsis proponunt quandam sitim talium delectacionum, inmatatas sibi ipsas ad eorum concupiscenciam, eth I / tt 2 / c 3 /

Delectaciones corporales maxime sunt, sunt vehementes sicut medicine contra tristiciam, eth I / tt 2 / c 3

Delectaciones corporales in tantum sunt appetibiles in quantum sunt medicine, contra tristiciam quam expellunt / eth I / tt 2 / c 3 /

Nota causam, quare delectaciones corporales valde queruntur et appetuntur ceteris ab omnibus, quia sunt medicine contra tristiciam, propter hoc quod magis ad delectabiles parte nostra sunt contrario sed ... potius in magis delectabiles, sed ad eorum contrarietatis, quia tunc habet duplicem racionem delectabilis unam ex sua natura aliam ex contrario illius cuius expulsio queritur eth I / tt 2 / c 3 /

Quedam delectacionum corporalium sunt naturaliter prave ut que consequuntur operaciones pravas ut quod consistunt in superhabundancia eth I / tt 2 / c 3

Delectaciones corporales valde prave, quibusdam sunt appetibiles ex natalitate, ut quod consequuntur naturam pravitatem, et bestiale, quidam per consuetudinem, ut delectaciones pravorum hominum quod per pravam et longam consuetudinem qui talibus utuntur in naturam fiunt, eth I / tt 2 / c 3

Quedam delectacionum corporalium sunt medicine contra aliquos defectus propter non sunt nisi non indigentibus, quia ille delectatur in abo, qui non indiget vel credit se indigere eth I / tt 2 / c 3

Quedam delectaciones corporales solum sunt non indigentibus a quolibet indigencia non supplentur quia ille delectatur in abo, qui non indiget vel credit se indigere eth I / tt 2 / c 3

Delectaciones corporales, solum possunt sunt bone in quantum sunt necessarie ad supplendum naturalis indigencie eth I / tt 2 / c 3

Delectaciones corporales quodlibet indigencia non supplentur solum hiis qui presumuntur non habere quia iam sunt perfecti et repleti et saturati eth I / tt 2 / c 3

Quidam sibi ipsis preparant quandam sitim delectacionum corporalium irritantes se ipsos ad eorum

concupiscenciam / eth I / tt 2 / c 3 /

Non est increpabile si aliqui delectaciones corporales querunt propter recreacione, si querunt eas innocuas vel consuetas et utuntur non nocivas. Sed qui presumunt nocivas vel inconsuetas et utuntur nocivas, hoc est pravum et increpabile, eth I / tt 2 / c 3 /

Propter quod delectaciones corporales nocivas vel inconsuetas, et utuntur nocivas hoc est pravum et increpabile sed licet propter delectacione concessa ut tales in moderate sumptos eth I / tt 2 / c 3

Omnis homo indiget aliqualiter delectacionibus corporalibus. Patet quia aliquis homo, superveniret tristicia propter motus et operaciones naturales, vel indiget recreari per aliquam delectacionem, tristicia mitigate eth I / tt 2 / c 3 /

Melancolici semper sunt in vehementi appetitu corporalium delectacionum / eth I / tt 2 / c 3 /

Querere superhabundante delectacionem corporalium inducit intemperancia et pravitate, eth I / tt 2 / c 3 / vide eciam in sol ...

Delectaciones intellectuales dicuntur ad delectacionibus sensitivis / eth X / tt 2 / c 3 / Patet vide delectacio intellectualis

Nota propter quod hoc delectaciones corporales sunt eligibiliores intellectualibus, quia ad eas refugiunt illi sapientes, qui non perceperunt unquam gustu suavitate delectacionis sincere et liberalis eth X / tt 2 / c 4 et patet persuasio, quia videmus quod pueri, quedam puerilia, que apud ipsos sunt existimant esse preciosa, et optima quod tamen nec secundum se sunt optima, eth X / tt 2 / c 4

Felicitas non consistit in delectacione corporali. Patet delectacionibus corporalibus, quilibet homo potest gaudere, et ille qui est bestialis non minus illo qui est optimus sed felicitate nullus attribuit homini bestiali, nec vitam optimam, eth X / tt 2 / c 4

Felicitas non consistit in commessacionibus et delectacionibus corporalibus eth X / tt 2 / c 4

Unusquisque debeat temperate fugiendo delectaciones corporales et quod hoc faciat perseveranter ita quod a bono tamen est propter labores et tristicias non recedat. hoc nimis non est delectabile eth X / tt 2 / c 5

Pravus et qui appetit corporales delectaciones debet puniri tristicia et dolore sicut animal subiugale vel bos et asinus qui ducuntur stimulis et flagellis / eth X / tt 2 / c 5

Pravus et qui appetunt corporales delectaciones oportet adhiberi tales tristicias, que maxime contrariantur illis delectacionibus quas amant, quod ut si aliquis libet inebriari, oportet puniri vino, et cogi oportet bibere aquam sine vino / eth X / tt 2 / c 5

Temperancia non est circa tristicias sed delectaciones
p° eth q/ tt 2/ c 1/ p° R° temperancia
Delectacionum quedam sunt animales vel anime quedam corporales
eth q/ tt 2/ c 1
Amor honoris et amor disciplinae sunt delectaciones
animales vel anime quia solum eorum aliquid dispositionem
persequitur quia tamen amator honoris quia disciplinae
gaudet ex eo quod licet id cuius est amatus corpore
nihil gaudio ... patitur eth q/ tt 2
c 1/
Circa delectaciones et tristicias anime non est temperancia
eth q/ tt 2/ c 1/ p° R° temperancia
Circa delectaciones anime honores non dicuntur temperati
eth q/ tt 2/ c 1/ p° R° temperati
In delectacionibus que incessantur plurimum contingit
a quibus delectantur ut oportet et mediocriter et est super
habundanciam et defectum / eth q/ tt 2/ c 1
Temperancia et intemperancia sunt circa delectaciones
gustus et tactus / eth q/ tt 2/ c 1/ p° R°
temperancia
Circa delectaciones gustus et tactus omnia
animalia communicant / eth q/ tt 2/ c 1/
Delectaciones gustus et tactus sunt serviles et
bestiales / serviles quia nobis subiciuntur vel omni
bestiale quia id quod nobis prodest delectaciones
quaerunt est in nobis bestiale quia in ipso cum bestiis
communicamus eth q/ tt 2/ c 1/
Vis delectacio temperatorum et intemperatorum consistit
in quodam usu rerum delectabilium / qui fit per
tactum / eth q/ tt 2/ c 1/
Gaudere delectacionibus / tactus et gustus / et
diligere eos propter se est mutuo bestiale eth
q/ tt 2/ c 1/
Delectaciones maxime liberales hominibus apparere
et secundum verum sunt / non sunt delectaciones circa quas est tem-
perancia et intemperancia / p° tales delectaciones
sunt per totum corpus sed delectaciones circa quas
est temperancia et intemperancia sunt circa speciales
partes corporis ut genitalia contingunt / eth
q/ tt 2/ c 1
Delectaciones liberalissime dicuntur sed quia fiunt in
ludis et exercitiis per confricationem corporis et ca-
lefactionem membrorum sunt ablate a temperancia
p° delectaciones quas persequuntur intemperati non sunt
circa omne corpus sed solum circa quasdam partes
corporis eth q/ tt 2/ c 1
Delectaciones tactus quas persequitur intemperatus non
sunt circa omne corpus sed solum circa quasdam
partes corporis / eth q/ tt 2/ c 1/
In delectacionibus communibus pauci peccant / eth
q/ tt 2/ c 2/

Circa proprias delectaciones et concupiscencias multi peccant
eth q/ tt 2/ c 2 p° R° pecco /
Multi errant et peccant / et intemperate vivunt
circa delectaciones proprias / eth q/ tt 2/ c 2/ p°
R° intemperatus
Multi gaudent in delectacionibus quibus non oportet gaudere
eth q/ tt 2/ c 2/ R° multi
Intemperati circa delectaciones peccant et superhabun-
dant / eth q/ tt 2/ c 2/ g° R° pecco
Intemperatus tristatur propter absenciam delectacionum
eth q/ tt 2/ c 2/ p° R° intemperatus
Intemperatus tristatur quia non adipiscitur delectacionem
concupitam / eth / q/ tt 2/ c 2/
Nullum est inconveniens quia aliquis propter delectacionem
tristetur / eth / q/ tt 2/ c 2/
Aliqui circa delectaciones gustus et tactus deficiunt
ut quia delectantur et gaudent / delectacionibus minus
quam oportet / eth q/ tt 2/ c 2/
Insensibilitas in delectacionibus non est humana vel non congruit
humane nature / eth q/ tt 2/ c 2/
Deficientibus in delectacionibus non est nomen impositum
eth q/ tt 2/ c 2/
Insensibilitas in delectacionibus raro contingit / eth
q/ tt 2/ c 2/
Temperatus medio modo se habet ad delectaciones et tristi-
cias / eth q/ tt 2/ c 2/
Appetens delectaciones impeditivas sanitatis
et bone habitudinis et contrarias bono virtutis
et vite / et excedentes suas facultates ille
magis diligit tales delectaciones quam dignum est
eth q/ tt 2/ c 2/
Temperatus non magis diligit delectaciones quam dignum
est / sed ut racio dictat / eth q/ tt 2/ c 2/
Intemperatus agit propter delectacionem / eth q/ tt 2/ c 3
Delectacio est quoddam desiderabile / tristicia
quoddam fugibile persona nam / eth q/ tt 2
c 3/
Delectacio minime non corrumpit / sed potius sal-
vat / g° ... gaudens quia cor dilatatur et membra
ex toto spiritu et calore fortificat / eth q/ tt
2/ c 3/
Assuefactiones in delectacionibus circa quas est temperancia sunt
sine periculo / eth q/ tt 2/ c 3/ R° / R° assuefactio
Appetitus delectacionis est insaciabilis / eth
q/ tt 2/ c 3/ g° R° appetitus
Si delectaciones fiunt magne et vehementes
vel vehementes afficientes appetitum / tunc sui
vehemencia cogitacionem perimunt / eth q/ tt 2
c 3 ... ...
Affabilitas est circa delectaciones et tristicias sensibiles in
colloquiis / eth q/ tt 8/ c 1/
Affabilis intendit delectacionem tamquam finem
eth q/ tt 8/ c 1/ ~~... ... ...~~

Delector. Delectari est proprium animalium eth 1 tt 1 c 6

Vnicuique delectabile est quod amat eth 1 tt 1 c 6 Sed 1 delectari est duorum corporum que pertinent ad animam et ad bona extrinseca tertium quod hic animalis est virtus hic quod est anima

Quilibet delectatur in eo quod ipse amat eth 1 tt 1 c 6

Nullus est bonus et studiosus qui non gaudet et delectatur in bonis operacionibus sicut patet inductive

Vt sciencia virtuosi est conveniens operacionibus virtutis secundum se ... et propter delectabilis et appetenti eth 1 tt 1 c 6

Qui sustinet pericula delectabiliter signum est quod est in eo virtus fortitudinis eth 2 tt 1 c 2

Iuvenes a principio debent doceri in quibus gaudere et tristari oportet eth 2 tt 1 c 3

Recta disciplina iuvenum est ut assuescant delectari in operibus bonis et tristari de malis eth 2 tt 1 c 3

Fortis licet in suo actu tristetur tamen delectatur in quantum attingit finem suum eth 4 tt 1 c 4

Temperatus delectatur in adeptione eius quod amat eth 4 tt 2 c 1

In delectacionibus que innascuntur plurimum contingit aliquem delectari ut oportet et medio modo et etiam per superhabundanciam et defectum eth 4 tt 2 c 4 c 1

Alia bruta non delectantur in sensibus aliorum sensuum auditus visus gustus propter se sed tactus eth 4 tt 2 c 1 Vide brutum

Temperatus non delectatur intemperatis sicut intemperatus eth 4 tt 2 c 2

Temperatus non delectatur magis delectabili vehemencius quam oportet eth 4 tt 2 c 2

Magnanimus in magnis et studiosis honoribus delectatur moderate eth 4 tt 7 c 2

Non potentes sive bona fortune restantes se propter eorum divicias alios excellere contempnunt eos qui carent diviciis et spectabiles operantur quandoque contingit eos delectari secundum appetitum et desiderium eth 4 tt 7 c 2

Affabilis appetatur condelectare audientibus in hiis que pertinent ad convictum humanum quamvis sit sibi inhonesta eth 4 tt 8 c 1 Vide affabilis

Affabilis aliquem intendit delectare cum contristatur secundum quod ille cum convivit bene vel male loquitur vel operatur eth 4 tt 8 c 1

Affabilis intendit per se delectari et non contristari eth 4 tt 8 c 1 Vide affabilis

Qui superhabundat in delectando secundum hoc non sunt propter aliquod lucrum dicitur placidus eth 4 tt 8 c 1 Vide placidus

Quod delectat aliquem contristat audientem in delectando est propter aliud est odibile bonum et ideo ad est delectabile alteri eth 4 tt x c 1

Multi creaturarum diversis aliquem bonum agendo et delectari eth 4 tt 2 c 1

Virtuosum oportet delectari non solum in actionibus propriis sed etiam in operibus aliorum virtuosorum in quantum sunt similes propriis eth 8 tt 1 c 3

Impossibile est aliquem qui sunt in actu venerio delectari et intelligere eth 9 tt 2 c 2 Vide impossibile

Presens per actum delectat futurum per spem preteritum secundum memoriam eth 9 tt 2 c 5

Tripliciter aliquid delectat secundum presens futurum preteritum eth 9 tt 2 c 5

Inter omnia que delectant quod delectat per actum est delectabilissimum eth 9 tt 2 c 5

Quod delectat actualiter est magis amabile quam sit spes futuri ut memoria preteriti eth 9 tt 2 c 5

Homo magis delectatur in spe utilium quam honestorum eth 9 tt 2 c 5 Vide delectabile

Virtuosus magis eligit parvum tempus multum delectari in magno opere virtutis quam per multum tempus quiete et remisse in mediocribus operibus virtutis eth 9 tt 3 c 1

Delectari in operacione virtutis et in speculacione eius est proprium felicis eth 9 tt 3 c 2

Bonus continue debet operari et delectari eth 9 tt 3 c 2

Musicus delectatur in bonis melodiis eth 9 tt 3 c 2

Ad hoc quod aliquis delectetur in amico oportet sint cum hoc sentire quod ipse habeat et convivere eth 9 tt 3 c 2

Facta repletione aliquis delectatur sicut facta incisione aliquis dolet et tristatur eth x tt 1 c 3

Qui non est iustus non delectatur in operacione iusti sicut qui non est musicus non delectatur delectacione musici eth x tt 1 c 4

Quilibet delectatur in operacione conveniente suo habitui et in alia non eth x tt 1 c 4

Qui non est musicus non delectatur delectacione musici eth x tt 1 c 4

Nullus eligeret mente puerili habere per totam vitam suam ut delectaretur in quibus puer delectatur eth x tt 1 c 4

Nullus homo potest continue delectari eth

p tt 2 c 2
Aliqua sunt que quamdiu sunt nova multum
delectant sed postmodum non similiter eth p
tt 2 c 2 g vj de nova
Nova magis delectant quam consueta eth
p tt 2 c 2
Nota racionem quare aliqua sunt que quamdiu sunt no
va multum delectant sed dum sunt consueta
minus eth p tt 2 c 2
Unusquisque artificum eo ipso quod gaudet et delectatur
in sua operacione magnum augmentum perfectionis
addit ad proprium opus declaratur de Geo
metrico musico edificatore etc quia geometri
in consideracionibus geometricis magis possunt intelligere
singula huius consideracionis et alii amantes
musicam etc eth p tt 2 c 3
Qui vehementer delectantur in quocumque de
lectabili tunc non possunt aliquid alterius o
perari eth p tt 2 c 3
Qui vehementer delectantur in quocumque delecta
bili nichil aliud omnino discernunt eth p
tt 2 c 3
Eadem quosdam homines delectant et alios
contristant eth p tt 2 c 3
Qui delectari velit per potenciam ad plures
...atur pol 2 tt 1 c 2
Secundum homerum musica non est utilis propter gaudium de
lectari posse in ea sicut bonum posse ad operas
et delectabile multis posse pol 8 tt 1 c 1
Secundum homerum musica est valde ~~[illegible]~~ de
lectabilis delectans omnes pol 8 tt 1 c 1
Nichil est ita aptum et assuescere ad gaudia
corum quam musica melodia rectorum et actionum virtuosarum
sicut meditacio et delectacio de motibus ipsarum passio
num et delectari et ... in eis pol 8 tt 1 c 2
Assuescere et meditari de actionibus malis
et gaudere et delectari de eis est efficacissimum
ad mores pol 8 tt 1 c 2
Assuescere meditari de actionibus virtuosis
et delectari et ... in eis et assuescere in
... de actionibus malis et delectari in eis
pol 8 tt 1 c 2
Assuesti gaudere ~~tt~~ et contristari ... eis que sunt similia
delectacionibus et contrariis malisque propinqui
... quia delectari in eis pol 8 tt 1 c 2 pro
pter assuefaccio

In musica tam delectantur animalia bruta quam
similiter homines pol 8 tt 2 c 1
Delectacio et contristacio et consequenter actio de bonis et malis
in quantum talia ... 3 tt 1 c 2
Delectacio et contristacio et ... per ... assumpto
... ... sit delectacio ... contristacio ...
3 tt 1 c 2

Delectabilior operacio secundum virtutem / est delectabilior quam sit aliqua alia operacio humana eth 1/ tt 1/ c 6 q[uere] operacio

Quibusdam quidem sunt delectabiliora que quandoque alia videntur / eth 9/ tt 2/ c 2/

Delectabilior est spes bonorum futurorum quam honestorum / eth 9/ tt 2/ c 5 / Ro[?] de delectabile

Semper delectacio delectabilior / expellit minus delectabilem / eth 10/ tt 2 c 3

Operacio delectabilior minus delectabilem expellit eth 10/ tt 2/ c 3

Ipsorum operacio est delectabilior qui iam sciunt veritatem / et quorum intellectus perficitur per virtutem intellectualem quam ipsorum querencium qui inquirunt cognicionem veritatis eth 10/ tt 2/ c 5

Isti delectabilius conversantur qui iam sciunt veritatem et habent intellectum perfectum per virtutem sapiencie quam illi qui inquirunt cognicionem veritatis eth 10/ tt 2/ c 5

H Inter omnes operaciones virtutum / delectabilissima est contemplacio veritatis / que fit secundum virtutem et habitum sapiencie secundum quod ab omnibus est confessum eth 10/ tt 2/ c 5/

Contemplacio veritatis per habitum sapiencie est delectabilissima eth 10/ tt 2/ c 5

Quod actum est proprium et optimum hoc est delectabilissimum eth 10/ tt 2/ c 6/ q[uere] ... vita

B. I ♀ Vita que est secundum intellectum est homini delectabilissima et sibi maxime propria eth 10/ tt 2/ c 6

Agere [?] delectabilius et laborare quam pati ... pol 6 tt 1 c 2

Multis magis delectabilis est vivere in ordinate quam temperate pol 6 tt 1 c 2

Pm Delectabilissimum Secundum poetam imitacio est quid delectabilissimum eth 1/ tt 2/ c 3/

Transmutacio non est quod delectabilissimum rebus omnibus naturaliter, sed solum rebus nostre defectuose eth 1/ tt 2/ c 3 q[uere] transmutacio

Inter omnia que delectant / quod delectat secundum actum est delectabilissimum, eth 9/ tt 2/ c 5

Qui aliquis sentit se bene hoc est delectabilissimum secundum se ipsum [?] quia vivere est ... et est naturaliter bonum eth 9/ tt 3/ c 2

Libidinose se amantibus / delectabilissimum est se videre / eth 9/ tt 3 c 5

Delectacio aliqua est quod perfectissimum et delectabilissimum eth 10/ tt 2 c 2/

Operacio perfectissima est delectabilissima eth 10/ tt 2/ c 2/ ... H

† Amicis auxiliari et largiri vel conviciis delectabilissimum est pol 2 tt 2 c 2. ~~...~~

Apposita et ... sunt delectabilissima non tamen alia melodia pol 8 tt 1 c 2

Secundum musicam musica est delectabilissimum homini et ideo homines in congregacionibus et quietibus omnes utuntur ipsa pol 8 tt 1 c 2 in ... eo...

Delectabiliter operari non contingit omnibus virtuosis nisi inquantum actus attingit suum finem eth 3/ tt 1/ c 9

Liberalis dat delectabiliter et sine tristicia / eth 4/ tt 3/ c 2/

Ad magnificum pertinet delectabiliter facere magnos sumptus / eth 4/ tt 4/ c 1/

Magnanimus audit delectabiliter que aliis beneficia impendit / sed que ab aliis recepit audit indelectabiliter eth 4/ tt 1/ c 2/

Omnes existimant quod felicem oportet vivere delectabiliter eth 7/ tt 3/ c 4

Qui delectabiliter operantur aliquod opus / magis possunt singula discernere et perfeccius dimensionem inquirere quam si sine delectacione operarent eth 10/ tt 2 c 3 q[uere] delectacio

Delibero / diu deliberacio et cito fac / eth 6/ tt 3/ c 1/ ...

Fortuna carentes non agunt per intellectum et deliberacionem phys 2 tt 6 c 1

Nam non deliberare non tollit ipsum agere propter finem phys 2 tt 6 c 1 p[uere] p[er]fectus

Ars non propter hoc deliberare in finis operacionibus phys 2 tt 6 c 1

Ars agendo propter finem non deliberat phys 2 tt 6 c 1 ...

~~Deliberativus~~ Que fiunt contra et compertu passionis non fiunt ex deliberacione omnis, sed compertu passionis eth 7/ tt 2/ c 3

Que fiunt contra non indicant se ex deliberacione et deliberacione, eth 7/ tt 2/ c 3 ...

Demonstrabile / Omne scibile demonstrabile eth 6 tt 2/ c 1

Demonstracio / Omnis demonstracio procedit ex primis et notioribus quia ex principiis sunt ante cognita et credita per inductionem, tunc scitur scit ea in statu ... eis assentit / eth 6 tt 2/ c 1/

Sciencia est cum demonstracione eth 6/ tt 2 c 3

Illorum non est demonstracio quorum principia contingit aliter se habere eth 6/ tt 2/ c 3

Sapiens de quibusdam habet demonstracionem eth 6 tt 2/ c 4 q[uere] sapiens

Operativi demonstraciones predicunt ex singularibus et est dantur de singularibus eth 6 tt 3/ c 3

Dictis seniorum non minus est attendere quam si sit nobis demonstratum demonstracione potissima eth 6/ tt 3 c 3

Mathematica non demonstrat per causam finalem met. 3 tt 2 c 1

In demonstracione ... siccum ... et ... met. 3 tt 2 c 1

Impossibile est de aliquibus esse demonstracionem met. 3 tt 2 c 1

Omnis demonstracio est circa aliquod subiectum passiones et dignitates met. 3 tt 2 c 1

Omnes demonstratores utuntur dignitatibus met. 3 tt 2 c 1

Difficile ... met. 3 tt 2 c 1 ...

Delectabilissimum vigilia et intelligentia sunt delectabilissima Methaphysice xij tractatus 2 c 2 propter quod omnia actu cognitivi sunt ut sensus intellectus spes delectationes et alia sunt delectabilia propter hoc Methaphysice xij tractatus 2 c 2
Speculacio est optimum et delectabilissimum Methaphysice xij tractatus 2 c 2

Distinctio quatuor sunt motus locales qui sunt alteri videlicet pulsio tractio vectio vertigo phisicorum a tractatus 1 c 3
pulsionis due sunt species scilicet impulsio et expulsio phisicorum a tractatus 1 c 3
De modo movendi mobilium quod movencia movent per se quod movent et movent patitur phisicorum 8 tractatus 2 c 2
Eorum que movent per se alia movent a se ipso alia ab alio phisicorum 8 tractatus 2 c 2
Eorum que movent quod movent aliqua violente et per naturam phisicorum 8 tractatus 2 c 2
Motus est duplex naturalis et violentus phisicorum 8 tractatus 2 c 2
Mobile est duplex naturale et violente phisicorum 8 tractatus 2 c 2
Vide etiam supra mobile
Potentia dupliciter intelligitur phisicorum 8 tractatus 2 c 2
Potentia est duplex essentialis et accidentalis phisicorum 8 tractatus 2 c 2 vide supra potentia
Aliquid dicitur esse in potentia duplici modo in potentia quia aliquo modo in potentia uno phisicorum 8 tractatus 2 c 2
Movens est duplex scilicet movens et in motu phisicorum 8 tractatus 2 c 3
Movencia quedam movent per se quedam per aliud phisicorum 8 tractatus 2 c 3 vide supra movens
Movens mediatum est duplex quedam movet per unum medium aliud per plura media phisicorum 8 tractatus 2 c 3
Quod movens et motus per se ipsum a per se motum phisicorum 8 tractatus 2 c 3
Duplex aliquid movetur aut a se ipso aut ab alio phisicorum 8 tractatus 2 c 4
Movencium quedam movet ut motum ab alio aliud movet in mobile phisicorum 8 tractatus 2 c 4
Mobilium quedam est movens semper aliud non movens semper phisicorum 8 tractatus 2 c 4
Movencium quedam est mobile quedam non mobile phisicorum 8 tractatus 2 c 4
Movencium quedam movet a se quedam ab alio phisicorum 8 tractatus 2 c 4
Eorum que movent alia quiescunt alia non quiescunt que movent [illegible] phisicorum 8 tractatus 2 c 4 vide supra movens
3 tractatus 1 fol 27

Divisibile corpus [illegible] phisicorum 6 tractatus 2 c 2 et [illegible]
vide supra tempus et phisicorum 6 tractatus 2 c 2 et c [illegible]
Tempus et magnitudo sunt consimilia phisicorum 6 tractatus 2 c 3
vide supra magnitudo scilicet divisibile semper in divisibilia phisicorum 6 tractatus 1 c 2 tractatus 2 c 6 phisicorum a tractatus 1 c 1
Omne motum est divisibile phisicorum 6 tractatus 2 c 1 vide supra phisicorum a tractatus 1 c 1
vide supra movens
Omne movens est divisibile phisicorum 6 tractatus 2 c 1
Omne quod movetur est divisibile phisicorum 6 tractatus 2 c 1
vide supra movens
Motus est divisibilis duplex phisicorum 6 tractatus 2 c 2
Tempus motus ipse motus et mobile et ipsum in quo mobile movetur sunt condivisibilia phisicorum 6 tractatus 2 c 2
Tempus et motus sunt condivisibilia phisicorum 6 tractatus 2 c 2
Motus et motus condividuntur phisicorum 6 tractatus 2 c 2
vide supra motus
Motus et spacium condividuntur phisicorum 6 tractatus 2 c 2
vide supra motus
Motus et mobile sunt condivisibilia et per se phisicorum 6 tractatus 2 c 2
Mobile et tempus in quo aliquid movetur sunt divisibilia per se et aliquid et motus sunt alterando augendo sunt divisibilia patitur phisicorum 6 tractatus 2 c 3
Insola minimorum secundum qualitatem continuum dicitur per se per mutuum esse eorum ut in [illegible] per se 31 divisibilem phisicorum 6 tractatus 2 c 3
Veritas est divisibile per se quantitas patitur [illegible] duplex vel divisionem secundum vel divisionem spacii et gradum vero et [illegible] dispositio phisicorum 6 tractatus 2 c 3
Equalitas aliquam secundum omnes divisionem motus vel divisionem spacii et secundum dispositionem phisicorum 6 tractatus 2 c 3
Indivisibilibus et continuis [illegible] partes sunt ipse tempus phisicorum 6 tractatus 2 c 2
Omnis magnitudo et tempus sunt per se divisibilia phisicorum 6 tractatus 2 c 2
Omne quod movetur est divisibile phisicorum a tractatus 1 c 3 vide
vide supra mobile et movens
Item et omne quod movetur esse divisibile et per se divisibilia phisicorum 8 tractatus 2 c 4
Nulla unitas est omne movens [illegible] phisicorum 8 tractatus 2 c 6
Continuum quod est divisibile in semper divisibilia de Celo tractatus 1 c 1
Corpus est omne divisibile de Celo tractatus 1 c 1 vide supra corpus
Omne corpus divisibile est omnino divisibile per se non [illegible] est [illegible] longitudo latitudo profunditas et tercia [illegible] omne [illegible] est [illegible] omne corpus divisibile est omnino divisibile per pictagoricos [illegible] eo quod non loquimur de duobus non [illegible] ubi [illegible] de Celo tractatus 1 c 1
Simplex est magis divisibile [illegible] omne divisibile de Celo tractatus 1 c 1

Ter extus dimi le omnes e dimile de ce
tt j. t j ter [illegible] de ce
Demum magnitu ia omnia diuisibilia sunt continua
de ce l j tt j t j. 1. quia sunt diuisibilia sunt continua
Impossibile e dimi le compoi ex i diuisibilibus de ce 3
tt j c 2
Impossibile e dimi le i corpore i dimi li vnum dedi
in li extensive vel intensive vel vnum de i di
mi li q n ss poi 3 i qti a de ce 3 tt j c 2
Vt pasce nales sunt dimi les et 2m sps a
2m actus 2m sps ut color dimidi m
albu et nigro 2m actus ut q dimidi di oc
sbiti de ce 3 tt j c 2
Dimi le aq d sps dnt d 2m sps ut 2m
actus 2m sps ut color dimidi i albu
et nigro 2m actus ut q dimidi di oc sbiti
de ce 3 tt j c 2
De gne e dimi le p de gne e gni aq o
et de gnie aq o e mgr mai j ipo i gni ef
oc mai j e dimi le f i equale et ply de ce
3 tt j c 2
De denso a spisso e dimi le p densum
e q ply est de materia sub eti magnit i
dimi le de ce 3 tt j c 2
De gne e molle vel dura ss de tle e dimi le
q molle d q eo puncti cedit i ss
ss cede i sc ipm e vna pte cede mt a ab de
ce 3 tt j c 2
Cor m qti or q dd sunt facilis dimi ha q ddf
difficilis de ce l tt 2 c 3
facilis dimi lia sunt q by sunt tia h iar sensencia
gtinet difficile dimi ha sunt cor a finat
dna de ce l tt 2 c 3
Aer multo facilis e dimi q aq q2 maior
de ce l tt 2 c 3. Re i mo [illegible] R.

Deorsum Omne quod e gne vel leue h t mo ssa
deorsum de ce j tt j c 3
Celu vt mo sursum vt deorsum a medio vel ad
medium de ce j tt j c 3
Vbi no e medium neq extremum i neq e sursum
neq deorsum de ce j tt 2 c q
Et mo ad me d mom deorsum de ce l
tt j c j
No aliqui dixerunt u l ce ssu vel deorsum si
s sury i r adnos de ce l tt j c j. Po sursum
extremum celi d ssu memsur deorsum de
ce l tt j c j
In celo e ssu et deorsum de ce l tt j c j
Via trea mone deorsum et ad medium de ce
l tt j c 2
Terra e grauis et mo deorsum de ce l tt j c 2
Depto ihs e bor tiij mo deorsum ud al
tertij de ce l tt j c 2
Spu th rez forme deorsum roz me de ce
l tt 2 c 3
te i ad [illegible]

Deorsum Omne densum deorsum sine taz ssu
phor l tt 1 c 6
Terra sta nalit deorsum phor l tt 3 c 3
Ignis sta nar ssu et naz deorsum phor l
tt 3 c 3
Quia trea tor a mone deorsum ad medium de
ce j tt j c 2 / tu cpoto

Distinctio Mutatio loca qz prima q
postior p a vt tens postior motu rectis
phor 8 tt 3 c 1
Motum rectum esse prior alio [illegible] natpe psstoe
phor 8 tt 3 c 1
Motum circularem esse prius alio e na tpe pfstone
phor 8 tt 3 c 1
~~Motum [illegible] gtig~~
Motum locale 3 epr recti mixtum tens phor
8 tt 3 c 3
Medium gstat ni acn gtrd in po phor 8
tt 3 c 3
Solutio 3 duo q sat fuit tenigatiq mti
phor 8 tt 3 c 2
Omnis motus localis a circulais a rectis a
mixtis phor 8 tt 3 c 1
Magnitudo e dup x psecta 2 impfecta de ce l
tt 1 c 1
Omnis motus loc al e rectus vel circularis vel mixtus
ex [illegible] de ce j tt j c 2
Demum motum locorum d 1 e simplex a q mixtus
de ce j tt j c 2
Corpus simplex sunt magnitudinis simplices de ce j tt j c 2
Omnis motus simplex a ctri medio a medio vel
ad medium de ce j tt j c 2
Omnis motus rectus d e sursum a deorsum de ce
j tt j c 2
Demum corporis a sunt simplicia q a corpori ex simpli
de ce j tt j c 2
Demum motum quida e simplex q da qponit
de ce j tt j c 2
Notum e omne motum esse a s naz d pt naz
de ce j tt j c 2
Motus rectus e duplex a medio s sursum de ce j
tt j c 1
Omne corpus q e simplex d corpori de ce j tt 2 c j
Omne q mo aut mo na d violente de ce j tt 2 c 3
[illegible] tt 2 c q [illegible] tt 3 c 1
[illegible] tpr i de ce j tt 3 / c 2 / de ce j tt 3
Ingeneratum
Omne corpus q e simplex a qponi [illegible] d pt
nam de ce j tt 3 c 1
Ingenerabilis sunt sempr de ce j tt 2 c 2 sunt ingen
impossibile est tpr de ce j tt 4 c 2
Vna vel generale et tpr de ce j tt 4 c 2
Cor [illegible] de ce j tt 4 c 1
Incorruptibilis [illegible] de ce j tt 4 c 2
Alia sunt i posibilia possibilia falsa [illegible] possibile
de ce j tt 4 c 3 [illegible] R.

Dele[illegible]
ma[illegible]
z ep[illegible]
tu p[illegible]
Decli[illegible]
ais a[illegible]
ut. a[illegible]
mal[illegible]
ut u[illegible]
adpl[illegible]
regu[illegible]
determ[illegible]
nol[illegible]
nol[illegible]
Deqb[illegible]
Delta[illegible]
noli[illegible]
adph[illegible]
Delta[illegible]
h4 si[illegible]
gub[illegible]
z ep[illegible]
Cyta[illegible]
erud[illegible]
z tha[illegible]
Delta[illegible]
eth x[illegible]
Delta[illegible]
z poi[illegible]
q du[illegible]
Delta[illegible]
ututo[illegible]
ho ut[illegible]
assequ[illegible]
vitam[illegible]
Dicta[illegible]
lectoz[illegible]
qdam[illegible]
valde[illegible]
Dedel[illegible]
delact[illegible]
q val[illegible]
dicitur[illegible]
psua[illegible]
sc ver[illegible]
delect[illegible]

Delectatio / Ad philosophum moralem pertinet deter-
minare de delectatione et tristicia / quia per delectationem
et tristiciam vita humana gubernatur. propter quod ipsi
qui pueros volunt dirigere ad bonum et
declinare a malo cum bene agunt faciunt
eis aliquas delectationes ipsos laudando, vestes
vel alia munuscula eis dando / cum autem
male faciunt ipsos vituperando contristant
vel verberibus corrigunt / de illo autem pertinet
ad philosophum moralem determinare per quod humana vita
regitur / 2a racio / ad philosophum moralem spectat
determinare de hiis que maxime pertinent ad virtutem
moralem / sed delectatio et tristicia sunt huiusmodi. Nam ad
moralem virtutem maxime pertinet quod homo gaudeat
de quibus oportet / et tristetur de quibus oportet. 3a racio de
delectatione et tristicia sunt multe dubitaciones in
morali philosophia / ergo de huiusmodi determinare pertinet
ad philosophum moralem, eth x, tr 1, c 1,

Delectatio / maxime videtur appropriari generi humano
huius signum est / quia cytharizantes vel familiares
gubernatores erudiunt pueros / per delectationem
et tristiciam / eth x, tr 1, c 1,

Cytharizantes vel familiares gubernatores
erudiunt pueros ut virtuosi fiant delectatione
et tristicia / eth x / tr 1 / c 1,

Delectatio et tristicia protenduntur per omnem vitam
eth x / tr 1 / c 1,

Delectatio et tristicia, habent magnam inclinationem
et potenciam adhoc quod aliquis sit virtuosus et
quod ducat felicem vitam, eth x / tr 1 / c 1,

Delectatio et tristicia magnam habent potenciam ad
virtutem et ad felicitatem eth x / tr 1 / c 1 /

Homo virtuosus et felix necessario quod delectacionibus
assequendis debet eligere mala, et tristiciis
vitandis debet fugere bona / eth x / tr 1 / c 1,

Circa materiam habent multa dubitaciones circa de-
lectacionem et hoc ex diversitate opinancium / quia
quidam dicunt delectacionem esse quoddam bonum / alii
valde pravum / eth x / tr 1 / c 1,

De delectatione sunt diverse opiniones / quidam dicunt
delectacionem esse quoddam bonum / quidam dicunt esse
quid valde pravum / Et tales dimissistant quod
dicunt ex eo, quod per quasdam raciones visibiles sunt
persuasi / sic se habere ut dicunt / et ita credunt
se verum dicere / Alii dicunt et si non credunt
delectacionem esse aliquid pravorum / tamen existimant
melius esse et utilius ad vitam nostram di-
rigendam dicere quod delectatio sit aliquid pravum / et si
ita non sit videntur enim quod multi homines specialiter
iuvenes sunt subiecti delectacionibus et inclinantur ad
ipsam / sicut ad bonum per se / propter quod oportet tales
in contrarium ducere / dicendo delectationes esse malas
ut eas sic magis abhorreant / eth x
tr 1 / c 1 /

Non motivum / quare aliqui dicunt delectationes esse
pravas quamvis ita non sit / quia videtur quod mul-
ti homines specialiter iuvenes / sunt subiecti delec-
tationibus / et inclinantur ad ipsam / sicut ad bonum
per se / propter quod oportet tales in contrarium ducere dicendo
delectationes esse malas / ut eas sic magis
abhorreant / eth x / tr 1 / c 1,

Homines credentes delectaciones esse bonas
non debent eas enunciare esse pravas
adhoc quod homines retrahantur ab eis / quia quando
homines credentes delectaciones esse bonas sequuntur
eas licet predicent aliis quod non debeant sequi
eas et per quos predicant bonum, et faciunt ad
quos tandem talibus non creditur et finaliter
condempnabuntur ab hominibus / cum circa acciones
humanas magis creditur sermonibus / quam operibus / sed
homo non debet facere talia / per quod redditur contemp-
tibilis aliis / eth x / tr 1 / c 1,

Raciones eudoxii / quod delectatio est quoddam per se
bonum / prima / omnia bona appetunt / sed omnia
delectationem appetunt ergo delectatio est quoddam
bonum / 2a racio / tristicia opposita delectationi ab
omnibus fugitur tamquam malum / ergo delectatio
ab omnibus prosequitur tamquam bonum quod non esset nisi
delectatio esset bona / 3a racio / tale additum tali
reddit ipsum magis tale / sed delectatio apposita
cuilibet bonorum sicut ei quod est iuste agere / vel tem-
peratum esse / facit id esse eligibilius / et auget
bonitatem in ipso / ergo sequitur quod delectatio que auget
bonitatem cuilibet actioni sit quid optimum
eth x / tr 1 / c 2

Omnia appetunt delectationem, tam rationalia
quam irrationalia, eth x, tr 1, c 2,

Eudoxius dixit delectationem esse quid optimum
eo quod omnia feruntur et inclinantur ad
delectationem, eth x / tr 1 / c 2,

Ratio / quod omnia appetant delectationem quia unumquodque
enim querit invenire id quod est bonum sibi
ipsi / sed aliud est bonum omnibus aliis, a quo

appetitur, eth. x, tr. 1, c. 2.

Eudoxius cum diceret delectationem esse quod optimum non videbatur hoc dicere, tamquam amicus delectationis, et quia serviens delectationi, sed quia sic se habet secundum veritatem, eth. x, tr. 1, c. 2.

Delectatio ab omnibus est eligibilis propter nullam videmus ab alio interrogare gratia cuius delectatur, quia delectatio secundum se ipsam sit eligibilis, eth. x, tr. 1, c. 2.

Racio moventium Eudoxum, quare dixit delectationem secundum se esse eligibilem, quia nullum videmus ab alio interrogare gratia cuius delectetur, quia delectatio secundum se ipsam sit eligibilis, eth. x, tr. 1, c. 2.

Racio Eudoxi, arguens, delectatio auget bonitatem cuiuslibet, vel est quod optimum, solum concludit, quod delectatio est de genere bonorum et quoddam bonum, et non concludit, quod magis bonum quolibet alio. Racio, quia dicendum bono verificatur hoc, quod ipsum connectum cum altero facit ipsum eligibilius, quam si esset solitarium per se ipsum, et tamen non sequitur quod optimum, eth. x, tr. 1, c. 2.

Racio Platonis probans quod delectatio non est per se bonum, quod quod est per se bonum non fit eligibilius per appositionem alterius boni, sed delectatio est melior adiuncta prudencie, quam sine ea, eth. x, tr. 1, c. 2.

Non solum habentes pravum, et qui sine intellectu agunt, appetunt et prosequuntur delectationes, sed etiam qui sapiunt, et qui agunt ex vero iudicio racionis, eth. x, tr. 1, c. 2.

Tristicia non opponitur delectationi, sicut malum malo sed sicut bonum malo, quia si ambo essent mala, oportet ambo essent fugienda, si ambo essent neutra, id est nec bona nec mala, vel etiam istorum est neutrum, tunc similiter nec prosequerentur ipsum nec fugerentur, sed omnes videntur tristiciam fugere sicut malum, et delectationem appetere sicut bonum, eth. x, tr. 1, c. 2.

Omnes videntur fugere tristiciam ut malum et delectationem appetere sicut bonum, eth. x, tr. 1, c. 2.

ad Delectationem non esse qualitatem, non sequitur delectationem non esse bonam, quia ymmo felicitate que non est qualitas et tamen est bona, eth. x, tr. 1, c. 2.

Ponentes putantes quod delectatio omnis est bona, probant omne bonum est de genere qualitatis sed nulla delectatio est de genere qualitatis. Secunda racio, omne bonum est aliquid determinatum, delectatio non est tale, quia suscipit magis et minus, eth. x, tr. 1, c. 3.

Platonici dicunt delectationem esse indeterminata quia recipit magis et minus, eth. x, tr. 1, c. 3.

3a racio, per se bonum est perfectum, sed delectatio est quoddam imperfectum, quia est motio et generatio et motus est actus imperfecti, ut dicitur, et nulla motio vel generatio est bona, ergo delectatio vel est motio vel generatio vel non est bona, quia bonum et finis coincidunt, sed nulla delectatio vel motio est finis sed via in finem.

Platonici dixerunt delectationem esse motionem et generationem, eth. x, tr. 1, c. 3.

Delectatio non est motio quia omnis motio est velox vel tarda, delectatio non, eth. x, tr. 1, c. 3.

Delectationi nec convenit tarditas, nec velocitas, eth. x, tr. 1, c. 3.

Aliquis bene velociter et tarde transponitur, id est perducitur in delectationem sed non contingit aliquem velociter operari secundum eam, eth. x, tr. 1, c. 3.

Non contingit operari secundum delectationem, quia nichil est nisi ipsum delectari, quod quidem est actus delectantis sicut lucere est actus lucentis, eth. x, tr. 1, c. 3.

Delectatio non est generatio quia delectatio non est motio vel ymmo aliquid vero et cetera. Secunda racio. Si delectatio esset generatio, tunc tristicia esset corrupcio plorum accionum, sed aliquando quedam contrariatur hoc corrumpitur, eth. x, tr. 1, c. 3.

Delectatio secundum plonicos est replecio eius quod est secundum naturam, eth. x, tr. 1, c. 3.

Delectatio non est replecio quia secundum aliquos replecio et defectus sunt passiones corporales qualis non est delectatio, sed est passio anime, licet anima sequatur eam, eth. x, tr. 1, c. 3.

Delectacio non est generacio replecionis, eth. x, tr. 1, c. 3.

Delectatio non est formaliter replecio sed est quoddam consequens ad hoc, quia facta replecione aliquis delectatur, sicut facta incisione aliquis dolet et contristatur, eth. x, tr. 1, c. 3.

Racio motiva opinionis ponentis delectationem esse replecionem et tristiciam defectum quia hec videntur processisse ex delectatione et tristicia, que fit circa cibum in qua prius contristantur propter indigenciam cibi

prius superveniunt alii delectant / Sed tamen non
est proprie dicendum quod omnis delectatio est repletio
et omnis tristicia defectus / eth. x / tractatus 1 / c. 3
Delectaciones circa alimenta sunt ad repletionem
alicuius defectus preexistentis tristicie quia in-
venimus illos qui prius facti sunt tristes / cum
indigencia alimenti postea delectari facta re-
pletione / eth. x / tractatus 1 / c. 3
Quamvis delectacio que est circa alimenta est re-
pletio / vel fit ad repletionem alicuius de-
fectus precedentis tristicie / tamen non omnis
patet de delectacionibus consistentibus in consi-
deracione mathematica / que sunt sine omni tristicia
Et delectaciones illarum operum que sunt secundum
omnes sensus / Et multe species et memorie
bonorum actorum sunt delectabiles / et non potest
convenienter assignari quod repletiones sunt
ille delectaciones / cum nullus defectus precessit prius
factus / quod perhiberi delectaciones fiat repletio
eth. x / tractatus 1 / c. 3
Delectaciones consistentes in consideracione
mathematica sunt sine omni tristicia / eth. x
tractatus 1 / c. 3
Delectaciones operum que sunt secundum omnes
sensus scilicet olfactum / auditum / visum et sunt
sine tristicia / eth. x / tractatus 1 / c. 3 /
Ad aliam racionem probantis quod non omnis delectacio
est bona / quia si omnis delectacio esset bona / sequitur quod
delectaciones opprobriose sicut adulteriorum et ebrietatum
essent bone / eth. x / tractatus 1 / c. 4
Ad solucionem racionis cum omnis delectacio sit bona
prima solucio / delectaciones turpes non simpliciter
delectabilia / 2a / Ad solucionem delectaciones
sunt bone et eligibiles per se / non tamen quibuscumque
et a quibuscumque / 3a / quamvis quedam delecta-
ciones sunt male et fugiende tamen non omnes
quia non est eadem racio de omnibus / cum ipse de-
lectaciones differunt specie / eth. x / tractatus 1 / c. 4 patet infra
Delectaciones turpes non sunt simpliciter de-
lectabilia patet quia non sequitur illa sunt delectabilia
male disposito igitur sunt delectabilia simpliciter
Sicut non sequitur illa sunt simpliciter sana et
dulcia vel amara / que infirmus videt esse
sana aut dulcia / vel amara / Nec illa sunt
alba simpliciter que videntur alba hiis qui paciuntur
obtalmiam / eth. x / tractatus 1 / c. 4
Delectaciones sunt bone et eligibiles per se / non
tamen quibuscumque / et a quibuscumque / exemplum / ditari est
bonum / sed ditari per tradicionem / non est bonum
Similiter sanum esse / per se est bonum et eligibile sed
non est bonum et eligibile sanari a quacumque
comestione / quia / quia a comestione serpentum
non / vel huiusmodi grossorum / eth. x / tractatus 1 / c. 4
Quamvis quedam delectaciones sunt male et fu-
giende / tamen non omnes / quia non est eadem
racio de omnibus / cum ipse delectaciones differunt
specie / eth. x / tractatus 1 / c. 4
Delectaciones differunt specie / sed delectabi-
lia / a quibus causantur / quia alie sunt species de-
lectaciones que causantur ab operibus bonis
et alie que causantur a turpibus / eth. x / tractatus
1 / c. 4
Alie sunt species delectacionum / que causantur ab
operibus bonis / alie a turpibus / eth. x / tractatus 1
c. 4
Qui non est musicus / non delectatur delecta-
cione musica / eth. x / tractatus 1 / c. 4
Ad racionem probantis / quod omnis delectacio non est bona
quia delectacio adulatoris non est bona ergo
adulator est malus vel amici / eth. x / tractatus 1
c. 4
Delectaciones / quas appetit adulator et quas
amicus sunt diverse specie patet / ex diversitate
sermonum / quia amicus virtuose colloquitur propter
bonum virtutis / sed adulator colloquitur propter
delectacionem audientis / eth. x / tractatus 1 / c. 4
Delectacio non est bona per se / patet quia aliqua
delectacio est prava / ut delectacio adulatoris
2a racio / Si delectacio esset per se bona / tunc
semper quecumque alio posito / vel remoto / delec-
tacio vehemens esset eligenda / sed non est / quia
delectacio pueri est valde vehemens et tamen
nullus eligeret / per totam vitam suam / habere
mentem pueri / ita quod semper delectaretur / in quibus
pueri delectantur / cum nullus vellet semper
esse puer / adhoc / quod semper haberet / delectaciones
tales / 3a patet / nullus eligeret semper gaudere
vel delectari faciendo turpissima in toto
tempore / sine illo quod est per se bonum nichil est
eligibile / sed haec multa prosequimur / et eli-
gimus / si nulla delectacio ex hiis sequeretur
quia homines eligunt videre / Recordari
sive virtutes habere / etc. si ex hiis nulla de-
lectacio sequatur / scilicet vel / vel / Si delectacio

esset per se bona / tunc esset per se eligibilis / et
prosequeretur ecce racio / quare alia eligent'
quia semper id quod est tale per se / est causa aliorum
que sunt per illud sed delectacio / non est causa
quare alia eligant' / quia circa multa homines stu
dent / eciam si nulla inde fieret eis delectacio
eth x / tt 1 / c 4
Delectacio non est causa quare alia eligant'
probatur / quia circa multa homines student / eciam
si nullam eis inferant delectacionem sicut
est videre. Recordari / scire / et habere virtutes
eth x / tt 1 / c 4
Delectacio habet se ut visio probatur sic / sicut
visio est perfecta / in quolibet instanti temporis
in quo res videtur / ita quod tota visio perfecta
secundum se totam est in quolibet instanti / et non est una
pars visionis in una parte temporis / et alia in alia
sic est de delectacione / quod ipsa est tota / et perfecta
in quolibet parte temporis / in quo delectacio habet esse
eth x / tt 2 / c 1
Delectacio est tota simul / et perfecta / probatur / quia
in primo instanti / quo recipit esse / tota simul adest
sibi eius / eth x / tt 2 / c 1 /
Aliquis non potest delectacionem accipere secundum
aliquod tempus / adhoc quod eius species per
ficiatur / eth x / tt 2 / c 1 /
Mensura facionis delectacionis non est
tempus / sed instans / eth x tt 2 / c 1
Delectacio fit in instanti eth x / tt 2 / c 1 /
a Delectacio non est motus / probatur / quia motus
fit in tempore determinato / et in quacumque parte motus
qui fit est imperfectus / sed species delectacionis
in quocumque tempore / est perfecta / et licet secundum aliquem motum
fit partem post partem sic non est de delectacione
eth x / tt 2 / c 1 /
Species delectacionis / in quocumque tempore / et
parte temporis / est perfecta eth x / tt 2 / c 1 /
b 2a racio / quod delectacio non est motus sed in non tempore
non contingit moveri / sed delectari contingit
in ipso nunc / idem
Delectacio et motus et generacio se habent ad
alterutrum / et differunt per hoc delectacio est aliquid
de numero totorum / et perfectorum / que habent suum
complementum in simultate / in quacumque duracione
temporis / quod non potest dici de motu / et generacione
eth x / tt 2 / c 1 /
Delectacio est aliquid de numero totorum / et per
fectorum probatur quia habet suum complementum est

simultate / in quacumque duracione temporis / eth x tt 2 / c 1 /
Delectacio non fit in tempore / eth x / tt 2
c 1 /
Delectacio est quoddam totum probatur / quia suum
complementum habet in simultate / et non
in successione / eth x tt 2 / c 1 /
Platonici non bene dicunt / dicentes delectacionem
esse motum / vel generacionem / Racio motus
et generacio / non dicuntur esse omnium / nec
possunt omnibus attribui videntur sed solum
attribuuntur' ipsis partibilibus / non autem totis
quorum suum complementum acquiritur in instanti
quale est delectacio / eth x / tt 2 / c 1 /
Delectacionis non potest esse motus / Racio quia
est quoddam totum / quod secundum suam perfectionem con
sistit in indivisibili eth x / tt 2 / c 1 /
Delectacio est quoddam totum / probatur / quia
secundum suam perfectionem consistit in indivisibili
vel secundum durare habet omnes partes simul / eth x
tt 2 / c 1 /
Delectacio est perfectio operacionis probatur. id quod in
est operacioni secundum quod est perfectio et eius perfecto
sic est de delectacione / eth x / tt 2 / c 2 /
Delectacio aliqua est perfectissima et delectabilissima
probatur / quia est potencie perfecte et in supremo habitu et
nobilissimi obiecti / eth x / tt 2 / c 2
Delectacio reperitur secundum omnem sensum in quantum
non impedite operatur operacione sibi conveniente
eth x tt 2 / c 2
Delectacio eciam reperitur circa intellectum et eius spe
culacionem probatur quia secundum aliquod verum pro certitudine
speculatur' / eth x tt 2 / c 2 .
Secundum unumquemque sensum / non impedite
operante fit aliqua delectacio / eth x / tt 2 / c 2 /
Delectacio in quantum est perfecta est delectabilis / eth
x / tt 2 / c 2 /
Delectacio est virtus et perfectio operacionis / que
elicitur a potencia disposita perfectissime / et
respectu nobilissimi obiecti / eth x tt 2 / c 2 /
Delectacio perficit operacionem / eth x / tt 2 / c 2
Non secundum eundem modum / delectacio perficit
operacionem / sicut sensibile perficit sensacionem / et sensus
quia sensibile perficit sensacionem / per modum agentis
educendo sensum de potencia in actum / sensus autem
perficit eam per formam sensibilis / sed delectacio
perficit ipsam / sicut agens et firmans / et
magis amabile reddens / eth x tt 2 / c 2 /
Sensus sensibile delectacio sunt eciam studiosa

et bona / eth. x / tractatu 2 / c. 2 /

Medicus non similiter perficit operationem sanam et delectatio operationem / eth. x / tractatu 2 / c. 2 /

delectatio perficit operationem / sicut forma / eth. x tractatu 2 / c. 2 /

Quare per unumquemque sensum fit delectatio patet / quia dicimus visiones et auditiones esse delectabiles / eth. x / tractatu 2 / c. 2 /

Tamdiu manebit delectatio in operatione sensus quamdiu sensibile et sensitivum manent in convenienti dispositione / eth. x tractatu 2 / c. 2 /

Delectatio perficit ~~actionem~~ operationem non sicut habitus / qui inest sed sicut quidam finis qui advenit / non sicut forma intrans essentiam rei / sed ut quaedam perfectio actualis superveniens operationi in esse constituto / ut sicut enim habitus supervenit potentiis operantibus / sed delectatio non supervenit operationi perficiendae / sed perficit eam sicut quidam finis id est quaedam perfectio superveniens / eth. x / tractatu 2 / c. 2

Delectatio perficit operationem / sicut pulchritudo superveniens iuvenibus ~~habitus~~ quae / sicut illa perficit iuventutem actualiter / sic et hic

Sicut pulchritudo supervenit iuvenibus sic et delectatio supervenit operationi / et sicut pulchritudo non est de essentia iuventutis sed supervenit iuventuti / sic delectatio / non est de essentia operationis / sed supervenit operationi / eth. x tractatu 2 / c. 2 /

Tamdiu durat delectatio / quamdiu obiectum utriusque cognitivae et ipsa virtus cognitiva / remanent in eadem dispositione / quia activo et passivo remanentibus in eadem dispositione manet idem effectus / sed obiectum / et virtus cognitiva se habent / sicut activum et passivum vel / eth. x / tractatu 2 / c. 2 /

Delectatio non potest esse continua / eth. x tractatu 2 / c. 2

Nota ratio / quare nullus continue delectatur continuando se in operatione quam consequitur delectatio quia anima laborat in operando / vel omnis quae desistat ab opere / et per consequens minuitur delectatio / quae consequitur operationem / eth. x / tractatu 2 / c. 2 /

Delectatio consequitur operationem / eth. x / tractatu 2 / c. 2 /

Nota ratio / quare omnes homines appetant delectationem quia omnes homines appetant vivere / vivere autem est quaedam operatio / quam perficit delectatio / eth. x / [illegible] tractatu 2 / c. 2 /

Delectatio perficit ipsum vivere / eth. x / tractatu 2 / c. 2 /

homines naturaliter appetunt delectationem sicut et ipsum vivere / eth. x tractatu 2 / c. 2 /

Delectatio et operatio / sic sunt coniuncta adinvicem quod nullo modo possunt recipere separationem / quia delectatio non fit sine operatione nec econverso operatio sine delectatione / eth. x / tractatu 2 / c. 2 /

Operationum differentium specifice ut specie / sunt delectationes differentes specie / quia perfectibilium differentium specie / sunt perfectiones differentes specie / sed operationes sunt perfectibiles per delectationes vel [illegible] 10

delectationes adaugent proprias operationes / et quia coaugetiva sunt propria cuius quod coaugetur vel sunt / quia operationum diversarum specie / sunt delectationes specie differentes / eth. x / 7a 10 / delectatio auget propriam operationem et extraneam impedit vel delectationes operationum differentium specie differunt specie / quia augens et corrumpens unum et idem non possunt esse eiusdem speciei / vel sic unum effectus specie differentes arguunt causas specie esse differentes

sed delectationes sunt unius operationis et delectationes sunt alterius operationis sunt specie differentes vel operationes quae sunt earum specie differunt / vel quia delectatio sunt unam operationem confirmat et intendit illam operationem et diuturniorem et meliorem facit / sed alia operatione differente ab illa specie remittit aut dissolvit totaliter / eth. x 7a 10 / nam fere hoc idem faciunt contra aliquam operationem delectationes alienae / quae contrariae sunt / sunt quod aliquis contristatur de ipsa operatione quam agit sed ipse contrariae differunt specie a delectationibus propriis / vel aliae delectationes differunt specie a propriis delectationibus horum cum habeant contrarios effectus circa operationem quos relinquunt / quia propria delectatio auget propriam operationem sed tristitia corrumpit eam / eth. x / tractatu 2 / c. 3

Quare differentiam operationum / delectationes differunt specie ac esse necesse / eth. x / tractatu 2 / c. 3

Delectationes specie differentes perficiuntur a delectationibus specie differentibus / eth. x tractatu 2 c. 3

Delectatio est propria perfectio operationis quia sicut illa perfectio operationis quae coauget operationem est perfectio propria operationis delectatio est talis / unde illi qui operantur quamcumque opus cum delectatione magis diiudicant singula principia et modos illius operationis / et talia certius exprimunt quam si sine delectatione operaretur / tractatu 10

Id qui nimium opone impedit aliam e primo
illi opom sed delectacio vna impedit aliam
r. aorz / qr p id qd e tone ambobz / neutz
illoz impeditur nec minuit bz qr qui
st. amatores fistularz / cu audiunt fistulas
non pnt attendere ad ea / q eis dicunt
eo q magis gaudent audiendo fistulas
q audiendo smones / eth x / tt 2 / c 3 /

Vna delectacio impedit aliam qr qr de
lectacio auget ppam opone / z impedit
extraneam ut videmus q st amatores
cantus / z sonitus fistularz / no pnt
intendere smonibus qui eis dur / si
interim audiunt aliqua fistulare / eth
x / tt 2 / c 3 /

Vna delectacio corrupit aliam pz ut
delectacio q fit s oponem fistulatiuam
corrupit illam opone q e cca auditom
sermonis / eth x / tt 2 / c 3 /

Semp delectacio delectabilior expellet
mins delectabilem eth x / tt 2 / c 3 /

Si delectacio maior / multu dr a delectacione
minor / ita q multu excedat eam in delecta
tione / tunc intantu expellit eam / vt
nullo modo pmittit operari s eam / eth
x / tt 2 / c 3 /

Tdo modum / qliter delectacio oponem
pficit / qr ipam confirmat i. vigorat
inquantu agens pp delectacionem / magis
intense opatur / 2o facit eam meliorem
z pfectius finem attingere / 3o / facit
eam diuturniorem / qr homo in delectabili
opone magis psiuerat / eth x / tt 2 / c 3

Delectaciones aliene ppam delectacionem offi
ciunt i. impediunt / eth / x / tt 2 / c 3

Delectaciones ppas et alienas opones
consequentes / multu distant / z dnt ab
inuicem eth x / tt 2 c 3 /

Delectaciones / opom diuersu specie hnt
effectus contrios / pz / qr delectaciones ppa
opone confirmant / z intendunt / z diu
turniore z meliore faciunt / sz alia dicunte
ab illa / remittit / a' disponit tolli / eth
x / tt 2 / c 3 /

Delectaciones aliene fere hoc idem faciunt
cca aliqua opone q faciunt tristicie ppe
qr sicut tristicie ppe corrumpunt aliq opoz
ita et delectaciones aliene / q tunt / epau
alia opone / ab illa / cui ho insistit / z q
hoi s sud esse non conuenit / eth x / tt 2
c 3 /

Contrario accidit tca opones / a delectacionibz
ppriis et tristiciis ppriis / q / qr delectaciones
ppe augent ipam opom / sed tristicie
corrumpunt eam / sed augere z corrumpe
st contraria / eth x / tt 2 / c 3 /

Delectaciones ppe / z tristicie ppe hnt contra
rios effectus / cca ipam opone / q qr de
lectaciones ppe augent opom tristicie
ppe corrumpunt / sed augere z corrumpe
sunt contraria / eth x / tt 2 / c 3 /

Delectaciones ppe dnr / q fiunt in opone
s se ipam i. q conueniunt opom s se / ex
conuenientia ppri habitus / vl q ex conueni
entia ppri habitus hnt conformitate
cu opante eth x / tt 2 / c 3 /

Delectaciones aliene dnr / q fiunt ab alienis
opacionibz r. q nobis non conueniunt s
habitum / eth x / tt 2 / c 3

Delectaciones aliene faciunt aliquod pro
ximu i. simile tristicie ppe / non tamen
oio similiter / z equaliter / q / qr opones
magis corrumpunt tristicias ppas qua
p delectaciones extraneas / eth x / tt 2
c 3

Delectacio et tristicia contrario modo se hnt
respectu opacionis / q / qr opones mag
corrumpuntur tristicias / q p delectaciones
eth x / tt 2 / c 3

Delectaciones aliene / non eodem mo corrum
punt opones sicut tristicie ppe / q / qr
opones magis corrumpuntur p tristicias
proprias / q p delectaciones extraneas / eth x
tt 2 / c 3 /

Delectacionum / q st eligibiles z bone / q fu
giende z male / s bonitate z maliciam
opom / qr s vnamqq delectacionum e
opacio ppa / sed opacionum q st bone / q
male / r. delectacio / q e ppa studiose opom
erit virtuosa / z pquns eligenda / sed q e
ppa opom praue / illa erit praua / z fu
gienda / eth x / tt 2 / c 3

Sz vnamquamqz delectacionum / semp e opacio
ppa / eth x / tt 2 / c 3 /

G 2a ro Concupie distinguitur in concupis
centias bonas et malas secundum distinctiones
operum sed delectaciones que coniunctiores oper
ibus quam concupie quia sunt inseparabiles ab
eis et sunt simul tempore ipsis operibus / concu
piscentie autem precedunt operaciones et procon
sequens secundum bonitatem et maliciam operacionum
magis debent distingui delectaciones in
delectaciones bonas et malas / quam concupie
et quia concupie sic distinguuntur ut et de
lectaciones / eth x / tt 2 / c 3 /
Delectaciones dicuntur bonitate et mali
ciam / secundum ipsas operaciones ergo / ut quia operacio
est bona vel mala / sic et delectacio / delectacio
que est propria studiose operacioni / erit virtuosa
et que est propria operacioni prave / illa erit
prava / eth x / tt 2 / c 3 /
Delectacio que est propria studiose operacioni /
est epyeikes et bona / sed que est propria p
ne est prava / eth x / tt 2 / c 3
Delectaciones quibus delectamur in ipsis operibus
sunt coniunctiores operibus quam concupie / quibus
eas concupiscimus / quia concupie sunt
discrete et separate ab operacionibus / tempore et
natura / delectaciones non / eth x / tt 2 / c 3
Delectacionibus sunt propinquiores operacionibus / ergo quia
bonitas est alicuius perfecti / eth x / tt 2 / c 3
Delectaciones sunt indiscrete et inseparabi
les / ab operibus secundum tempus ergo / quia non
preexistit operacio et postea malio tempore
superveniat ei delectacio / sed in eodem instanti quo
incipit perfecta operacio / delectacio ei coexistit
secundum eam / eth x / tt 2 / c 3 /
Intantum delectacio est coniuncta operacioni quod
apud multos dubitatur utrum delectacio sit
idem operacioni / eth x / tt 2 / c 3 /
Quamvis delectacio sit coniuncta / et propinqua
operacioni / non tamen propter illam propinquitatem
sunt idem / quia licet delectacio non potest esse
nisi in operacione sensus vel intellectus / tamen
delectacio non est idem quod mens id est operacio
intellectus / nec est idem quod operacio sensus
eth x / tt 2 / c 3 /
Delectacio non est idem quod mens / vel sensus
id est operacio intellectus vel sensus / ergo quia delec
tacio non proprie pertinet ad virtutem appre
hensivam sed ad appetitivam / eth x / tt 2 / c 3

Sicut operaciones que sunt secundum virtutem et maliciam
sunt alterius secundum speciem ita et delectaciones eas con
sequentes / quod differre specie est secundum racionem bonitatis
et malicie / eth x / tt 2 / c 3
Delectacionum que sunt puriores quam puritatem
quia sic est de operibus / vel eth x / tt 2 / c 3
Operaciones consequentes operacionem intellectivas
et sensitivas differunt specie quia operaciones
intellective et sensitive differunt invicem specie / ut
et ille / eth x / tt 2 / c 3
Animalium differencium specie sunt delectaciones
differentes specie / quia talium sunt operaciones differentes
specie / ut et delectaciones ergo quia delectacio ap
partinet operacioni et diversarum operacionum
delectacionum differentes specie sunt secundum quod operaciones
differentes specie / eth x / tt 2 / c 3
Unicuique animali est propria delectacio sicut et propria
operacio / patet quia alia est delectacio equi /
alia canis alia hominis quare secundum Eraclitum
asinus magis eligit fenum quam aurum
quia est sibi delectabilius aurum / eth x
tt 2 / c 3 /
Alia est delectacio propria equi alia canis /
alia hominis / patet per Eraclitum / qui dixit
quod asinus pocius eligit fenum quam aurum
eth x / tt 2 / c 3
Animalium non differencium specie sunt delectaciones
indifferentes specie ergo sicut videmus / quod omnibus
canibus est delectabile carnes corrodere
ossa et omnibus equis delectabilis est
comestio feni et avene secundum eam / eth x /
tt 2 / c 3 /
Tolerabile est quod in omnibus aliis eiusdem
speciei sit eadem delectacio secundum speciem / eth x
tt 2 / c 3
In hominibus non parum / ymo multum differunt
delectaciones / vel secundum aliquos quia alia alia abhorrent
suas operaciones et delectaciones eas conse
quentes agunt amata / que est eadem modum
eiusdem speciei / Et in ipsis hominibus operaciones
humane cantur racione et fantasia / que
non sunt determinata ad unum / eth x / tt 2 / c 3
Inter delectaciones humanas delectacio virtuosi
est potissima quia illa delectacio inter delectaciones
humanas est potissima / que est mensura omnium huma
narum delectacionum / sed virtuosus est mensura
omnium delectacionum humanarum / eth x tt 2 / c 3

Virtuosus est mensura omnium humanarum de
lectationum et operationum / eth x tr 2 c 3
Ille sunt vere delectationes / que sunt ipsi virtuo
so eth x tr 2 c 3
Virtuosum debemus habere pro regula in delecta
tionibus quia sicut sanus credendus est in dulcia
sic virtuoso in vera delectatione / eth x tr 2
c 3
Delectationes / que ab hominibus confesse sunt esse
turpes / non sunt dicende delectationes nisi
habentibus corruptis / quia quibus propter corruptionem
sunt habitus talia apparent convenientia
et delectabilia, cum tamen secundum rei veritatem
sunt contraria / eth x tr 2 c 3
Inter delectationes virtuosi illa est potissima
que consequitur optimam operationem virtuosi sive
sit una talis operatio virtutis / sive plures
eth x tr 2 c 3
Delectationes consequentes optimam operationem
virtuosi, dicuntur delectationes hominis principaliter
sed omnes alie dicuntur delectationes hominis secundario
et secundum quid / eth x tr 2 c 3
Delectationes secundarie que sunt sub principa
libus delectationibus / dicuntur multiplicari sicut
et operationes quas consequuntur / eth x tr 2
c 3
Potentes omnes estimamus quod felicitati op
teat esse delectationem admixtam / eth x tr 2 c 9
Philozophya habet delectationes admirabi
les puritate et firmitate / eth x tr 2 c 9
quere philozophia
Quilibet delectabiliter operans aliquod opus magis
potest singula discernere / et certitudinem in
venire, quam si sine delectatione operaretur / ut geo
metri qui delectantur in considerationibus geometrie
magis possunt intelligere singula huius con
siderationis / similiter amantes musicam et edi
ficativam etc / eth x tr 2 c 3 ...
Operatio secundum virtutem est cum gaudio et
delectatione / eth x tr 2 c 9
Omnes omnes estimamus quod felicitatem oportet
esse delectatione admixtam / eth x tr 2 c 9
Philosophia habet delectationes admirabiles etc
eth x tr 2 c 9
Operatio propria habet propriam delectationem a propria
cedente que eam auget et firmat
eth x tr 2 c 9
Operatio ... enarrabile est ad delectationem
pol 2 tr 1 c 2.

Operatio tam speculabilis habet duplicem respectum ad delecta
tionem et felicitatem et virtutem pol 8 tr 1 c 1
felicitatis habet rationem finis quem non est contraria a
sed delectatione pol 8 tr 1 c 1.
Finis humane vite habet in se delectationem magnam
pol 8 tr 1 c 2
Finis ultimus humane vite et delectatio eius non
queritur gratia alicuius alterius sed omnia queruntur propter ipsum
pol 8 tr 1 c 2
Delectatio que est in fine ultimo et in ludo
mixta habet quandam similitudinem quia ambe non
sunt gratia alterius fieri pol 8 tr 1 c 2
Musica habet in se communem delectationem quam omnes
homines sentiunt pol 8 tr 1 c 2
Musica habet in se delectationem naturalem propter quod ab
omnibus etatibus et moribus hominibus quasi
honores diligitur pol 8 tr 1 c 2
Delectatio est actus ipsius dei ...
delectatur metaphysice xii tr 2 c 2 ... deus
Delectatio consequitur actualem operationem ...
et quod magis delectatio sequitur vigilia ...
intelligentia metaphysice xii tr 2 c 2
Contemplatio ... intellectus consistit delectatio
metaphysice xii tr 2 c 2
... consistit maxime delectatio ...
... delectabilia ...
... delectabiles ...
... operationes delectabiles
... metaphysice xii tr 2 c 2
Delectatio dei est maxime delectatio metaphysice xii tr 2 c 2
... deus
Delectatio dei est delectatio ... metaphysice
xii tr 2 c 2 ... deus
Delectatio quam nos habemus in intellectu ...
delectatio ... vita ... metaphysice
x tr 2 c 2
Delectatio dei que habet in intellectu ... metaphysice xii
tr 2 c 2
... delectatio et tristitia ... tr 1 c 2
Delectatio et tristitia ... 1 ...

Delectatio corporales / Multi appetunt divi
cias et honores et delectationes corporales / et
student circa talia, ac si essent optima
eth vo / tc 3 / c 1 / t
Propter ista honoribus / delectationibus corporalibus
undique sunt pugne / et contentiones / eth
vo / tc 3 / c 1 / de de divicie
Ad delectationem corporalem / pauca amica suffi
ciunt / eth vo / tc 3 / c 3 / bi . ao pxo
q. Non propter hoc delectationes corporales sunt eli
gibiliores / intellectualibus / quia ad illas eas
refugiunt patentes / qui non perceperunt in
terior gustu suavitate delectationis
sincere et liberalis / 2a persuasio / quia videmus
quod pueri / quedam puerilia / que apud ipsos sic
existimant esse preciosa / et optima que
tamen nec sciamus se sic optima / eth x / tc
2 / c 6
Felicitas non consistit in delectatione corporali
eth x / tc 2 c 6 pr. de felicitas
Felicitas non consistit in commissationibus
delectationum corporalium / eth x / tc 2 / c 6 vi . a
Omnis et qui appetit corporales delectationes dicitur
quasi consciat delectatio sicut et subiugale
eth x tc 3 c 1
Omnis et qui appetit corporales delectationes et ad
habendas tales exercitias que inconveniens est delecta
tionibus quas diuat eth x tc 3 c 1 t
Multa non solum tamen presumit propter vindictam sed circa de
lectationibus et fruitionibus corporalibus ideo que
sunt pecuniam vel in fruitu quia inde exigit
pecunia credunt se adipisci talia pol . 1 tc 2 c 2

Debet eum d(icitu)r posse dari ad minus politice
et qui plus dicitur pol 3 tr 1 c 2
Eum dicitur esse principem plus distat p(ri)n(ci)pi pol
3 tr 1 c 2
Eum vult preesse plus d(icitu)r subesse pol 3 tr 1 c 2
Eum studiosus p(ri)n(cipi)um et aliquid dignari
pol 3 tr 3 c 2

Diaphana sunt 2 que 3 lumen ut tu 3 sunt nicta
de an 2 tr 3 c 2
De diaphano colorem [illegible] diaphano illuminato de an 2 tr 3 c 2
Lumen 3 actus ipsius diaphani de an 2 tr 3 c 2
Que aer et aqua sunt ad [illegible] per diaphanum ad
colorem de an 2 tr 3 c 2

Depravatus | Magnanimus non est depravatus s(cilicet)
q(uod) ab alio mendicaret eth 4 tr 2 c 2

Demagogus | ipse in p(ro)gnitia demagogos
[illegible] mutata sunt democratia in oligarchia
pol 4 tr 1 c 3
Ferre plurimi antiquorum tyrannorum ex dema-
gogis facti sunt pol 4 tr 1 c 3
Prius cum militibus et rethorice et ornate
loquentibus fiebant demagogi pol 4 tr 1 c 3
Demagogia 3 dux [illegible] in [illegible]
[illegible] pol 4 tr 1 c 2

Diaphanum | Color movet diaphanum de
an 2 tr 3 c 2
Aliquod diaphanum illuminatum [illegible] actu 3 de na colorum
de an 2 tr 3 c 2
Color diaphanum 3 per actus visibile [illegible] visibile
[illegible] de an 2 tr 3 c 2
Diaphanum 3 visibile [illegible] visibile [illegible] colorem
[illegible] visibile [illegible] suam [illegible]
[illegible] colorem [illegible] de an 2 tr 3 c 2
Medium diaphanum ut aer aqua et multa solidorum
[illegible] ut cristallus [illegible] visibile de an 2
tr 3 c 2
Color | diaphanum [illegible] aer aqua et [illegible] solida
[illegible] ut cristallus [illegible] de an 2 tr 3 c 2
[illegible] diaphani [illegible] 3 [illegible] elementum [illegible]
[illegible] de an 2 tr 3 c 2
Lumen 3 [illegible] diaphano de an 2 tr 3 c 2
Diaphanum 3 [illegible] colorem [illegible] ad [illegible]
ipsum de an 2 tr 3 c 2
Diaphanum 3 [illegible] visibile
[illegible] actu diaphanum [illegible] de an 2 tr 3 c 2
Diaphanum [illegible] visibile [illegible] ut [illegible]
[illegible] visibile de an 2 tr 3 c 2
[illegible] | diaphani [illegible] 3 [illegible] ut [illegible]

Dictum Magnanimus est liber propalator suorum dictorum et factorum eth 4 tr 7 c 2

Magnanimus in omni dicto suo est veridicus eth 4 tr 7 c 2 ꝛ magnanimus

Medius habitus circa dicta et facta hominum est laudabilis eth 4 tr 8 c 1

Habitus medius circa dicta et facta hominum est innominatus ab antiquis eth 4 tr 8 c 1

Habitus medius circa dicta et facta habet magnam convenientiam cum amicitia sed praeter hunc eum videtur se habere sed moderatus amicus sed quo adhuc quod principaliter intendit hoc quod est diligere sed iste convenit ille assuetudine diligere qui iustis et dictis suis se curat aliis amabilem exhibere et qui omni corde dilectionem capit et ita praeter dicitur amicus moderatus per convenientiam eth 4 tr 8 c 1

Habitus medius circa dicta et facta maxime assimilatur amicitie sed quo ad actum exteriorem per qui est delectabiliter amicis convenire eth 4 tr 8 c 1

Cum disponitur perfectum medium circa dicta et facta talis se habet inconvenienter ad alios sed amicus moderatus principaliter quod est diligere eth 4 tr 8 c 1

Habitus medius circa dicta et facta dicitur amicitia eth 4 tr 8 c 1 ꝛ habitus

Affabilitas nec acceptat nec reprobat dicta vel facta aliorum ex amore vel odio eth 4 tr 8 c 1

Affabilis nec approbat nec reprobat dicta vel facta aliorum indifferenter ex amore vel odio notorum solum vel ignotorum solum sed indifferenter ad omnes observat etc eth 4 tr 8 c 1

Dignitas / homines in dignitate constitutos videtes
indignas divinas / decet facere supplicius inqui
infirmos / eth 4 tc 4 / c 1 /
Persone nobiles / dites / et glorie / et in dignitatibus
constituti sunt nisi quidam magnitudine glorie
et dignitate excellencie / eth / 4 / tc 4 / c 1 /
Qui se magnificat magnus / non sunt dignitate
sua merito / est insipiens / eth 4 / tc 1 / c 1 /
Dignitas quam magnanimus se reputat dignum
tantum refertur ad bona exteriora / eth 4 / tc 1
c 1 /
Qui sunt in dignitate constituti / maxime de-
siderant honore / eth 4 / tc 1 / c 1 /
Ad magnanimum pertinet se exhibere honorabilem
et magnum / ad illos qui sunt constituti in dig-
nitate / et qui excellunt in bonis fortune / eth 4
tc 7 / c 2 /
Iusticia distributiva / fit secundum dignitate personarum quibus
fit distribucio / eth 5 / tc 1 / c 4 / vide iusticia per
dignitate distribucionis secundum iusticiam distributivam
non omnes penes idem attendunt / eth 5 / tc 1
c 4 / vide iusticia
Dignitas et condicio persone / quantum ad actum recompensacionis rei ablate nulla facit differentiam
eth 5 / tc 1 / c 7 / secundum eu
Qui distribuit preter dignitate facit iniustum
et est iniustus / et ille plus accipit / non semper
facit iniustum sed quandoque / eth 5 / tc 2 / c 4
Distribuens aliqua preter dignitate facit i-
niustum et non recipiens / eth 5 / tc 2 / c 4
Homines in dignitate constituti maxime
sunt amatores adulacionis secundum al / eth 8
tc 2 / c 2
Unicuique dum datur secundum suam dignitatem hoc
salvat et adequat amiciciam quamlibet
eth 8 tc 3 / c 2 /
Quibus attribuenda sunt illa / que congruunt
sue dignitati / eth 9 / tc 1 / c 2 /
Virtuosus contempnit honores et digni-
tates propter amicum / eth 9 / tc 3 / c 1 /
Dignitates sunt maxime principia omnium que
tradunt in scienciis / metaphysice 3 tc 2 c 1.
Alie sunt dignitatibus que principia propter
notis et valet / metaphysice 3 tc 2 c 1.
Omnis demonstratio utitur dignitatibus / metaphysice
3 tc / 2 c / 1 /
Dignitates sunt principia omnium universaliter que et
sunt in omnibus scienciis / metaphysice 3 tc 2 c 1.

Dignitas / vide aristocratia / tyrannia / amicicia
vide principia

Dignum animalia mansueta digniora sunt
feris nam silvestribus pol. 1 tc 1 c 39
p. s. anime
Masculus dignior et nobilior femina nam et
principans feminam detinet ad s... pol. tc 1 c 3
Regens videtur dignior recto pol. tc 1 c 3
Homines reputant dignum ex bonis pr.
bonum sicut ex homine hominem et ex bestia
bestiam pol. 1 tc 1 c 3
De fabulose sophisticantibus alias philosophantibus
non est dignum cum studio intendere i. non
est dignum facere perscrutationem in scriptis de fabulose
loquentibus 4 c 3 tc 2 c 1
Cognitio perfectior est dignior intellectu phorum
8 tc 2 c 1
Dignius est motum esse eternum quam contrarium scilicet
quia non est dignius corpore dignius sit possibile
phorum 8 tc 3 c 1

Dimitto duo oz dicti principi pol 3 lc 3 c 2
q² princeps
In actionibus politicis illa de quibus legislator non potest declarare debent dicti iudicio principis pol 3 lc 3 c 2

Distensus [illegible] ex frigiditate et super vertice [illegible] ad dispositionem [illegible] ad arteriam [illegible] ad dispositionem [illegible]
Distensus [illegible] ad arteriam [illegible] dispositionis [illegible] 3 c 1

Dignifico | dignificans se magnis honoribus quibus est dignus dicitur magnanimus eth 4 tr 2 c 1
Idem est dignus paruis et his se dignificat pt dicitur temperatus eth 4 tr 2 c 1
Dignificans se paruis honoribus quibus se dignus credit temperatus est non magnanimus eth 4 tr 2 c 1
Idem se dignificat maioribus quam est dignus dicitur pusillanimus a pusillo animo dictus eth 4 tr 2 c 1
Omne aliquis est dignus magnis sine paruis et mediocribus si tamen adhuc minoribus se ipsum dignificat adhuc dicitur pusillanimus contra eth 4 tr 2 c 1
Ille maxime videtur esse dicitur pusillanimus qui se dignificat paruis cum tamen sit dignus magnis eth 4 tr 2 c 1
Dignitas | qua magnanimus se ipsum dignificat refertur ad bona exteriora eth 4 tr 2 c 1
Magnanimus | maxime dignificat se honoribus eth 4 tr 2 c 1
Pusillanimus dicitur qui non dignificat se honoribus tantum ad se ipsum quam ad magnam dignitatem eth 4 tr 2 c 1
Chaymus dicitur qui superhabundat per respectum ad se ipsum inquantum maioribus se dignificat quam est dignus non tamen superhabundat per respectum ad magnanimum eth 4 tr 2 c 1
Nobiles | diuites potentes dignificantur honore eth 4 tr 2 c 2
Idem | habent bona fortune sine virtute in iuste honores dignificant eth 4 tr 2 c 2 | Vide supra bona fortune

Dimnos | Iusticia dividit discrepcione polit 2 tr 1 c 1

Discipulus | Vide supra magister
Disco | Disce et dixo per se et palam phisicorum tr 3 c 4 1

Vel supra magis salis cum distare aliquid nomine ad aliquid secundum virtutem ad non super supra circa nature secundum celi tr 3 c 1

Distancia | edunctas secundum locum aut situs maior distantes secundum licet contrariorum phisicorum 4 tr 2 c 1
Vide supra contrarietas
Mensurando distancia inter aliqua loca illa demum mensurabuntur secundum licet contrarium non cum phisicorum 4 tr 2 c 1
Inmutabiliter propter talis metas distantia cum terminus fit differre quam ad unam terram mensurare secundum totum circulum et deinde plus vel minus appropinquat loco centro vel plus mouetur de celi tr 3 c 1
Longitudo celi terrarum secundum distantiam polorum de celi 2 tr 1 c 2

Disto | diadistat a corpore poli tr 1 c 3
Homo distat a bestia secundum pretiositatem bone poli tr 1 c 3 | vide supra

Dinusifico | velocitas et tarditas non dinusificat motum secundum speciem phisicorum 4 tr 3 c 1
Dinusitas instrumentorum non dinusificat speciem motus phisicorum 4 tr 2 c 2
Velocitates | etiam dinusificantur secundum maiorem vel minorem distanciam a primo mobili de celi 2 tr 2 c 4
Secundum semper secundum quod dinusificantur tempus et hora se dinusificant intelligere et sapere de anima 2 tr 4 c 4

Corpora celestia | longe a nobis distant de celi 2 tr 1 c 3
Sequitur quod quia longe a nobis distant ratione difficilius possumus experiri accidentia et proprietates illorum de celi 2 tr 1 c 3
Velocitates orbium dinusificantur secundum maiorem vel minorem distantiam a primo mobili de celi 2 tr 2 c 4 super primo
Proportio velocitatum in motibus astrorum fit secundum proportionem distantie a primo mobili de celi 2 tr 2 c 4
Vide supra proportio
Proportio | motuum attenditur secundum distantiam a primo mobili de celi 2 tr 2 c 4 | vide supra proportio | vide in alio proprio

¶ Doceo | Iuvenes a principio debet docere / in rebus
gaudere 2 tristari oz / eth 2 / tt 1 / c 3
Nichil prohibet docentes perversos esse demum
eos que exercitatia pol 3 tt 2 c 1.
Alios docere 3 esse facultatis in dispositia
pol 3 tt 2 c 1.
Ille 3 sapientior 2 | pt docere q scit q ille
qui hz no pt nisi signum sciet 3 posse do
ce 3 artifices pnt docere q rez 2 cz su
a p scitare sciunt 3 expti no pnt docere 1 2
mete 1 tt 1 c 1.
Signum | sciet 3 posse docere pp 2 m 1 tho q
unumquodqz tt 3 pfecti i actu sua qud pt
alterum s ste ut 3 ... methees p mete 1 tt 1 c 1.
Artifices | pnt docere expti non ... mete
1 tt 1 c 1. R o ... scitar 2 no
... soli docent qui cas ... mete
1 tt 1 c 1. R o pp causa
Omnis q docz nl docet ... ut p semp
ut p frequenter ut medicus d e mellicu
esse utile febricitanti ut in pluribus mete
8 tt 1 c 2

¶ Duo | Ex duobus mediciis no fit comutacio
sed ex medico 2 agricola eth 7 tt 1 c 6
Ex duobz artificibus similibz no fit co
mutatio eth 7 tt 1 c 6.
Duo | simul venientes 1 convenientes i aliqua
opera tam pictura q speculativa reddunt
potentiores ad illam operationem exercendam eth
8 tt 1 c 1.
Due sunt partes domus ut quantitates id cobia
tiones prima mas ... 2 femine 2 dnz 2 servi pol
3 tt 1 c 1.
Duo bona | quicta sunt meliora quam unum
pol 3 tt 3 c 3
Duoq venientibus ... meo pol 3
tt 3 c 2
Duo sunt venti | pn ... boreas 1 auster
pol 4 tt 1 c 2
Due sunt | armonie pn ... dorista frigista
pol 4 tt 1 c 2
Ex duoq ma no fit ... mete ali 3 c 1
q ps 60
Democritus ... dixit q ... duoq
m ac no pt fi unum nec ex uno duo
mete ali 3 c 1
Inequale | consistit i quadam dualitate mete
5 tt 2 c 8
Pitagorici | ... equalitate dualitatem mete
5 tt 2 c 8 12

¶ Duplex | Intellectus practicus duplex est actus
eth 6 tt 1 c 2 /
Intellectus | appetitus duplex est actus s. persecucio
et fuga, eth 6 tt 1 c 2 ... intellectus
Intellectus est duplex speculativus 2 practicus, eth 6
tt 1 c 2.
In domo est dup ... in structura s. maritalis 2 dispotica
tica pol 1 tt 1 c 2
Liber 2 nobilis | est dup ... propter virtutem 1 propter
genus pol 1 tt 1 c 3
Ingenuus est dux ... 2 m ... pol 1 tt 1 c 3

¶ Ducto | ex ducere ... pub dua
pol 3 tt 1 c 2.

¶ Dulce | ... flecmatis ... dulcia 2 ...
... calor humectati mete 8 tt 1 c 3
Cum in est | sensus tactus huic inest leticia
tristicia dulce 2 triste ... 2 tt 1 c 2.
Quibus | inest leticia tristicia dulce triste inest
2 appetitus ... 2 tt 1 c 7

Duplicatur aliquid h(abe)t se ad aliud vel q(uia) e(st) aliud vel q(uia) h(abe)t se propinque ad illud eth(icorum) 7 li(bro) c(apitulo) 11

Aliquid e(st) p(er) yy aliq(uid) duplicat(ur) secundu(m) se et secundu(m) actus eth(icorum) 7 li(bro) c(apitulo) 11

In consiliando duplic(ite)r contingit p(e)c(c)are s(ecundu)m ... vle et singulare eth(icorum) 6 li(bro) 2 c(apitulo) 11

Dup(lic)iter capi duplicit(er) collocare et diminuere pol(iticorum) 2 li(bro) 1 c(apitulo) 1

Aliquid d(icitu)r s(ecundu)m dup(lici)t(er) p(er) se et p(er) acc(iden)s ph(ysic)or(um) 1 li(bro) 3 c(apitulo) 3
Demedietas aq(ue) s(ecundu)m p(ar)te(m) ad p(ar)ti(m) ad continentiam aq(ue) esse a(d) s(ecundu)m contingit dup(lici)t(er) p(er) se et per acc(iden)s
s(ecundu)m p(ar)te(m) a p(ar)ti aq(ue) contingit dup(lici)t(er) ph(ysic)or(um) 1 li(bro) 3 c(apitulo) 3

Duo s(unt) multa met(aphysice) 10 li(bro) 1 c(apitulo) 4
Dualitas p(ro)pt(er) multitudo 2(a) q(uam) multitudo ... q(uam)
unitas ... 3 multitudo 2(a) q(uam) multitudo ... 3 unitas ...
... met(aphysice) 10 li(bro) 2 c(apitulo) 7
Dualitas 3 prima multitudo ... met(aphysice)
10 li(bro) 2 c(apitulo) 7
Dualitas p(ro)pt(er) prima paucitas met(aphysice) 10 li(bro) 2 c(apitulo) 7
Si ... p(ro)pt(er) equalitas p(ro)pt(er) duo s(un)t ph(ysic)or(um) 1 li(bro) 2 c(apitulo) 1
Impossibile p(ro)pt(er) idem mo(bi)le s(im)ul p(er) duos motus
tendere in una(m) sp(eci)em ph(ysic)or(um) 7 li(bro) 1 c(apitulo) 3
Impossibile p(ro)pt(er) duor(um) sp(eci)e d(ist)i(n)cti(on)em esse una(m) sp(eci)em
ph(ysic)or(um) 3 li(bro) 1 c(apitulo) 3

Duos actus p(otes)t esse in duob(us) sp(eci)e d(i)stinctis ph(ysic)or(um)
3 li(bro) 1 c(apitulo) 3 q(ui)r(e) p(ro)p(ter) idem
Nichil p(ro)hibet eundem esse actum duob(us)
ph(ysic)or(um) 3 li(bro) 1 c(apitulo) 3 q(ui)r(e) p(ro)p(ter) actus
... dualitas ph(ysic)or(um) 4 li(bro) 3 c(apitulo) 3

De duob(us) no(n) d(icitu)r omnes isti s(ed) ambo isti
... 39 de c(e)lo 1 li(bro) 1 c(apitulo) 1
... duo ... ab una ...
... duo ... ab una ... 2 li(bro) 1 c(apitulo) 2

Durabilis ... rex p(ar)ticip(ationi)s e(st) duos
tanto durabilior erit omnib(us) p(ri)ncipatib(us) pol(iticorum)
5 li(bro) 3 c(apitulo) 3 q(ui)r(e) p(ro)p(ter) rex

De tanto p(ri)ncipat(us) e(st) durabilior q(uan)to quib(us)
subditur volentib(us) pol(iticorum) 5 li(bro) 3 c(apitulo) 3
Int(er) omnes policias p(ar)ticip(ationi)s durabiles
sunt oligarchia et tyrannides pol(iticorum) 5 li(bro) 3 c(apitulo) 3
q(ui)r(e) p(ro)p(ter) tyrannis

... iticis
Domus p(ri)ncipatus no(n) d(e)bent d(omi)ni ad
dignitates n(on) ad iniustum et magis ... fuit
... pol(iticorum) 1 li(bro) 2 c(apitulo) 1

Magnanimi no(n) s(un)t d(omi)ni ... ad ...
... iusti ... pol(iticorum) 1 li(bro) 2 c(apitulo) 1
... leui
tas et mollicies ph(ysic)or(um) 8 li(bro) 2 c(apitulo) 6

Durare ... duor(um) ... 2 ...
ph(ysic)or(um) 8 li(bro) 2 c(apitulo) 6 q(ui)r(e) p(ro)p(ter) ...
Durum et molle s(un)t ... 2 ... ad
... magis ...
... in ... facilit(er) ...
et no(n) ... in ... ~~facil~~ ... dividendo / diffi(cult)er
... et dur(um) ... molle ... corp(or)is
abs(olu)ta ph(ysic)or(um) 8 li(bro) 2 c(apitulo) 6

Antiq(ui) ... molle ... valid(um)
... densitates ... ph(ysic)or(um)
8 li(bro) 3 c(apitulo) 1

Durabilis q(ui)r(e) p(ro)p(ter) tyrannis
... c(apitulo) ...
8 ... 2 li(bro) 3 c(apitulo) 2

... et ... 2
... ph(ysic)or(um) ...
... 2 li(bro) 3 c(apitulo) 2
... 2 ...

Dubium ¶ Dux est magis bonum civitatis quam
civis civitatis quia quod dux est prius ordine sicut
causa prius dicitur ethicorum vij tt 2 c 4
Dux civitatis est prius ordine civitatis secundum eum
ethicorum vij tt 2 c 4

Delectabile operacio virtuosa est delectabilis secundum se ipsam eth ix tractatu 3 c 2

Operacio boni viri est studiosa et bona et delectabilis secundum se ipsam eth ix tractatu 3 c 2

Operacio bona et studiosa inter omnia delectabilia est magis proprium delectabile ipsius felicis eth ix tractatu 3 c 2

Tamen oportet omnia que felicitas habet ea que naturaliter sunt delectabilia eth ix tractatu 3 c 2

Operacio virtuosi secundum se ipsam est delectabilis quia ea sit bona et virtuosa

Esse et vivere est naturaliter delectabile felici eth ix tractatu 3 c 2 Quere felix

Esse et vivere est bonum et delectabile virtuoso secundum se ipsum eth ix tractatu 3 c 2 Quere virtuoso

Omnibus viventi vivere est naturaliter bonum et delectabile eth ix tractatu 3 c 2

Vivere omnibus videtur esse delectabile eth ix tractatu 3 c 2

Sibi vivere est bonum naturaliter et secundum se ipsum tunc eciam secundum se ipsum est delectabile eth ix tractatu 3 c 2

Percipere se esse vivere est naturaliter delectabile virtuoso eth ix tractatu 3 c 2

Sentire et percipere bonum quod est in ipso est bonum atque delectabile eth ix tractatu 3 c 2

Esse ipsius boni est simpliciter bonum et simpliciter delectabile eth ix tractatu 3 c 2

Bonus percipere se sentire et intelligere est eis maxime delectabile Ratio est quia senciendo se sentire sibi tunc hic sentitur id quod est ipsius bonum secundum se ipsum scilicet esse et vivere et in hoc delectantur eth ix tractatu 3 c 2

Sentire se sentire et intelligere se intelligere est delectabile virtuoso eth ix tractatu 3 c 2 Quere virtuosus

Delectabile est virtuoso sentire suum amicum esse et vivere eth ix tractatu 3 c 2 Quere virtuoso

Vivere et vivere eius virtuoso est delectabile et eligibile quod ipse est sic sibi est delectabile et eligibile quod amicus sit vel simpliciter vel propinque eth ix tractatu 3 c 2 Quere virtuoso

Virtuoso est delectabile et eligibile suum esse et vivere eth ix tractatu 3 c 2

Sensus quo aliquis sentit sibi inesse bonum est delectabilis eth ix tractatu 3 c 2

Esse virtuosi est naturaliter bonum et delectabile eth ix tractatu 3 c 2

Amicicia amicorum est delectabilis tam in bonis fortunis quam in infortuniis eth ix tractatu 3 c 2

Presencia amici condolentis est delectabilis eth ix tractatu 3 c 2

Presencia amicorum condolencium est mixta quia habet quandam mixturam ex delectabili et contristabili eth ix tractatu 3 c 2

Visio amicorum est ipsius delectabilis eth ix tractatu 3 c 2

Visio amicorum est infortunato delectabilis eth ix tractatu 3 c 2

In bonis fortunis est presencia amicorum delectabilis eth ix tractatu 3 c 2

Vivere nempe delectabile est cum amicis conversari eth ix tractatu 3 c 2

Amicus in fortunis habet delectabilem intelligenciam amicorum in presencia amicorum eth ix tractatu 3 c 2

Delectabile est bonum quod intelligat suos amicos in eis bonis propriis delectari eth ix tractatu 3 c 2

Bonum utile ex natura sua est minus delectabile et amabile quam bonum honestum eth ix tractatu 2 c 5 lix

Delectabile presentis id est delectabile quod manet in presenti ut ipse actus quo actu fiunt delectabili eth ix tractatu 2 c 5

Delectabile cum presens est operacio presentis eth ix tractatu 2 c 5

Futurum delectabile est ipsa spes eth ix tractatu 2 c 5

Preteritum solum memoria est delectabile eth ix tractatu 2 c 5

Memoria bonorum honestorum que quis fecit in preterito est ipse delectabilis sed memoria bonorum utilium vel omnino non est delectabilis vel minus est delectabilis eth ix tractatu 2 c 5

Expectacio vel spes utilium futurorum est magis delectabilis quam expectacio bonorum honestorum Ratio est quia bonum ignotum non delectat sed solum notum sed quia bona honesta non cognoscit nisi qui habet ea et ipsa cognoscuntur secundum se praeterita non autem lxi

ipsolum sunt futura eth ix tc 2 c v
Vita felicis secundum se ipsum est delectabilis eth ix tc 3 c 2
Operacio boni viri est studiosa et bona et delectabilis secundum se ipsam eth ix tc 3 c 2
Operacio virtuosa et delectabilis secundum se ipsam eth ix tc 3 c 2
Cuilibet delectabile est quod sentiat se ipsum esse eth ix tc 3 c v
Habentes propter inordinacionem sui appetitus frequenter eligunt alia delectabilia eciam si sint mala et fugiunt contraria eciam si sint bona eth x tc 1 c 1
Spes et memorie bonarum accionum sunt delectabiles eth x tc 1 c 3
Delectaciones turpes non sunt simpliciter delectabilia eth x tc 1 c 4
Delectacio magnitudinis est perfecta et delectabilis eth x tc 2 c 2
Visiones audiciones sunt delectabiles eth x tc 2 c 2
Que operaciones secundum sensum sunt maxime delectabiles tunc ipse sensus sit potentissimus et operatur ad tale obiectum quod est convenientissimum sibi eth x tc 2 c 2
Illa sunt vere delectabilia quibus gaudet ipse virtuosus eth x tc 2 c 3
Et alia que videntur contraria virtuoso ac delectabilia quibusdam aliis hoc nichil est admirabile eth x tc 2 c 3 vide virtuosus
Que detestatur virtuosus non sunt simpliciter delectabilia sed solum videntur talia ipsis pravis et male dispositis eth x tc 2 c 3
Operaciones delectabiles que sunt in ludo videntur esse delectabiles propter se eth x tc 2 c 4 vide ludus
Illa sunt vere delectabilia et preciosa que videntur esse talia alicui studioso eth x tc 2 c 4 vide virtuosus
Non est idem delectabile unicuique secundum naturam sed aliud et aliud poli tc 2 c 1
Bonum proprie appropinquat et delectabile multum proprie poli tc 1 c 1
Dominium rei proprie et unitas valde delectabilis poli tc 1 c 1 vide amor omnis
Sompnus et ebrietas sunt delectabilia poli tc 1 c 2

Requies precie et delectabilis poli tc 1 c 2 vide etiam in prefacio
Unicuique sunt delectabilia sine nocumento operantibus ut alicui non solum quietem sunt ad finem sed eciam ad requiem poli tc 1 c 2
Delectaciones que sunt contra musica sunt communiter delectabilium contrarie poli tc 1 c 2
Perspicientes picturam et aliquam speciem sculpture dispositam contra ymaginem ipsius illius visio fortis in contrarie ipsam erit sibi delectabilis poli tc 1 c 2
Musica est communiter delectabilium omnium poli tc 1 c 2
Ritmum sunt de naturalis delectabilium poli tc 1 c 2
Omnibus delectabile quod quiescens est contra naturalem inclinacionem corporis poli tc 2 c 2
Spes et memorie solum sunt delectabilia propter reducionem ad affectacionem presentis methaphisica tc 2 c 2
Vide perspectivas
Omnes fortia et delectabilia anima tc 1 c 1
Delectabilia sunt racio et eadem efficiuntur delectabilia quando aliquando dispositi et in contrarie anima tc 2 c 3
Eadem efficiuntur delectabilia quod proporcionate anima tc 2 c 3
Inter tres proporcionaliter delectabile et fugit contrariam delectabile vide ipsum anima tc 1 c 1

T Diffinicio · Oc tes diffinicionis st forme
bus ex ptibus pricipalibus q2 pt in diffitioe
z fac vl nitp2 d sat totiq 1 fac q3 totu
bu fac totiq pt dn totu id q ptin ad spe
tqvamo ptes in gredietes diffito3 ptinz
ad spem tu speb ide sit s sat omes tres
ptes sim q tres sut hnt toz forme vl
st dic sut pti q ma supiad ad diffitio
salte in diffitione ona phay 2 tt 3 c 1
Ind diffitenibus quorpda agni gredi maz
d in diffitione secte viz secta z ni scm
tlo pcen dolatm ad dicendi dure iferen
impttat maz Ita diffita q ostituit p
maz 1 phay 2 tt o c 2
Indiffac quaedda actio zuti maz p nt
v diffac secte ut d phy 2 tt 6 c 2
Indiffac q ptes st nt ma phay 2 tt 6 c 2
Diffitio ffus q qua atuglorz diusicadmis
angues ctiq tanquam esse eat phay att 2 c 2
Diffitio dz esse tlis q ppam dsinat dif
tinctio me rpam et quali alia altiq spe
vl quo adnaz subiecta vl totu ambitu
ssei phay att 2 c 2
Quod est 1 diffio sbr bulc z ad gstern tuo acci
a sanc d au 1 tr 1 c 3
Diffio z pui demo ois d au 1 tr 1 c 3
Diffioco z qo v ofugt acci stc gstre dum dure
z bane d au 1 tr 1 c 3
Oes diffioco dute st i briles z bane tz ad d z
mirand q dua ous so p sat nasfioco q
ffut ad acta pcusma bt tr2 q diffioco mureo
duae q tu w st duae 1 te st tasse z bane
Dr z diffio bua z q da2 p uz tu ut tu d do z
q ostas ex lapi b z lignis d z q da2 p for tuy
ut tu d dos z taspurnt l gsen ofendentos a tau z
matib z ybrib z a z q da2 p ptes ut tu d dos z
taspnu gsen ostas ex lignis z lapib ofendens et
d aia 1 tr 1 c x
Diffio nalis z ex m z for z na ex tua illare tuy
d aia 1 tr 1 c x
In diffoib priorz d z poi m d au 1 tr 1 c x
Oes diffioco st tiate d au 1 tr 2 c 2
Opeacoes i tus spe d st diffio z dmo o d
au 1 tr 2 c 2
In phrus ro pfiat prie diffioco dif due q z
ro ples diffio z dur fz o z i tam z dmo be
ssa z p tas dmestitas d au 2 tr 1 c 2
Diffio qmo d q2 ssita tr q d au 2 tr 1 c 2
Diffio dm dueo q ut tetragonismus tetragonismus
z autogonu xlatere c o r lineis gtene qale
aleca pte longior vt st tetragonismus z orto z
gonu xlateru gntito ex linea media i o
latea i c alia ablongi d au 2 tr 1 c 2
Diffio dus tr q z tam ut tetragonismus z d ocho
medie pporcis gntitu coas st aleca pte logius
d au 2 tr 1 c 2
Diffioco dueteo q2 st s d gtiuoco d au 2 tr 1 c 2 z
Diffioco dueteo tr q st pam z me goib

198

199

in nota quere aliquos ultimos modos

Predico tare 1308 21
Predicatio 1325
Predicamentum 1310 27 37
Predispositio
Prestigies 1323
Preesse 1325
Prefemina
Prefectura
Prefero 1325
Premium 1325
Premissa
Presens 1325
Presuppono 1325 38
Preteritum 1325
Pretium 1325
39 Primus a um 1303 28 36 38
28 37 Princeps principatus 1302 1328 37
Principale 1325
Principalissimum 1331
Principaliter 1326 27
Principalis 1326
Principans 1329
Principium 1297 02 05 30 31 33 07
Prior ius 1303 26 38
Propior 1313 29 30 31
18 Privatio 1336 55
Pro 1373
Probabile lius 1331
Probo 1352
Professus 1331
Prodesse
Prodigalitas 1349
Prodigus 1349 70
Prodico 1371 Profunditas profectus 1371
Prohemium
Prohibeo 1331
1374 Proles 1352
Prologus
Prompte 1371
Promitto
Palatinus
Prorectum 1352
Proportio 1371 72
Propositio 1336 signo
Propter 1332 40
Proprium 1344 29
Proprie 1348
Prosecutio quere 1373
Proportio
Prospitas 1352
1373 Proverbium aliter
Providentia

Promoto
Providere 1373
Proximus
Prudentia 1379 60
Prudens 1377
Prima
Publica res tw.
Punctum 1368 67
Pudor
Puer 1366 66
Pulcher pulchrior ius 1367
Pulchritudo 1367
Pulsio
Pulmo 1367
Pugna
Pugnas 1367
Punitio 1368
Punio 1368
Puritas 1336
Pusillanimis 1369
Pusillanimitas 1369
Putrefactio
Qualis le 1372 74
Qualitas 1372
Quam 1372
Quantitas um 1373 72
Querela 1374
Quero 1373
Questio 1374 77
Quid 1375
Quiditas 1375
Quies 1376 78
Quiesco 1377
Quiete
Quodlibet 1378
Ratio 1380 1377
Rationabiliter 1381
Reformatio 1383
Ratum 1383
Rationale 1383
Rapina
Raptus 1384
Rarefactio 1384 ratio 1384
Raro rius 1384 81
Reclamatio 1384
Recipio 1382
Recompensatio 1384
Recordari 1384
Rectio 1384
Rectitudo 1385
Rectum re rius 1385 88
Reddo 1385
Redditum
Reduco 1383 85

Reformator 1385
Refero
Reflexio
Refrenatio
Refrigidatio
Refulgeo 1386
Rego 1388
Regens 1389
Regimen 1366
Regnum
Regio 1388
Regula 1386
Regulans 1389
Reiteratio 1382
Relatio tiuum 1393
Religiosus
Reminiscentia
Reminiscor 1390
Reminiscens tum
Remissio 1392
Reponere tium 1389 94
Repeto
Repletio re tum 1386
Replitudo
Reputatio tum
Reprobo 1389
Repugno 1386
Reputo 1386
Requies 1386
Requiro 1386 89
Res 1386
Resisto 1393
Resolutio 1387 94
Respectus
Respiratorius 1390
Respiro
Respondeo
Respondens
Rethorica 1387
Restrictio restitutio 1387 1393
Retentiva
Retentor
Rethinar
Rethor
Retinentio
Res 1390
Richinus 1394
Ridiculo 1392 94
Risibile
Risus 1394
Robur
Robustus
Ros
Rusticus 1395
Rusticatio

Repleo tio tum
Resolutio
Sapidus 1395
Satisfactio 1395
Sagitta 1411
Sanguis 1395
Sal
Salsum 1437
Salubre
Salus tio tum 1402 03 37 42
Salvus
Sana unum tum 1412
Sanitas 1411 12 37
Sano 1395 37
Sanus
Sapia 1395
Sapiens 1396
Sapio
Sapor 1433
Satisfactio
Scema
Scibile 1414
Scientia 1409 10 13 15 43 44
Scientia naturalis 32 1414 18
Sciens 1414
Scienter 1412
Scintilla 1444
Scire 1414 16
Scriptum 1412
Secundum quid 1404
Secundum quod 1404 14
Secus 1404
Seditio 14[illegible]
Seductus
Semper 1408 35
Sempiternum 1397 99 03 36
Sensio 1414 35
Senesco 1403
Senex 1403
Senectus
Sensibile 1407 37 38 40
Sensus 1408 11 12 32 33 34
Sententia re 1404
Separo tum re 1398 00 04 05 27 36
Sepe 1414
Septentrio
Sepulchrum
Sequor 1409 38
Sermo 1411 16 18
Serenitas
Serium 1411
Servile 1411
Servilitas
Sibi 1437

[illegible] dux e motus f. [illegible] de ce 2 tt 1 c 2
[illegible] e dux rei ut ne i magis de ce 2 tt 3 c 1
[illegible] medium
Solus e dux ut quo adhesit sine [illegible] ut quo adhesit de ce 2 tt 3 c 2
Simile [illegible] dux [illegible] de ce 3 tt 1 c 2
[illegible] motus a e nat a violento de ce 3 tt 1 c 2
Motus violentus e dux [illegible] de ce 3 tt 1 c 2
Motum [illegible] de ce 3 tt 3 c 1
Duo motus [illegible] agrio 2 [illegible] de ce 3 tt 2 c 2 [illegible] distinctio
[illegible] e dux de ce 2 tt 1 c 1
[illegible] similiter dimittunt [illegible] difficilis de ce 2 tt 2 c 1
Dux [illegible] et patius de an 2 tt 2 c 3
De [illegible] de an 2 tt 1 c 1
[illegible] de an 2 tt 1 c 1
Dux 3 actus [illegible] de an 2 tt 1 c 1
[illegible] tempore [illegible] in tempore de an 2 tt 1 c 1
Corporis [illegible] de an 2 tt 1 c 1
De [illegible] de an 2 tt 1 c 1
Illud quo [illegible] de an 2 tt 1 c 2
Illud [illegible] de an 2 tt 1 c 2
Illud quo [illegible] pro toto [illegible] de an 2 tt 1 c 2
Appetitus 3 dux f. [illegible] de an 2 tt 1 c 1
[illegible] de an 2 tt 2 c 1
[illegible] 3 dux [illegible] de an 2 tt 2 c 1
Sentire 3 dux [illegible] actu 2 potentia de an 2 tt 3 c 1
Potentia [illegible] 3 dux [illegible] actu 2 potentia de an 2 tt 3 c 1
Sentire [illegible] 3 dux de an 2 tt 3 c 1 [illegible]
Passio 3 dux [illegible] de an 2 tt 3 c 1
[illegible] passio
Passio 3 dux [illegible] de an 2 tt 3 c 1
Sentire 3 dux [illegible] de an 2 tt 3 c 1
Dux 3 sensibile [illegible] de an 2 tt 3 c 2
Sensibile [illegible] 3 dux [illegible] de an 2 tt 3 c 2
Dux 3 sensibile [illegible] de an 2 tt 3 c 2
Insensibile [illegible] de an 2 tt 3 c 2 [illegible] sensibile
De [illegible] de an 2 tt 3 c 2
[illegible] de an 2 tt 3 c 2
[illegible] de an 2 tt 3 c 2
[illegible]
Insensibile [illegible] de an 2 tt 3 c 1
[illegible] sensibile
[illegible] de an 2 tt 3 c 1 [illegible]
[illegible] de an 2 tt 3 c 1 [illegible]
[illegible] de an 2 tt 3 c 1
Intangibile [illegible] de an 2 tt 3 c [illegible]
Dux 3 auditus f. [illegible] de an 2 tt 2 c 3
Dux 3 [illegible] de an 2 tt 2 c 3
[illegible] 3 dux [illegible] de an 2 tt 2 c 3
[illegible] 3 dux [illegible] de an 2 tt 2 c 3
In [illegible] 3 dux [illegible] de an 3 tt 1 c 3 [illegible]

[illegible] 3 dux [illegible] de an 3 tt 1 c 3
Dux 3 [illegible] de an 3 tt 1 c 3
Dux 3 [illegible] de an 3 tt 1
[illegible]
[illegible] de an 3 tt 2 c 2
[illegible] appetitus 3 [illegible] de an 3 tt 2 c 1 [illegible]
[illegible]
Appetitus 3 dux [illegible] de an 3 tt 2 c 2
Dux 3 appetitus [illegible] de an 3 tt 2 c 2
[illegible] fantasia [illegible] de an 3 tt 2 c 2
[illegible] fantasia [illegible] de an 3 tt 2 c 2
Fantasia 2 appetitus 3 dux [illegible] de an 3 tt 2 c 2
Fantasia 3 dux [illegible] de an 3 tt 2 c 2
[illegible] 3 dux [illegible] de an 3 tt 2 c 2
[illegible]
[illegible] 3 dux [illegible] de an 3 tt 2 c 2
[illegible] 3 dux [illegible] de an 3 tt 3 c 2
Dux 3 movens f. movens [illegible] 2 movens motum [illegible] de an 3 tt 2 c 2
[illegible] de ge 1 tt 1 c 1
[illegible] de ge 1 tt 1 c 2 [illegible]
[illegible] de ge 1 tt 1 c 2
[illegible] de ge 1 tt 1 c 3 [illegible]
[illegible] de ge 1 tt 1 c 3
[illegible] de ge 1 tt 1 c 3
[illegible] de ge 1 tt 2 c 2
Alterans e dux f. alterans [illegible] alterabile [illegible]
[illegible]
[illegible] de ge 1 tt 2 c 2
Movens e dux [illegible] movens mobile [illegible] mobile de ge 1 tt 3 c 1
Agens e dux [illegible] agens passibile [illegible] passibile de ge 1 tt 3 c 1 [illegible] de ge 1 tt 3 c 2
Tangere e dux [illegible] de ge 1 tt 3 c 1 [illegible]
[illegible] agens agens [illegible] agens [illegible] de ge 1 tt 1 c 2
Movens e dux mobile [illegible] mobile de ge 1 tt 3 c 2
Agens e dux [illegible] de ge 1 tt 3 c 2
Agens e dux [illegible] de ge 1 tt 3 c 2
Agens [illegible] de ge 1 tt 3 c 2
[illegible] agentia [illegible]
[illegible] agentia [illegible]
Agens e dux [illegible] de ge 1 tt 3 c 2 [illegible]
[illegible] de ge 1 tt 3 c 3
[illegible] passiva de ge 1 tt [illegible]
Ignis e [illegible] f. ignis flamma [illegible] de ge 1 tt 1 c 2

[illegible]
de ge 2 tt 1 c 9
Duplicem aquam sunt copabilia q ... q ... 10.01
Motor ... de ge 2 tt 1 c 6
Corpora q movent ... q ... de ge 2 tt 1 c 6
Aliquid fit ex alio ... q ... dissolutum
... 2 tt 1 c 1 ...
Demus ... q ... ut ... q ...
q ... ut ... de 2
... 2 tt 1 c 8
... q ... q ...
de ge 2 tt 1 c 8
Demus ... q ... 2 tt 1 c 10

Schwar[illegible]

15 2 | 15 2[illegible]

Sppchtus [illegible]

Deai 3 | 1f

Deliberatio &c / Deliberatur c opus ronis dean 3 ut 2/c 2 / Deliberatio &c / Deliberatur 3 opus … c 12 ronis de ad 3
Appetitus bonor no fit in deliberacone / 2 dist … dean 3 ut 2/c 2

Dim le[illegible]

tis gnitc[illegible]

ad e m[illegible]

In vnoq[illegible]

mid cor[illegible]

Oc Cc [illegible]

Omc q[illegible]

[illegible]

[illegible]

[illegible]

Po' ac[illegible]

In plan[illegible]

[illegible]

In ac[illegible]

Z appcnt[illegible]

[illegible]

Dplac p[illegible]

Dipbe[illegible]

[illegible]

Cor[illegible]

[illegible]

[illegible]

Cor [illegible]

[illegible]

[illegible]

Medican[illegible]

Medicina[illegible]

Medico [illegible]

Medicor[illegible]

Medium [illegible]

Melanco[illegible]

Melius [illegible]

Dimi[le] aliud d[icitur] mag[is] dimi[le] q[uod] e[st] natu[rale] 1003
[illegible] de oc x tt 2 c 7.
[illegible] e mag[is] dimi[le] q[uod] [illegible] de oc x tt 2 c 7.
In unoq[ue] [illegible] cor[illegible] [illegible] e dimi[les]
~~[illegible]~~ [illegible] dimi[le] [illegible] dimidi [illegible]
de oc x tt 2 c 7.
Om[n]e q[uod] ma[gis] [illegible] di[illegible] d[icitur] ai [illegible] 2 c 2
[illegible] 2m cor[illegible] 2 [illegible] [illegible] [illegible] 2 c 2
[illegible] 2m po[illegible] d[icitur] ai [illegible] 2 c 3 l
[illegible] 2m po[illegible] d[icitur] ai [illegible] 2 [illegible] pp [illegible]
po[illegible] i planta[illegible] u[illegible] [illegible] [illegible] 2 [illegible] d[icitur] ai 2 tt [illegible]
In plant[is] po[illegible] [illegible] [illegible] [illegible] [illegible]
[illegible] d[icitur] ai 2 tt [illegible] c 3
In a[illegible] [illegible] ymaginat[ivam] ut estimat[ivam]
[illegible] 2m [illegible] [illegible] [illegible] [illegible]
2 [illegible] [illegible] [illegible] [illegible] qual[is] [illegible] [illegible] [illegible]
[illegible] d[icitur] ai 2 tt [illegible] c 3
[illegible] [illegible] [illegible] [illegible] [illegible] [illegible] [illegible]
[illegible] 1 tt 1 c 2
[illegible] [illegible] [illegible] 2m [illegible] [illegible] [illegible] [illegible]
[illegible] [illegible] [illegible] [illegible] [illegible] mag[illegible]
[illegible] [illegible] d[icitur] [illegible] 1 tt 1 c 2
[illegible] [illegible] [illegible] [illegible] [illegible] [illegible] [illegible] [illegible]
[illegible] [illegible] [illegible] [illegible] [illegible] [illegible] [illegible] [illegible]
d[icitur] [illegible] tt 1 c 2

Me[illegible] 1192
Me[illegible] 1191 92
Me[illegible] 1192 93
Me[illegible] 1192
Me[illegible] 1198 01 91
Melanco 1198
Me[illegible] 1199 83

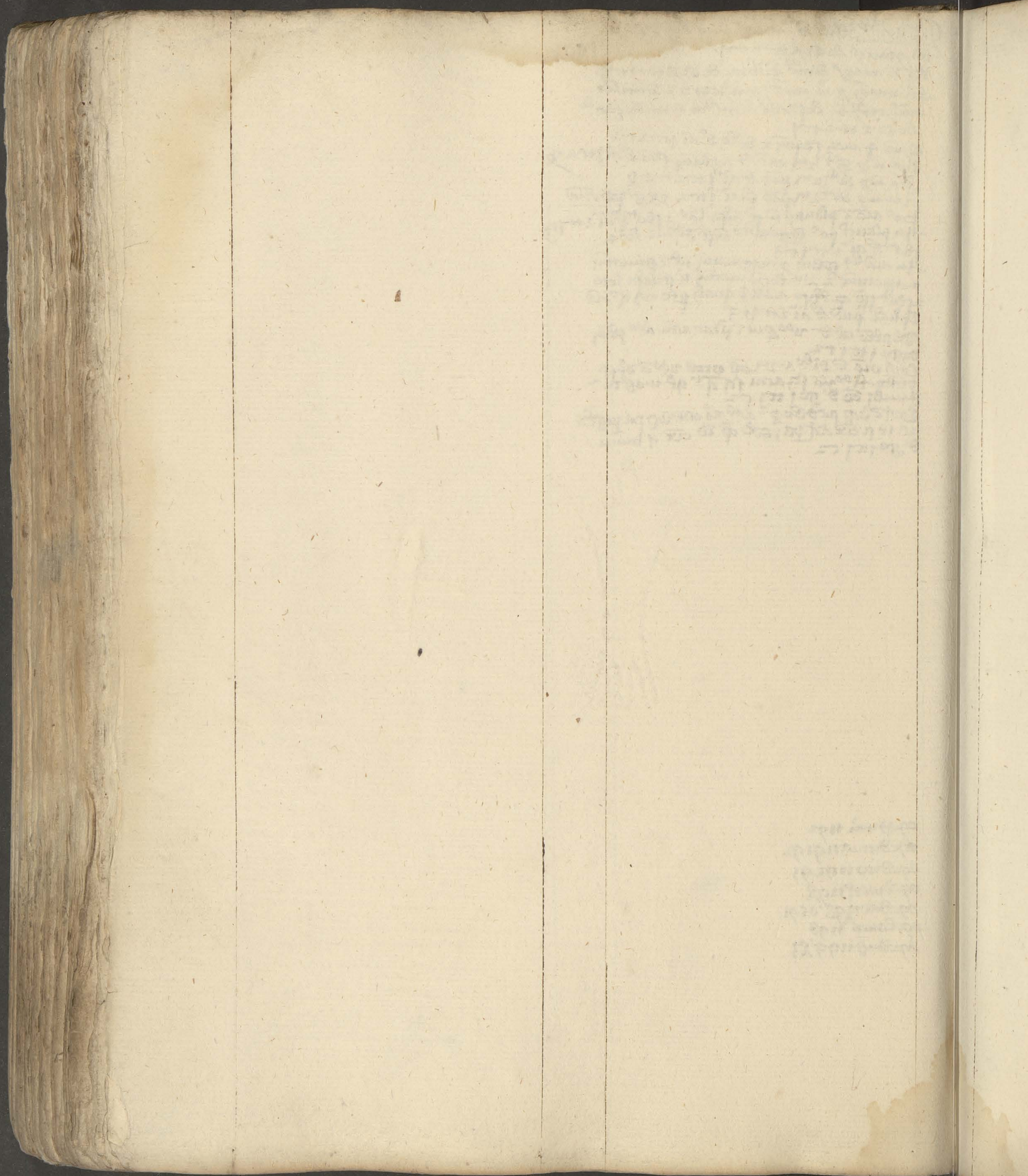

Deorsum sursu(m) & deorsu(m) sp(ec)tat ... [illegible]
p(ri)ma dicta loci & sursu(m) & deorsum ... [illegible]

¶ Dinum~ Inctus 3 qda feria qrta dinu 2
in pessele & ca fere 2 r 2

1007 Diuid/ intellect 3 feriam quartam diuinam 4

Eade
subiec
sorlem
eth i
Iusta l
et 2 c
Non b
Sola
ubi
eth i
Iusta
eth 7
Eadem
q i m
Sili d
aq i m
sorlit
i misti
pace
tigit
sit aq
Nec q
i misti
et nul
Quos
adalte
qr sim
inpisal
Que a
albu s
e idem
Eadem
Non e
et id
si est f
mais
c 6
Non
om
leoms
2 c 2
ne sim
2 eadem
c 3 s
Non es
filios
precipi
Non e
filij ad
Non e
et econ

Eadem iusticia e eadem virtuti s rem 2
subiectu 2 indiuy cu q e virtus no s rom
forlem aq sint specificatio hitus 2 virtut
eth 7 / tt 1 / c 2 / R iusticia
Iusta legalia non st vbiqz eadem eth 7 /
tt 2 / c 2 /
Non vbiqz e eadem policia eth 7 / tt 2 / c 2
Sola e vna policia q e optia 2 illa e
vbiqz apud omes bn se hntes s natam
eth 7 / tt 2 / c 2
Iusta nalia st eadem vbiqz ut in plibz
eth 7 / tt 2 / c 2 /
Eadem 3 ratio de facere 2 pati tam circa iusta
q i iusta . Pz sicut e aq i iustu fate iulr
Sili aq iustu fate forliter sic simlr e
aq i iustu pati iulr 2 ad pati i iustu
forlr pz ex eo qz no cotingit aq pati
i iustu pse 2 forliter nisi sit aqs i iustu
paciens pacs 2 iulr Ex eo q no co
tigit aq pati i iustu pse 2 forliter nisi
sit aquod faciens i iustu pse 2 forlr
Nec ctingit aque pati paciens 2 iulr
i iustu nisi sit as faciens i iustu pacs
et iulr eth 7 / tt 2 / c 4
Quorz racio consistit in hitudie 2 pporcoe
ad alterz non pnt ee eadem in omibz qz
qz sanu 2 bonu alterz e in hoibz 2 aliud
in piscibz eth 6 / tt 2 / c 6
Que absolute dnr st eadem in oibus qz
albu semp e idem i oibz coloratis 2 rectu
e idem in oibz figuratis eth 6 / tt 2 / c 6
Eadem sapiencia e vb oim eth 6 / tt 2 / c 6
Non e apud omes eadem prudentia pz
et id qd e p factu prudencia in bna raoe
si eet sam in alia v hoies no st eiusd
mois no eet sam prudent eth 6 / tt 2
c 6
Non e eadem natura nec hitus optimus
oim s alia e optima dispo hois alia
leonis alia iuuenis alia senis eth 7 / tt
2 / c 2 /
Nec simplicr rei delectantes eit semp bna
2 eadem accio delectabilissima eth 7 / tt 2
c 3 / tt R simplex
Non est eadem amicitia pntum ad
filios et imparantum ad subditos quibz
precipiunt eth 8 / tt 2 / c 1 /
Non e eadem amicitia pris ad filiu 2
filij ad prem eth 8 / tt 2 / c 1 /
Non e eadem amicitia vi ad uxorem
et econtra eth 8 / tt 2 / c 1 /

Amicicia 2 iusticia sunt circa eadem 2 in eisd
rebus eth 8 / tt 2 / c 3
Quo bm et eidem st eadem nece st eade
eth 8 / tt 2 / c 6
Eadem non sunt omibz reddenda eth 9 / tt
1 c 2 / R reddo
Non est eadem comensuracio hmnorum in
omibz hominibus eth 10 / tt 1 / c 3 /
In bno non semp est eadem sanitas eth
10 / tt 1 / c 3
Non est eadem ambulacio q quis ptransit
lineam q e in teatro 2 q ptransit illa
q e in foro Ro e t qz licet omes linee
in qutu hgdi st eiusd spei tamen s q
dicuntur advertu situ 2 ad locum etiam
accipiunt 2 spe diuites s distinctam
situm et locorum eth 10 tt 2 / c 1 /
Tam diu durat delectacio qd din obiectu
virtutis cognitiue 2 ipa virtus cognitiua
remanent in eadem dispone eth 10
tt 2 / c 2 /
Actiuo 2 passiuo manentibz in eadem dispo
sicione manet idem effectus eth 10 tt 2 / c 2
Ronabile e q in omibz alibz eiusd spei
sit eade delectacio s spem eth 10 tt 2 / c 3 /
Eadem quosdam hoies delectant 2 alios
contristant 2 aliqua qbusd st tristia 2
odibilia 2 alijs st amicabilia 2 delecta
bilia Ro e t qz hoc cotingit qz alit st
dispositi s voz 2 fanthasiam eth 10 tt
2 / c 3
Non eadem vinu esse dulcia febricitati
et sano Ro e qz q videtur dulce sano
qui hz gustum bn dispositum hoc vi
detur febricitanti amaru qui hz gustu
infectum phumore adusto 2 colerico
eth 10 tt 2 / c 3
Eadem potestate videtur hre sermones prin
cipum ad mores qua hnt ipa legalia eth
10 tt 3 c 2
Pugil no cadponit omibz eande pugna
i no dat omibz eadem mod pugnadi
erga vnumquemqz tilqno tegiredi tilque
in strunt eth 10 tt 3 c 2
Politica no e eadem ethice neqz peyar
eth 10 tt 3 c 3
Eadem e copatio rei possesse ad possessor
2 ptis ad totu quia ps no solu eius

13

ps totius s simpl[icite]r totius ut ditius magis hominis
et no solu q sit ps hominis s[e]c[undu]m res possessa
no p[rese]tia possessio hominis s simpl[icite]r q[uan]tu[m] huius
hominis pol. 1 tc 1 c 2.
Pecuniatiua no e eadem yconomice pol. 1 tc 2 c 1.
Illis acquisitia pecunie no e eadem tu acq
sitia alii n[on] longe distat pol. 1 tc 2 c 2
No e ead temperantia mulieris et viri n[on] fortitu[do]
et iusticia sicut putauit Socrates pol. 1 tc 3 c 2
No e ea virtus boni ciuis et boni viri pol
3 tc 1 c 2.
Non simpliciter ciuis studiosi et viri boni
e eadem virtus s[ed] tu[m] sicut p[ri]ncipa
pe ciuitatis bene regentis pol 3 tc 1 c 2.
No in qualibet policia e ead virtus princi
pantis et studiosi ciuis pol 3 tc 1 c 2.
Eadem e disciplina et eedem consuetudines
que faciunt virum studiosum et que po
liticum et regales viros pol 3 tc 3 c 3
Eadem e ro policie bone et ciuitatis bone
et politie male et ciuitatis male pol e
tc 3 c 1
Non e ead iusticia s[ecundu]m unamquamque po
liciam pol 4 tc 2 c 3
Omnes cede sunt cause corruptionis mo
narchiarum et aliarum policiarum pol 4 tc 3 c 1
Eadem e virtus et felicitas totius ciuitatis
et unius hominis pol 7 tc 1 c 1 2 c 2
Fortitudo ciuitatis et iustitia et prudencia et
alie virtutes habent eandem potentiam et formam pol
7 tc 1 c 1
Non eandem rectitudinem oportet querere in ronibus
omnium que sunt p[re]sensu pol 7 tc 2 c 1
In ciuitate bene ordinata e aliquomodo
ea disciplina principantis et subditorum aliquomodo no
pol 7 tc 3 c 1
Principantis politicorum aliquomodo principantis et subdit
e aliquomodo ea disciplina aliquomodo diuersa
pol 7 tc 3 c 1
Eadem e disciplina et virtus ciuis optimi et
principantis in optima policia et viri boni
pol 7 tc 3 c 2
Non omnibus ponit eand felicitatem s[ed] diuisi diuisam
et unusquisque eam sumit p[er] suam pol 8 tc 1 c 1
Figista ut armonias et fistula et organa
habent eandem naturam q[ui]a ambe sunt prouocatiue
ire et illatiue passionum pol 8 tc 2 c 2

Methaphysica [et] alii plurium scientiarum e eadem metaph[ysi]ce 2 tc 1 c 1
Eadem sunt que et generatione generantur et ea
corruptione corrumpuntur metaph[ysi]ce 2 tc 1 c 1
Oppositorum e ea disciplina metaph[ysi]ce 3 tc 1 c 1
Eadem numero sunt quorum materia e una
metaph[ysi]ce 4 tc 2 c 1 g. ps unum
Eadem s[ecundu]m spem sunt quorum ro e v[er]o i. similitudine
id et i[ste] sunt si corpus diffinitiones e ead diffinitiua
sua metaph[ysi]ce 4 tc 2 c 1
Aliqua dicuntur eadem dupliciter s[ecundu]m per accidens
et per se metaph[ysi]ce 4 tc 2 c 8
Aliqua dicuntur ea per accidens sicut duo accidentia q[ui]a sunt
in eo subiecto et accidens dicitur idem subiecto q[ui]a dicto
per se accidens dicitur idem accidenti quod eo preter metaph[ysi]ce
4 tc 2 c 8
Eadem per se dicuntur tot modis quot modis dicuntur
aliqua unum per se primo modo spe genere
metaph[ysi]ce 4 tc 2 c 8
Ead spe quo dicuntur diuisibilia spe metaph[ysi]ce 4 tc 2 c 8
Eadem sunt quorum substantia una metaph[ysi]ce 4 tc 2 c 9
Eadem e non possunt esse nec et simul tantum ea
in actu metaph[ysi]ce 4 tc 3 c 17
Eadem aliqua sunt ab arte aliquando
metaph[ysi]ce 7 tc 2 c 3
Eadem s[ecundu]m rei fit quod casu et quod spontanea generatur
metaph[ysi]ce 7 tc 2 c 3 ut ro sanitatis sit quandoque
sanitatis ...
Eadem e scientia contrariorum metaph[ysi]ce sicut patitur per se
et per naturam patientibus metaph[ysi]ce 9 tc 1 c 1
Eadem e ratio contrariorum metaph[ysi]ce 10 tc 2 c 3
g. ps contrarium
Nulla s[ecundu]m quod fulgure dicuntur ea per se eaque
vel diuisa metaph[ysi]ce 10 tc 2 c 4 s[ed] ps speciei
Omnium principiorum ead s[ecundu]m proportionem
metaph[ysi]ce 12 tc 1 c 1 g. ps principium
No omnium sunt ea principia n[isi] s[ecundu]m proportionem metaph[ysi]ce
12 tc 1 c 1 g. ps principium
Actus et po sunt ea principia omnium proportionaliter
metaph[ysi]ce 12 tc 1 c 1
Aliqua principia priorum sunt eadem eo quod principia
substantiarum sunt ulterius omnium metaph[ysi]ce 12 tc 1 c 1 g.
principium actu causa efficiens metaph[ysi]ce 12 tc 1 c
No ea sunt nobis no et simpl[icite]r phys 1 tc 1 c 1
No ea sunt notiora nobis et ... g. i. sicut ...
in corpore quoque ... ab
effectibus vel no ea sunt nobis notiora et ...
... no eadem s. ...
... vel no ead sunt notiora ... i. q
no semper ut no omnia ead sunt notiora
nobis que sunt notiora ... c.
s. ead sunt no notiora nobis et ... phys 1 tc ...

Eadē questio de entibus ... principiis ...
quod de principiis ... sint ... de entibus phorum
1 tt 2 c 1
... unum ... eadem ... eadem phorum
1 tt 2 c 1
Opposita ... eadem ... alias esset eadem
... loquendo de rone ...
Separata ... eadem ... alias esset eadem
phorum 1 tt 2 c 1
... eadem ... ipsa ... eadem
phorum 1 tt 2 c 1
Eadem ... simul ... non ...
... idem phorum 3 tt 1 c 2
Eadem res simul ... phorum
3 tt 1 c 2
Posse ... et posse laborare ...
... eadem res ... phorum
3 tt 1 c 2
Posse ... et posse laborare ...
... eadem ... phorum
3 tt 1 c 2
Non omnia que sunt eadem sunt eadem ...
nisi in ... eadem rone
... phorum 3 tt 1 c 3
Non ... eadem ... sunt
eisdem nisi ... non
non ... actio ... agenti ...
passio ... passio ... agenti ... actio et
passio ... phorum 3 tt 1 c 3
... eadem ... phorum 3 tt 1 c 3
Eadem 3 via ... athenis ad thebas 2
... phorum 3 tt 1 c 3
... pro ... phorum 5
tt 2 c 3
Eadem ... phorum 4 tt 2 c 6
... materia
Eadem ... materia ... et magni ...
phorum 4 tt 2 c 6
Eadem sanitas ... phorum
4 tt 2 c 2
Eadem ... de motu et ... phorum 4 tt 2 c 2
... motus
Non est eadem ... de motu ... ad
... phorum 4 tt 2 c 2 ... motus
... eadem ... esse plures motus
phorum 4 tt 2 c 2
... mobile ... manent
... eadem ... manens
... phorum 6 tt 2 c 6
... velocitas ... 2 ...
... phorum 6 tt 2 c 2 ...

Erudiendi ... et erudiendi ...
... disciplina ... eruditorum ... 2 tt 1 c 2
Expedit ... erudiri ...
... 2 tt 1 c 2
Antiqui ... studio
... habundanciam ... et mag-
... adultis ...
... sequebantur ...
eruditorum ... non ... esset utile
... venerunt ... eruditorum ...
... potuit ...
... utile ...
... 2 tt 2 c 1
Antiqui ... eruditorum ...
... 2 tt 2 c 1
Juvenes ... erudiendi ...
... 2 tt 2 c 2

Eadem ... de ... generatione
et corruptione phorum ... 3 tt 2 c 2 ...
... eadem ... de ...
... phorum 5 tt 2 c 2
Eadem ... de ... tt 1 c 3
... eadem ... de ...
... tt 4 c 3
Eadem ... tt 1 c 3
... eadem ... velocitatem
... astrorum ... de celo ...
Orbis et stella ... eadem velocitate
de celo tt 2 c 2
... orbis et stelle sunt eadem
velocitate ... de celo tt 2 c 2
... eadem velocitate ...
... de celo ...
... de celo 2 tt 2 c 2
Eadem ... de celo 2 tt 3 c 2
Eadem ... de celo 2 tt 3 c 2
... ita ...
... ita eadem ...
... de celo tt 2 c 3
... eadem ...
de celo tt 2 c 3
... eadem ...
... tt 2 c 2
... eadem ... tt 2 c 2
... tt 2 c 2
Eadem ... tt 2 c 2
... tt 2 c 2
... eadem ...
... tt 2 c 1
Eadem ... tt ... c 2
...

Eadem 2 stella cometes de ai 2 tt 8 c 8
Per eandem partem sphera per quam consistens appellatur
consistens singularis 2 i 3 angularis per quam sperica
2 apparens ipsius sphere de ai 2 tt 1 c 8
Eadem est in qualitate corpora simplicia de ge 1 tt 1 c 2
Eadem est materia corporis quo ad speciem de ge 1 tt 1 c 2
Eadem passiones simpliciter materie et qualitatis corporis
vna quod dicat corporis de ge 1 tt 2 c 1 g. vtrique qualitates
Eadem in diversis qualitatibus et angulis sit ydemptitas
2 mixtionis de ge 1 tt 2 c 2 g. in angulis
Eadem est in tactu et tactu naturalis de ge 1 tt 2 c 2
Sicut est in tactu et tactu naturale eadem est in tactu
passionati ut naturalis et angulis de ge 1 tt 2 c 2
Eadem est in magnitudine et passione de ge 1 tt 2 c 2
Eadem est materia corporis de ge 1 tt 3 c 2 g. Est in
non omnibus vel invenitur eadem mensura de ge 2 tt 1 c 1.

Ebrietas invenes reddende propter ebrietatem pol 1 tt 7 c 8
Corpus ebrietas non sunt virtuosa pol 8 tt 1 c 2
Corpus ebrietas sunt instabilia pol 8 tt 1 c 2
Corpus ebrietas non impedientis faciunt cessare plenitudine pol 8 tt 1 c 2
Impedientes tales perficiunt ordinantur propter ebrietate humido immisceantur causatam ad tollendam plenitudinem pol 8 tt 1 c 2
Ebrietas facit homines impetuosos
Ebrietas in homine duo facit scilicet naturam impetuositate et delectationem a deo ebrietate et dispensationem pol 7 tt 2 c 2
In ebrius et in sinus et c 2 corpus corrumpuntur de ai 1 tt 2 c 2

Eclypsis Nota de eclipsi solis quam patitur eclipsi solis per lunam de ce 2 tt 2 c 7
Unde planetarum eclypsis apparet ut luna in motu de ce 2 tt 2 c 6
Eclypsis lune fit secundum diversam divisionem de ce 2 tt 3 c 8
Eclypsis lune fit per interpositionem terre de ce 2 tt 3 c 8.

Ebrius stultus vel ebrius non agit propter ignoranciam sed propter iram vel ebrietatem eth 3 tt 1 c 2
Ebrius et iratus uterque eorum operatur non sciens sed ignorans per ignoranciam cecitate eth 3 tt 1 c 2
Ebrius duplices increpationes debentur et primo quia per suffusionem et ingurgitationem vini racionis suffocant secundo quia ex tali suffusione mala operantur eth 3 tt 3 c 1
Ebrius est dominus quod eius quod 3 non ebriari eth 3 tt 3 c 1
Ebrii sunt bone spei et consuetudine propter vinum potatum eth 4 tt 1 c 3
Ebrii quod eis non veniunt talia quod spectabant tunc fugiunt eth 4 tt 1 c 3
Pittacus instituit quod ebrii si peccaverunt plus puniantur quam sobrii pol 2 tt 2 c 3
Etiam ebrius cum sit venia propter quod non sunt sui compotes pol 2 tt 2 c 3
Ebrius de facili fit in basilica et contemptibilis pol 7 tt 3 c 3
Victores replevit omnes armonias in pluribus quod inutiles ad mores diversi una dubitans hec testes in ebriantes homines pol 8 tt 2 c 2
Ebriati amici et non faciles impetuosi
Dementes ebrii infirmi operantur de prop. elle. c 8

Efficacia ad hoc quod doctrina habeat efficaciam in auditoribus oportet auctorem in dictis esse dispositum et paratum sicut terra antequam mittat semen eth 10 tt 3 c 1

Efficacia vide semen

Effectus quando dum est eadem dispositio facient
et pacientis tam diu manet idem effectus
eth x / tt 2 / c 2 /
Activo et passivo manentibus in eadem dis
positione / manet idem effectus eth x / tt 2 / c 2
Delectationes / operum diversarum specie habent
effectus contrarios eth x / tt 2 / c 3 /
Delectationes proprie / et extranee proprie / habent contrarium
effectum / circa operationem operantem / eth x / tt
2 / c 3 / vide / sat. xc.

Ecclesiasticae non debent esse de ecclesiasticam pol ...
sacerdotes debent moveri de civitate pol ... tt 2 c 4
etiam in de ... vacatione pol ... tt 2 c 4

Econtra omne inequale est illegale et non
econ eth 4 / tt 1 / c 3
De plus est inequale et non econ / eth 4 / tt
1 / c 3
Inquantumcumque repetitur in iusticia ... re
pitur et iniustum facere et non econ
eth 4 / tt 2 / c 1
Ingtimus ... status ... maius et ... minus ... minus
aut econ / phorum 3 tt 2 c 6
De ... quanto ... plus ... econt
phorum 4 tt 2 c 1
Omnia continua sunt ... econt
Etiam omnia generata et infecta / phorum 4 tt 2 c 1
sunt continua et non econtra
... si ... esse ... econ / phorum 6 tt 2 c 2
... tempus ... tempus esse et econt. phorum
6 tt. 2 c 2
... alteratio ... generata ... non econ
... phorum a tt 1 c 3 ... alteratio ...

Effeminati et mulieriter dispositi / gau
dent et delectantur in hoc quod secum habent
coangustatos / et illos qui eis condo
lent amant quasi / amicos eth ix / tt 3 c 2
Effeminati illos / qui eis condolent
amant / quasi amicos / eth ix / tt 3 c 2
... natura ... et ... natus ... et ...
... et non / ... 3 tt 2 c 2
... est ... tt 1 c 10
... quia ... tt 1 c 10
... ge 2 tt 1 c 10.
... glacies ... ge 2 tt 1 c 10.
... quia ...
... ge 2 tt 1 c 10.

Egritudo ... efficiunt et ... ... quod
egritudine / sicut epylensiam vel ... eth
4 / tt 1 / c 2 / ... ...

Edificatio ... temporibus edificationis
omnes ... edificationes sunt ... et
sunt altere ... edificatione ultio
completa / et ... si ... tempore
templo edificatur in aliquo ... tempore con
positio lapidis ... est altera
... columpne in modum ...
et ... columpnarum est altera ... aut ...
... / eth x tt 2 / c 1 /
In omnibus politiis non debent edificia eq
uali fieri sicut in oligarchia regno tyrannide
... debet esse fortissima ...
debent esse equalia in distantia ... esse
multa fortia pol ... tt 2 c 4

Egiptus distinctio civitatis ... primo in egip
to inventa est pol ... tt 2 c 3
Egipcii sunt antiquissimi phylozophantes
et politizantes leges et ordines politicas ve
nientes et observantes pol ... tt 2 c 3
Mathematice scientie primo inventae sunt in egipto
me... 1 tt 1 c 1
Apud egiptum ...
... de aliis ... ad studium ... tt 1 c 1
De egipciis et babilonicis ...
... de astris ... tt 2 c 5

Electio omnis cogitatio et electio / desiderant aliquod bonum i. ordinantur ad aliquod bonum / eth 1 / tr 1 pr[olog]o c 1

Quod operacio et electio est aliquod bonum intentum quod habet racionem finis / eth 1 / tr 1 / c 2

Bonum honestum consequitur adiuncta / que sub electione cadunt / eth 2 / tr 1 / c 3 /

Passiones fiunt sine electione / eth 2 / tr 2 / c 1 /

Virtutes morales / vel sunt electiones quedam / vel non sunt sine electione eth 2 / tr 2 / c 1 /

Ad phylosophum moralem pertinet vero determinare de electione / eth 3 / tr 2 / c 3 /

Electio magis est propria virtuti morali / eth 3 tr 2 / c 1 /

Electio non est idem convertibiliter quod voluntarium quia licet omnis electio est voluntaria / sed non omne voluntarium est ex electione / patet de voluntario brutorum et puerorum quia multa operantur voluntarie et non ex electione quia non ex deliberacione / que requiritur ad electionem / eth 3 / tr 2 / c 1 /

Voluntarium est in plus quam electio eth 3 / tr 2 c 1 / pri[ncipio] / vide voluntarium

Voluntarium quod est pueris et brutis non electio eth 3 / tr 2 / c 1 /

Omnis electio est quoddam voluntarium eth 3 tr 2 / c 1 /

Voluntarium est in plus quam electio / eth 3 / tr 2 c 1 /

Subite repentine / operamur non dicimus fieri per electionem / eth 3 / tr 2 / c 1 /

Electio non est concupiscencia neque ira quia concupiscencia et ira / quandoque conveniunt / cum brutis / quod habere electionem non / 2a racio / si electio esset concupiscencia et quandoque operaretur secundum electionem illa operaretur et non concupiscenciam / et econverso / sed incontinens operatur secundum concupiscenciam non autem secundum electionem / quia non est in manu sua propter electionem / propter passionem advenientem

3a racio / electio contrariatur concupiscencie patet de continente quod de continente quia utrumque eligit secundum racionem contrarium eius quod concupiscit secundum appetitum sensitivum / sed in neutro illorum / concupiscencia contrariatur concupiscencie

4a racio / concupiscencia proprie est ad delectacionem et tristiciam electio non / eth 3 / tr 2 / c 1 /

Incontinens operatur secundum concupiscenciam et non secundum electionem eth 3 / tr 2 / c 1 /

Continens operatur ex electione et non ex concupiscencia / eth 3 / tr 2 / c 1 /

Tamen in continente quam in incontinente electio contrariatur concupiscencie patet quia uterque secundum electionem eligit contrarium eius quod concupiscit secundum sensum eth 3 / tr 2 / c 1 /

Electio non est ad delectacionem et tristiciam / sicut

proprium concupiscencie sed potius est de hiis que expediunt / sicut dicit commentator / ad intentum / vel non expediunt / similiter nec ex parte eligentis eo quod sit esse absque omni passione ex solo iudicio racionis eth 3 / tr 2 / c 1

Electio non est ira quia electio minus videtur esse ira quam concupiscencia / sed non est concupiscencia ut alia que fiunt propter iram fiunt repente / sed que fiunt propter concupiscenciam non ut eth 3 / tr 2 / c 1 /

Et secundum aliam / ira magis impedit deliberacionem racionis quam ad electionem requiritur quam concupiscencia ut

Ira est magis dissimilis electioni quam concupiscencia / vel aliter / quia ira magis impedit deliberacionem racionis que ad electionem requiritur quam concupiscencia ut eth 3 / tr 2 / c 1 /

Que sunt facta propter iram nequaquam sunt facta propter [sic] secundum electionem / eth 3 / tr 2 / c 1 /

Electio non est voluntas licet sit propinqua voluntati / secundum commentatorem / quia utraque pertinet ad eandem potenciam que dicitur appetitus racionalis vel voluntas / sed voluntas actus illius potencie prout tendit in bonum absolute / sed electio nominat actum eiusdem potencie secundum quod ex iudicio racionis in aliquod particulare bonum inclinatur quod est a nobis operabile / eth 3 / tr 2 / c 1 /

Racio prima voluntas est impossibilium / electio non 2a racio / voluntas est circa ea que nequaquam operata sunt ab aliquo per se ipsum / sed per alium sed nullus eligit talia que fiunt per alium sed solum que aliquis estimat fieri per se ipsum

3a racio / voluntas est principaliter ipsius finis electio eorum que sunt ad finem ut sanitatem volumus tamquam finem / sed eligimus illa per que illum finem attingere possumus eth 3 / tr 2 / c 1 /

Electio solum est possibilium vel secundum rem vel secundum estimacionem eligentis vero quia est appetitus preconsiliati sed consilium est de possibilibus nobis quia cum consiliamur desinimus quando pervenimus ad finem si occurrerit aliquod impossibile statim desistimus consiliari eth 3 / tr 2 / c 1 /

Eligens impossibile videtur esse stultus et insipiens / eth 3 / tr 2 / c 1 /

Electio non est illorum que sunt per alios / eth 3 tr 2 / c 1 /

Voluntas est respectu illorum que sunt extra nos electio non / eth 3 / tr 2 / c 1

Electio non est finis vero alia quia finis ut plurimum ex natura preestituitur / eth 3 / tr 2 c 1

Electio est circa ea que sunt in nobis et in potestate nostra / eth 3 / tr 2 / c 1 /

Electio non est opinio accipiendo opinionem generaliter / quia opinio est circa omnia / quia circa possibilia vel sempiterna

xc Effectus non dicitur causa et talis quia causa pertinet per se effectus ut causa contingens methe 6 tt tc 2
Non oportet quod adequatam causam sit contingente corrupto effectum methe 6 tt tc 2 et per totum
Non omnis effectus sequitur necessario sua causa posita methe 6 tt tc 2
Non omnis effectus futurus sequitur sua causa in preterito methe 6 tt tc 2
Reductio futurorum effectuum in causas preexistentes usque ad aliquod principium quod non est per aliam preexistentes patentibus methe 6 tt tc 2
Causa efficientes [illegible] suorum effectuum causas singulares sunt [illegible] ipso methe xij tt tc 1 [illegible] per causa
communis effectum quedam sunt priores quedam posteriores id est quedam sunt communes effectus id est quedam superiores et superiores quedam posteriores id est magis communes phisicorum 2 tt 3 c 2
Effectus particulares duo s. generales et spetiales phisicorum 2 tt 3 c 2
Ex causa mali deficiente communiter effectus est contingente et per accidens sicut in hiis que sunt per accidens phisicorum 2 tt 4 c 1 et pro communiter
Effectum communiter est effectus causa mali contingens dispositus ad simpliciter quod sit frequenter phisicorum 2 tt 4 c 1
Propter causam efficientem et male non sunt communiter effectus in hiis que sunt frequenter sed que sunt communiter necessitate phisicorum 2 tt 4 c 1
Propter communiter effectus vel circa principium phisicorum 2 tt 4 c 1
Corporis effectum causa sunt de celo 2 tt 3 c 2
Ex effectibus quod sunt in motibus non sunt ad firmius quod motum nomine de anima 2 tt 1 c 2
Nos [illegible] in [illegible] ab effectibus ad causas de anima 2 tt 1 c 2
Effectus sunt nobis ignociores et notiores de anima 2 tt 1 c 2

Elephantes | non oculos quia elephantes per elephantes generant in corpore [illegible] s. [illegible] [illegible] et in india de celo 2 tt 3 c 2

Effectus Re causa ple

Elementum quod est ex quo res primo com
ponitur et existente indivisibili specie in alia specie
methe. 4 tt 1 c 3
Licet sint elementa vocis per vocem primo compo
nitur et ultimo resolvitur in easdem et que non
possunt dividi in alias voces diversas
specie methe. 4 tt 1 c 3
Corpora simplicia in que ultimo resolvuntur
mixta sunt elementa que non possunt dividi in
diversa specie methe. 4 tt 1 c 3
Demonstrationes seu dispositionum geometri
calium sunt que elementa per omnes illas dispositiones
[illegible] resolvuntur usque primas demonstrationes ultimo ex
quibus constituuntur methe. 4 tt 1 c 3
Metaphysice dicitur elementum quod est unum parvum
id est simplex utile ad multa et ideo universalia dicuntur elementa
et unites et puncta methe. 4 tt 1 c 3
Elementum dicitur esse quod primum [illegible] constitutive et sunt 2 et [illegible]
que ex aliis non componuntur et dimi[illegible] indivisa
methe. 4 tt 1 c 3
Elementa dicuntur dupliciter scilicet [illegible] et vera methe.
4 tt 1 c 3
Maxime universalia sunt elementa methe. 4 tt 1 c 3
Genera magis dicuntur elementa alia[rum] specierum
methe. 4 tt 1 c 3
Genera sunt magis elementa quam species quia simplicia
methe. 4 tt 1 c 3
Unum sunt magis elementa quam diversa quia universalia
methe. 4 tt 1 c 3
Secundum quod accipitur elementum illud
quod primo vel alii tamen est elementum [illegible] elementum
est id ex quo aliquid primo componitur et in quod
ultimo resolvitur methe. 4 tt 1 c 3
Ex elementis non fit unum aliquid [illegible]
et frangantur sicut ex [illegible] ex eis una forma
mixti [illegible] agregatum ut cumulus
lapidum methe. 1 tt 3 c 2
[illegible] et unum magis sunt illud quam principium
elementum et [illegible] methe. 1 tt 3 c 2
Forma et elementum non [illegible] ex elementis methe.
1 tt 3 c 3 [illegible] forma
Forma rei et elementum vel principium et substantia
[illegible] methe. 1 tt 3 c 3
Forma potius est principium rei quam elementum
quia elementum [illegible] [illegible] [illegible] forma rei
[illegible] methe. 1 tt 3 c 3
Elementum quod dicitur [illegible] materiale quia elementum est id
[illegible] res materialis [illegible] ex quibus [illegible]
ut elementa sillabe sunt a b methe. 1 tt 3 c 3
Inferiora scilicet elementa [illegible] terra et celestia quia
[illegible] quia semper agunt [illegible] [illegible]
partes [illegible] non [illegible] totum [illegible] quia [illegible] principium
[illegible] methe. 9 tt 2 c 1
Elementa agunt et patiuntur ad invicem [illegible]
principium [illegible] [illegible] [illegible] formam corporis sunt
principia [illegible] motum et actionem methe. 9
tt 2 c 1
Elementum ex quo fit aliquid [illegible] methe.
tt 1 c 1
Omne elementum est plus elementatum methe. 12 tt 1 c 1
Nullum elementum est idem cum elementato ut b a
non sunt idem quod ba methe. 12 tt 1 c 1
Unum tenens non sunt elementa omnium principiorum
methe. 12 tt 1 c 1 [illegible] eius
Elementum [illegible] tamen sunt elementa omnium [illegible]
[illegible] methe. 12 tt 1 c 1
[illegible] naturalis et [illegible] [illegible] [illegible]
[illegible] primo [illegible] principium [illegible] et elementis
[illegible] phisicorum 1 tt 1 c 1 [illegible] [illegible]
Quod [illegible] primorum elementorum [illegible]
[illegible] [illegible] [illegible] intelligere [illegible]
elementa phisicorum 1 tt 1 c 1
[illegible] [illegible] [illegible] [illegible] [illegible]
et principia [illegible] [illegible] phisicorum
1 tt 1 c 1
Elementa sunt [illegible] phisicorum 1 tt 2 c 2
Elementa [illegible] contrarietatibus [illegible] sunt phisicorum
1 tt 3 c 2
[illegible] [illegible] elementum [illegible] [illegible]
phisicorum 1 tt 3 c 2
Antiqui quidam [illegible] elementorum quod dicebat aliorum
[illegible] dicebat esse perpetuam [illegible] quia non [illegible]
[illegible] [illegible] [illegible] [illegible] sed
alia ab elementis esse dicebat [illegible] et [illegible]
infinities phisicorum 2 tt 1 c 2
[illegible] elementa [illegible] phisicorum [illegible] tt 2 c 2
[illegible] [illegible] [illegible] elementa [illegible] aqua appa
[illegible] [illegible] [illegible] [illegible] [illegible]
[illegible] [illegible] [illegible] phisicorum
3 tt 2 c 3
Elementa [illegible] [illegible] phisicorum 3 tt 2 c 3 [illegible]

Incontinens patitur voluntate non electione malitie sed corruptum passionis eth 7 tt 8 c 1
Electio est appetitus consiliativus quia inquantum appetitus per electionem tendit in id quod est preconsiliatum actione eth 6 tt 1 c 2
Si electio debet esse studiosa et bona oportet ipsum racionem esse verum et appetitum esse rectum et hoc contingit quia ea que racio agenda decernit ipse appetitus prosequitur eth 6 tt 1 c 2
Electio est principium sufficiens actus sicut principium efficientis non esse finalis eth 6 tt 1 c 2
Electio est principium effectivum actus eth 6 tt 1 c 2
Principia electionis sunt racio et appetitus qui ordinant ad aliquod operabile sicut ad finem eth 6 tt 1 c 2
Electio bona non est sine intellectu et sine habitu morali quia effectus electionis bone et bona et virtuosa operacio et male mala sed quod opus sit bona vel mala non potest esse sine intellectu et habitu morali eth 6 tt 1 c 2
Electio vel est intellectus appetitus idest concausat actus intellectus sicut quia ordinat et regulat appetitum vel est appetitus intellectivus idest concausat actus appetitus sicut quia dirigitur et regulatur ab intellectu eth 6 tt 4 c 2
Inter omnia entia solus homo est tale quod electione est principium sui actus eth 6 tt 1 c 2
Electio non est recta sine prudentia nec sine virtute morali eth 6 tt 4 c 2
Temperancia et intemperancia sunt electiue continencia et incontinencia sine electione eth 7 tt 1 c 8
Temperatus et intemperatus electione prosequitur delectaciones convenientes et inconvenientes sine electione eth 7 tt 1 c 8
Intemperatus electione sequitur delectaciones carnales tristicias autem non eth 7 tt 1 c 7
Vide intemperatus
Incontinencia patitur preter electionem eth 7 tt 1 c 8
Intemperancia patitur secundum electionem eth 7 tt 1 c 8
Incontinentis electio est bona eth 7 tt 1 c 8
Amicitia est cum electione eth 8 tt 1 c 5
Recta electio procedit ex habitu eth 8 tt 1 c 5
Principale iudicium virtutis et moris consistit in electione eth 8 tt 3 c 11 vide racio ymaginativa

Elementum multas antiquorum philosophorum fecit ignis et terram illa elementa corporum infinitorum aerem aquam autem medium philosophorum 3 tt 2 c 3
Elementa corpora sunt simplicia corporum compositorum phisicorum 8 tt 1 c 1
Quantitatibus elementorum illa sunt maior phisicorum 8 tt 1 c 1
Mutuis mutacione elementorum secundum formam vniuersaliter elementa pereunt et corrumpuntur phisicorum 8 tt 1 c 2
Mixtum motum sequitur elementum predominans de celo 1 tt 1 c 2
Si ignis et terra sunt ex data elementa necesse est ea esse de celo 1 tt 1 c 3 per totum
Vnumquodque elementorum similiter habet de celo 2 tt 1 c 1
Si sunt elementa necesse est esse generata et corrupta de celo 2 tt 1 c 3 per totum
Nullum elementum possibile est esse sempiternum de celo 2 tt 1 c 3
Nota ordinem elementorum aqua est terra et terram aer aquam ignis aerem et quia superiora continent inferiora usque ad supremum celum de celo 2 tt 1 c 4
Elementa et corpora inferiora et superiora non sunt ad invicem contigua de celo 2 tt 1 c 4
Ista sunt naturaliter aliquando constat ex talibus partibus elementa que sunt sine naturalibus locis de celo 2 tt 1 c 6
Motus elementorum patitur actu per naturam est in sua propria regione in loco proprio de celo 2 tt 1 c 6
Nota differencia elementi et elementati est corpus divisum in corpora dividuntur itaque existens in mixto actu vel potencia dividitur 2m suas partes existens de celo 3 tt 2 c 1
Nota quod 3 conditiones elementi scilicet quod elementum est de mixto corpore quod de eo componuntur 2a quod elementum existit in eo et elementum actu potencia vel actu 3a quod non dividitur in alia divisa 2m suas partes de celo 3 tt 2 c 1
Elementa sunt prima corpora ex quibus constant alia corpora de celo 3 tt 2 c 1
Corporum naturalium est esse aliqua elementa propter aliquid que autem sunt impossibilia propter in carne et ligno sunt ignis et terra sunt in potencia et hoc est manifestum cognoscitur quia ex ligno ... flamma ... et stillat aqua et fumus ... et fumus ... terra 2a racio ... corporis naturalis est aliquis motus naturalis et corporum simplicium sunt motus simplices et contrariorum contrarii sed invenimus motus contrarios et simplices oportet esse quedam corpora contraria et simplicia et ista sunt dicta elementa de celo 3 tt 2 c 1
... de ea esse elementa que et philosophus Anaxagoras posuit elementa esse omnia omiomera in corpore simili ... carne ... de celo 3 tt 2 c 1
Anaxagoras dixit partes omiomeras esse elementa de celo 3 tt 2 c 2
Nota omnia omiomera sunt elementa ... non omnibus omiomeris ... differencia elementorum quia ... omiomera sunt dissimilia partes ... ut ... vel ... racio ... est pone ... si ...
apparere ...

Vide elementa sunt principia appetitu

Experiencia plurima experimenta quantum ad illud quod est universale quod extollitur ex singularibus per intellectum agentem non universale confusum sicut quod si a retro videntem animal quod primo videm ut stans ... ut ab aliis metaphysice ... i c i.

Experiencia generatur ex multis experimentis enim in sensibus non sensibus fit una experiencia ut una ... metaphysice ... i c i.

Experimentum tamen est similitudo usque ars est ubi ... metaphysice ... i c i.

Experimentum tamen quo ad actiones ... non ... actiones ... metaphysice ... i c i

Experimentum et ars different quo ad modum agendi ... habentes experienciam sine arte magis proficiunt in actionibus ... quam habentibus artem sine experiencia metaphysice ... i c i.

Habentes experienciam sine arte magis proficiunt in actionibus ... quam habentibus artem sine experiencia ... experte cognoscit ... ut ... habentes artem cognoscunt ... metaphysice ... i c i.

Experientie ... ars ... metaphysice ... i c i.

... experimentum ... ad ... ad ... ad ... sapiens ... magis ... disputando ... arte ... magis ... ad ... experimentum metaphysice ... i c i.

Ars magis confert ad ... quam experiencia metaphysice ... i c i.

Cognitio ... per experimentum ... sapientia cognitio ... sapientia ... cognitio ... sapientia metaphysice ... i c i.

... cognitio ... sapientia ... experimentum ... sapientia ... artem ... sapientium ... metaphysice ... i c i.

... experiencia ... phisicorum ... i c ...

... experiencia ... phisicorum ... i c ...

Elemento ...

Salvari sed per elementa finita possunt apparentia salvari ... salvari per finita ... contra ... possunt elementa esse ... experiencia ... quod ... infinita ... finita ... non ... finita ... finita ... sunt finite ... de celo 3 tt 2 c 2.

Corporum ... elementum de celo 3 tt 2 c 2.

Elementa ... finita sed finita de celo 3 tt 2 c.

... apparentia possunt salvari per finita ... elementa ... elementa ... motus ... naturales ... loca naturalia ... motus ... infiniti ... loca naturalia infinita de celo 3 tt 2 c 2.

Aliqui posuerunt unum elementum ... posuerunt ... ignem ... aerem ... aquam ... posuerunt ... dicebant ... aere ... dicebant ... celos de celo 3 tt 2 c 3.

Impossibile ... elementum ... de celo 3 tt 2 c 3.

Elementa ... generabilia et corruptibilia ... et corruptibilia ... de celo 3 tt 2 c ...

Tantum ... elementa ... de celo 3 tt 2 c 3. ... elementa ... generabilia et corruptibilia de celo 3 tt 2 c ...

Elementa ... corpus ... de celo 3 tt 2 c ...

Elementa ... generabilia et corruptibilia de celo 3 tt 2 c ... elementorum ... de celo 3 tt 2 c ... ibidem ...

Elementum ... de celo 3 tt 2 c ...

Elementa ... de celo 3 tt 2 c ...

... elementorum ... de celo 3 tt 2 c 6.

Elementum ... de celo 3 tt 2 ...

E

Equale no oppoit maiori et minori contrarie
metaphisice v tt 2 c 8

Equale opponitur magno et parvo privatiue
ut nec contrarie et no oppoitur alteri tantum
quia no est aut nec magnum quam parvum etiam p
utro non detrahimus solo de maiori tantum ut
minori tantum sed utrique hoc est equale alteri maius
ut minus ob de ambobus sunt sit equale ut maius
ut minus metaphisice v tt 2 c 8

Equale non opponitur maiori et minori neque
privatiue quia equale non est privatio simpliciter
et absolute quia est id quod negatio privativa sed p
natum in subiecto apto nato quia non omne id est
equale quod non est magnum ut parvum sed quod tantum
nec est magnum nec parvum aptum natum est esse
magnum et parvum metaphisice v tt 2 c 8

Non est differentia equalis Equale est quod nec est magnum
nec parvum potest tamen esse magnum et parvum metaphisice
v tt 2 c 8

Equale opponitur magno et parvo ut negatio privativa
id est que est binis privatiuis quia privatio per nec
addit obligacionem subiecti et de istis duorum aptitudinis
metaphisice v tt 2 c 8

Equale est negatio privativa maioris et minoris
quia est medium inter maius et minus metaphisice v tt 2 c 8

Equale est medium inter magnum et parvum sicut
id quod nec est bonum nec malum est medium inter bonum
et malum sicut id est conversatio metaphisice v tt 2 c 8

Oppositio locorum est equalis locato phisicorum quarto tt 1 c 1
in pf locus

Impossibile est mobile pertransire spacium maius
se in tempore pro equale vel minus phisicorum
6 tt 2 c 2

Si motus totus est comparabilis motui et linea toti
est equalis tunc phisicorum a tt 2 c 1

Si loca virtute est comparabilis alteracioni et passio
est equalis longitudini phisicorum a tt 2 c 1

Una alteracio dicitur equalis et equivelox alteri quia fit
in equali tempore phisicorum a tt 2 c 1

Equalitas in motibus alteracionis non tamen potest quantitate
sub ratione qualitatis sed ea ratione qua in tanto
tempore acquiritur sub tanta latitudine et tanto gradu
phisicorum a tt 2 c 2

Equalitas in motibus alteracionis et tarditas
penes similitudinem quod est penes qualitatem illi motus
alteracionis sunt equales id est eque veloces quibus
in eo tempore acquiritur qualitates eiusdem speciei sub
equali gradu et sub equali latitudine phisicorum a tt 2 c 2

Una alteracio sit equalis alteracioni oportet quod conveniat tantum
equalitate sed etiam quia passionis phisicorum a tt 2 c 2

Generatio dicitur equalis si in equali tempore fit sicut
ut si corrupcio in equali tempore fiat tantum ipsius
quanta quanta eius equalis generatio ...
phisicorum a tt 2 c 2 vide 3 sit G

G

Generatio sed communiter principiorum
causarum et elementorum contingit circa scientiam et intellectum
sed principiata causata et elementata phisicorum 1 tt 1 c 1

In omni scientia contingit principia et causas et elementa contingit
scire cognitionem eorum phisicorum 1 tt 1 c 1

Scire et intelligere contingit ex omnibus scientiis quarum
principia sunt cause et elementa et ex eorum cognitione
phisicorum 1 tt 1 c 1

Innata est nobis via a notioribus nobis
nobis in ea que sunt nature certiora nec phisicorum
1 tt 1 c 1 vide ibi ps innatum

Sunt primo nota confusa id est confusum inferiora
in ea que sunt distincta phisicorum 1 tt 1 c 1 vide
ps vie

Impossibile est taliter esse ex indivisibilibus et magnitudines
non magnitudines phisicorum 1 tt 2 c 1 vide ps impossibile

Secundum omnes philosophos naturales nichil fit
phisicorum 1 tt 2 c 2 vide ps nichil

Non omnia generantur ex similibus phisicorum 1 tt 2 c 2

Elementa sunt ex alteris phisicorum 1 tt 2 c 2

Non omnia que fiunt sunt ex similibus et ex
phisicorum 1 tt 2 c 2

Omnia simplicia sunt ex contrariis phisicorum 1 tt 3 c 1
vide ps contrarium

Principia non sunt ex alterutris nec de eis sunt ex aliis sed
omnia ex eis phisicorum 1 tt 3 c 1

Non quodlibet fit ex quolibet phisicorum 1 tt 3 c 1

Non quodlibet fit album phisicorum 1 tt 3 c 1

Simplicia generantur ex contrariis vel mediis 2 c 2
... in ea phisicorum 1 tt 3 c 1 vide ps simplex

Omnia composita sunt ex contrariis vel ex mediis
contrariorum phisicorum 1 tt 3 c 1 vide ps generatio vide ps generatio

Omnia sunt ex contrariis vide ps terminum

Omne quod generatur aut generatur ex contrariis aut ex mediis
diis phisicorum 1 tt 3 c 1 a

Omnia composita tam naturalia quam artificialia et cetera
generantur et alterantur de mutatione factiua phisicorum
1 tt 3 c 1

Media sunt ex contrariis ut colores medii ex
albo et nigro phisicorum 1 tt 3 c 1

Sonus consonans fit ex non consonante phisicorum 1 tt 3 c 2

Ubi reliqua ex privatione ... sit et est privatio
... sit ... ...
... phisicorum 1 tt 3 c 3 et ... per dicto

Ex non ente fit aliquid per se ex privatione secundum aliquos
phisicorum 1 tt 3 c 7

Linea componitur ex punctis phisicorum 6 tt 1 c 1

Impossibile est lineam esse compositam ex indivisibilibus
phisicorum 6 tt 1 c 1

Magnitudo componitur ex indivisibilibus quia nec motus phisicorum
6 tt 1 c 2

Componitur res ex quibus in eadem dividitur phisicorum 6 tt 1 c 1

Ex ente in potentia generatur aliquid per se si non ex ente
actu phisicorum i tractatus 3 c 3
Ex ente dato non fit generatio si bene in potentia
phisicorum i tractatus 3 c 3
Ex non ente nichil fit per se si paciens intelligitur
privatione quia non ens phisicorum i tractatus 3 c 3
Ex formatione quia privationis non fit aliquid phisicorum i
tractatus 3 c 3
Ex eo quod non fit aliquid per se et primo si dicatur paciens
phisicorum i tractatus 3 c 3
Ad ex animali fit aliud sicut ex quodam animali fit quoddam
aliud phisicorum i tractatus 3 c 3
Ex semine fit homo phisicorum 2 tractatus 1 c 2
Ex quo naturaliter non fit ipsum si ex talis semine fit talis oliva
et talis homo phisicorum 2 tractatus 2 c 1
Ex intelligibilibus collectis nulla fit magnitudo phisicorum
2 tractatus 1 c 1
Ignis magis fit in quo est contrarius motus phisicorum 2 tractatus 1 c 2
Ex ente in potentia fit ens in actu phisicorum 2 tractatus 2 c 6
Ex omni calido fit aliquid magis calidum
phisicorum 2 tractatus 2 c 6
Ex partibus quando fit impossibile est si partes aliquid
phisicorum 2 tractatus 3 c 1
Exitus motus non quando ex motu esse est
nec licet ex puncto nec tempus ex ... phisicorum
2 tractatus 3 c 3
Ex non ente simpliciter non fit aliquid per se si paciens
phisicorum 4 tractatus 1 c 2
Diversitas specierum constituitur ex diversitate structurarum
vel formarum phisicorum 2 tractatus 2 c 2 ... ex diversitate
Omne quod fit fit ex opposito et supposito de celo i tractatus 1 c 1
Ex non genitis non generatur genitum de celo 3 tractatus
1 c 2
Pictagorici constituebant celum ex numeris de
celo 3 tractatus 1 c 2
Quantum fit ex labore de anima 2 tractatus 2 c 2
Ex aere et aqua ... et ... de anima 2 tractatus 3 c 6
Ex eisdem litteris fit comedia et tragedia ...
... alio et alio ordinatis de generatione 1 tractatus 1 c 3
Elementum fit ex ... de generatione 2 tractatus 1 c 1
Ex duobus elementis quae ... in utroque qualitate
fit tertium de generatione 2 tractatus 1 c 4
Ex duobus elementis ... simbolum non fit tertium
de generatione 2 tractatus 1 c 4
Ex uno pugillo aque fiunt ... aeris de generatione 2
tractatus 1 c 7
... fiunt ex elementis ... et ... fiunt ...
... de generatione 2 tractatus 1 c 1
Aqua fit ex ... de generatione 2 tractatus 1 c 1 ...
Ex eisdem ... de generatione 2 tractatus 1 c 4.

Ex animali compositum est totum .4. ala ut que
ala z regens z corpus rexum pol 1 tt 1 c 3
homines reputant dignum ex bonis fieri
bonum sicut ex homine hominem et ex bestia
bestiam pol 1 tt 1 c 3
Ita [illegible] adhuc quod ex bonis parentibus
sit bonus filius [illegible] pol [illegible]
[illegible] 1 tt 1 c 3
Principes sunt dispensatores politie pol
1 tt 2 c 3
Optima politia compositum est ex tyrannide
et democratia pol 2 tt 1 c 3
Civitas z ex dissimilibus sicut etiam [illegible] totum
pol 3 tt 1 c 2
Animal z ex dissimilibus ut ex ala z corpore
pol 3 tt 1 c 2
Ala z ex dissimilibus ut ex ratione et appetitu
pol 3 tt 1 c 2
Civitatis [illegible] z ex dissimilibus pol 3 tt
1 c 2
Omnis civitas componitur ex omnibus pol
4 tt 1 c 2
[illegible] qualitas est ex [illegible] pol 4 tt 1 c 2
Communia supponuntur substantia civitatis
sit [illegible] oligarchicus pol 4 tt 3 c 1
democraticus ut tyrannicus
Omnis civitas componitur ex quali et quanto
pol 4 tt 3 c 2
Ex falso consilio [illegible] homo
[illegible] pol 4 tt 3 c 2
[illegible] ex falso [illegible] bonus e
[illegible] malum pol 4 tt 3 c 2 [illegible] si illud fuit
[illegible] in consiliis detectum [illegible] possit illud
malum civitati pol 4 tt 3 c 2
Ex malo [illegible] bonum pol 4 tt 3 c 2
[illegible] politia [illegible]
fuerunt [illegible] pol 4 tt 3 c 2
[illegible] antiquos [illegible] eligebant ex
multis [illegible] qui [illegible] armis
pol 4 tt 3 c 2
[illegible] potentibus in politia politia
[illegible] in monarchia [illegible] pol
4 tt 1 c 2
[illegible] componitur [illegible] pol 4 tt 1 c 1
[illegible] civitates componuntur [illegible] pol 4 tt 1 c 2
Ex parvis negligentiis [illegible]
sit sepe magna transgressio pol 4 tt 1 c 2
[illegible] antiquorum tyrannidum [illegible]
[illegible] pol 4 tt 1 c 2

[illegible] militibus [illegible]
[illegible] fiebant demagogi pol 4 tt 1 c 3
Ex dicto tandem aliquid turpius de facili
sit facere [illegible] pol 1 tt 3 c 2
Ex pulchritudine [illegible] ex omni corporis [illegible]
tt 1 c 1
Ex aqua generatur [illegible] ex [illegible] 1 tt 1 c 1
Ex fabula [illegible] constituitur [illegible] 1 tt 1 c 2
Duorum modorum aliquid dicitur fieri ex alio [illegible] z
[illegible] sit ex alio [illegible]
aliud [illegible] ut [illegible] sit puer
[illegible] fit [illegible] 2 tt 1 c 2
[illegible] sit ex alio [illegible] additio
[illegible] ut [illegible]
[illegible] substantialiter [illegible]
[illegible] ut ignis [illegible] 2 tt 1 c 2
[illegible] sit ex alio [illegible] ex [illegible]
[illegible] sit reflexio [illegible] sit ex alio
[illegible] sit reflexio [illegible] 2 tt 1 c 2
[illegible] dicitur fieri ex alio [illegible]
1 [illegible] 2 tt 1 c 2 [illegible]
[illegible] 2 [illegible]
[illegible] 2 tt 1 c 2 [illegible]
[illegible] ut [illegible]
[illegible] aliud [illegible]
[illegible] sicut [illegible]
[illegible] sempiterna [illegible]
[illegible]
2 tt 1 c 2
[illegible] fieri ex alio duorum modorum [illegible] sicut ex
puero fit vir [illegible] fit [illegible] ex
aqua [illegible] 2 [illegible]
[illegible] 2 [illegible] sit [illegible] ex
aqua [illegible] sit ex toto [illegible]
[illegible] 2 tt 1 c 2
[illegible] dicitur [illegible] ex odio [illegible]
[illegible] quatuor elementis [illegible] quo [illegible]
[illegible] 3 tt 2 c 1
[illegible] politie [illegible]
[illegible] sicut [illegible]
pullulaverunt [illegible] 2 [illegible]
[illegible] legem [illegible]
3 tt 2 c 1
[illegible] generatur ex aqua generatur z omne quod cor[illegible]
[illegible] politia

impr[imi]tur in aliquid corrumpi[tur] metaphysice 7 tc 21
Ubi sua dicens corporibus principiis causatur
metaphysice 12 tc 21
Omne quod generatur ex aliqua materia generatur a tali
aliquo agente metaphysice 12 tc 22
Unumquodque enim fit ex sua materia saltem in sua
tamen semper materia eadem materia metaphysice 4 tc 12
Esse ex aliquo dicitur sex modis primo sicut
ex materia et hoc dupliciter vel secundum ex materia prima et
primo ut omnia liquefactibilia ex aqua vel
sicut ex materia propinqua ut statua ex ere
2do sicut ex movente primo et efficiente ut
pugna ex convicio 3o sicut ex composito ex
materia et forma dicitur esse aliquid proveniens ut tota
ex partibus ex domo lapides partes ex toto 4o
sicut species ex parte speciei ut sicut tota ex partibus ut
homo ex bipede et animal dicitur partibus totius sic sunt partes
diffinitionis 4ta vel alia quod dicitur esse ex aliquo 5o cum
parte eius ut puer dicitur esse ex patre et matre
quoniam non sit ex tota sua parte sed ex aliqua parte
eius secundum formam 6ta dicitur esse ex alio quod fit
post ipsum ut dies ex nocte metaphysice 4 tc 21
Ex sanitate in anima fit sanitas et artem
[illegible] domus in materia ex domo sine materia
metaphysice 7 tc 23
Corpus forma fit generatum metaphysice 7 tc 23
id ex quo fit aliquid et in quo maxime fit
ut privata vel ut subiectum metaphysice 7 tc 23
Forma fit generatum et corruptum metaphysice 7 tc 23
Corpus forma fit generatum metaphysice 7 tc 23
Id ex quo fit aliquid ut corona non dicitur [illegible]
aliquo sicut [illegible] ut illud dicitur esse [illegible]
non dicitur esse illud de abstracto sed paronymice
denominatur ut statua non dicitur lapis sed lapi-
dea metaphysice 7 tc 23
Id ex quo fit aliquid et in quo maxime fit ut
privato vel ut subiecto metaphysice 7 tc 23
Aliquid dicitur fieri ex alio duobus vel ut ex subiecto vel
ut ex privatione metaphysice 7 tc 23
Materia ipsum aliquid dicitur fieri ex privatione quam ex
subiecto metaphysice 7 tc 23
Generatio fit ex alio ut ex privatione [illegible]
[illegible] de eo dici quam ante ut ex subiecto [illegible]
ut ex homine fit sanus metaphysice 7 tc 23
Res simpliciter et ad materiam ex ligno fit statua
et ex lapidibus domus sed quod fiat privatio
metaphysice 7 tc 23
Ex duobus in actu non fit unum in actu ex duobus
in actu secundum quod unum non est in potentia ad alterum
ut animalis in potentia ad tantum non fit unum [illegible]
ex [illegible] constantia talis apparentia ut in [illegible]
quorum unum [illegible] dicitur [illegible] si pauca et plures
in eadem [illegible] fit [illegible] ut alias
ut duplum fit ex duobus dimidiis metaphysice 7 tc 26
Ex elementis non fit unum nisi dissolvantur
et frangantur sed fiet ex eis una forma
mixtionis vel per quandam aggregationem ut cumulus
lapidum metaphysice 7 tc 22
Materialitas duplex sunt ex eo primo materiale
secundum materia [illegible] primus [illegible] elementum metaphysice 8 tc [illegible]
[illegible] duplex [illegible] 3
[illegible] primum in compositione [illegible] in reso-
lutione primo forma fit corruptum 2do ex
composito sunt partes metaphysice 8 tc 13
Forma eadem materia sunt [illegible] diversa generata
[illegible] diversitate [illegible] manentium [illegible]
[illegible] ut [illegible] materia [illegible] archa et lectus
metaphysice 8 tc 13
Contraria sunt ex [illegible] metaphysice 8 tc 13
Omne quod fit fit ex contrario metaphysice 8 tc 13
Mortuum fit ex vivo [illegible] ex vivo sed
[illegible] dicitur [illegible] metaphysice 8 tc 13
Ex 1 post metaphysice 8 tc 13 mortuum fit
ex vivo et acetum ex vino sed nox ex die
[illegible]
Ex materia et forma fiat unum [illegible] accidens
[illegible]
metaphysice 8 tc 12
Ex composito [illegible] materia eius fiat unum [illegible]
[illegible] alia [illegible]
[illegible] metaphysice 8 tc 12
Forma et forma fit unum [illegible] metaphysice 8 tc 12
Ex [illegible] fit actus eius metaphysice 9 tc 21
[illegible]
Omne quod fit fit ex aliquo [illegible] et aliud
quod [illegible] agente metaphysice 9 tc 21
[illegible] metaphysice 9 tc 22
Generationes sunt ex [illegible] metaphysice
7 tc 23
Motus astrorum ordo in intelligentiis metaphysice 12
tc 23
[illegible] motum corporum celestium [illegible]
[illegible] metaphysice 12 tc 23
[illegible] motum celestium [illegible]
metaphysice 12 tc 23 [illegible] metaphysice 12 tc 27
[illegible] mundi [illegible]
[illegible] metaphysice 12 tc [illegible]

et in possibilia eterna et non eterna sed elco
solum e possibilium et eorum que sunt in nob
etc sed en electio e solum singularium opio
singularium et vlium / 2a ro / opio dividit
bus. vris vero et flo / electio no 99 q divis
divitis dividitur non sunt idem / eth 3 tt 2
c 1 /
Electio solum est possibilium et eorum q sunt
a nobis / eth 3 tt 2 / c 1 /
Electionum quedam bona q mala / eth 3 tt 2
c 1 /
Electio non est opinio / quantum ad ista que sunt
in ptate nra qr per eo hoc q eligimus bo
vel mala efficimur boni vel mali sed ex
hoc q opinamur bona vel mala non dicimur
boni vel mali / 2a ro / Electio respicit opa
concernens nras s. q bonum psequimur et hoc malum
fugiamus sed opio respiciat res non ut hoc
psequimur et hoc fugiamus sed ut cognos
camus q est cui confert rus circumstancijs 3a
ro / electio laudatur inquantum e recta opio
inquantum e vera / 4 ro / electio e cum quadam
certitudine opinio non / 5ta ro / Si opio et
electio essent idem tunc idem esset eligere optima
et opinari optima esse optima sed qr quida
vere opinantur q e melius tamen ppr ma
liciam ipsorum non eligunt illud sed magis
id q e deterius / eth 3 / tt 2 / c 1 /
Ex electione bona vel mala dicimur boni vel
mali / eth 3 / tt 2 / c 1 /
Electio respicit nras operaciones / opio vero
res / eth 3 tt 2 / c 1 /
Electio laudatur in eo q est eius cui
oz / vel q recte aliquid in fine ordinat / eth
3 / tt 2 / c 1 /
Perfectio electionis consistit in quadam recti
tudine / eth 3 / tt 2 / c 1 /
Electio laudatur inquantum e recta / eth 3
tt 2 / c 1 /
Electio requirit quandam certitudinem cog
nicionis que qr illa eligimus que scimus
magis bona / eth 3 / tt 2 / c 1 /
Electio e actus voluntarius preconsiliatus
qr ois electio e cum deliberacione racionis
dis ante deliberacio est preconsilium / eth 3
tt 2 / c 1 /
Ois electio e cum deliberacione racionis qr
pr hoc videtur nomen sonare qr electio
e duobus propositis unius pre alio acceptio
sed q unum alteri prefertur in dignitate et
nobilitate / oz qr concludio racionibus ponde
rantur et estimantur bonitate eius / eth 3

tt 2 / c 1 /
Nomen electio sonat intentum qr eius prius
eligibile / eth 3 / tt 2 / c 1 /
Electio e posterior consilio qr nichil e eligibile
nisi sit prius preiudicatum consilio / eth 3 / tt 2 / c 2 /
Electio presupponit deliberacionem consilij / eth 3
tt 2 / c 2 /
Electio e desiderium eorum que sunt in nra
ptate ex consilio proveniens / qr qr elide
3 id q consilio pro vel pluribus dicimus q sunt
in nra ptate desideratur et eligitur / eth 3
tt 2 / c 2 /
Electio e desiderium consiliabile eorum q sunt
in ptate nra / eth 3 / tt 2 / c 2 /
Operaciones que sunt circa finem et q sunt ad finem
sunt s. nram electionem / eth 3 / tt 3 / c 17
Que sunt s. electionem sunt voluntarie / eth
3 / tt 3 / c 1 /
Iusticia e habitus i medio consistens / operans iusti
s. electionem / eth 5 / tt 1 / c 6 / qr vide iniusticia
In iniustus s. electionem operatur iniustum et inequale
eth 5 / tt 1 / c 6 qr vide iniustus
Iustus s. electionem operatur iustum et equale / eth
5 / tt 1 / c 6
Iustus e electivus eius q e equale s. proporcio
nalitate et hoc servat equaliter non solum
inter se et alium sed etiam alij ad alterum / eth
5 / tt 1 / c 6
Iniusticia e habitus s. electionem operativus iniusta
eth 5 / tt 1 / c 6
Ex actu solum aliquis e iniustus et malus / qui
aliquis ex electione infert alteri nocumentum /
eth 5 / tt 2 / c 3 vide malus
Cum presidiatus iniustum operatur et per electionem
non ignorat se iniuste agere / qr insidiosus
existiat se iniuste pati / illud tamen noceret / eth
5 / tt 2 / c 3
Que sunt ex electione proprie sunt iniusta / eth 5 /
tt 2 / c 3 qr vide iniustum
Si aliquis ex electione alteri noceret tunc propter se et
proprie facit iniustum qr eo q voluntarie agit
eth 5 / tt 2 / c 3
Iniustus e qui s. preiniustificaciones q sunt
ex electione facit iniustum / eth 5 / tt 2 / c 3
Iustus 7 qui ex electione iustum operatur / eth
5 / tt 2 / c 3
Cum volens operatur et non eligens dicitur iustum
operans vel iustificans non autem proprie iustus
eth 5 / tt 2 / c 3 vide iustus
Iniustum facere e quoddam voluntarium et ex
electione factum / eth 5 / tt 4 / c 1 / vide ante in sol
Inmoderacione actiones virtuose necessaria retribucionis
e electio operantis / eth 10 / tt 1 / c 1 /

Inter contrahentes in p̄hia mensa retribucōis
e electio opantis eth̄ ix tt 1 c 1
Modq eligendi principes psorte z ual
de privilis pol 2 tt 2 c 1.
Si eligant reges diuites ab alijs in sbaltc
in tto quē melius ḡ q eligunt p electoz
qua r̄ etate pol 2 tt 2 c 3
In electione principis magis dz legislator
attende ad uirtute quā ad diuitias pol
2 tt 2 c 3
Reum nō agit sc̄dm electoz pol 3 tt 2 c 2
Melius ē sive reges p electoz quā p successionē
vel p se pol 3 tt 3 c 2
Principatus sacerdotū nō dz fieri p sorte ḡ plu p electoz
pol 6 tt 8 c 2
Unde principes instituti p electoz q p sorte
pol 6 tt 8 c 2
Pluralitas i electione pfert paucitati
pol 6 tt 1 c 1.
Studiositas civitatis nō ē opus fortune
ḡ scie t electionis pol 4 tt 3 c 1.
Studiosus usus bonorum exteriorum nō ē a fortuna
sed a cognitione t electione virtuosa
pol 4 tt 3 c 1.

FF. Equale secundum id ... equal 2 s actiu
generacio velocior phisicorum att 2 c 2
Ad hoc quod generationes sint equales oportet quod sint eiusdem
speciei et in subiectis non 3 sunt equalibus 1012
substantys ... diversitas ... in min et spez
X s in equali ... equal aspecta 2 ...
pulcitudo q 3 ... maius et minus phisicorum att 2 c 2
Ad hoc quod alterationes sint equales et eque veloces
oportet ... equalitatem quod ad ... phisicorum
att 2 c 2 ... alteracio
Alterationes dicuntur indicari esse equales via
s qualitates ... phisicorum att 2 c 2 ...
... altitudo
Non tamen qualitates alterationes dicuntur esse equales
s qualitates equalis s ... phisicorum att 2 c 2
Impossibile est virtute finita 2 infinita movere
equali tempore ... phisicorum 8 tt 8 c 2
Non omnes ... de ce 2 / tt 1 / c v
Vide ...
Velocitas ... stelle non est equalis velocitati ...
et quantum ... de ce 2 tt 2 c ... stella.
Equalitas 3 ... q e s virtute et potencia
q s proportione de ge 2 tt 1 c 6
Opera ... tempus ...
de ge 2 tt 1 c 4
Equali tempore ... et ...
tempore accessionis equali tempore recessionis
... de ge 2 tt 1 c 4
... in equali tempore ...
accessionis equal motum recessionis de ge 2 tt 1 c 4

Eligibilior. Felicitas si connumeraretur cum altero etiam minimo bonorum tunc sit eligibilior, eth 1, tr 1, c 9

Bonum si connumeretur cum aliis bonis est eligibilius etiam cum minimo bonorum, eth 1, tr 1, c 9

Maius bonum semper est eligibilius, eth 1, tr 1 c 9

Delectaciones intellectuales secundum rei veritatem sunt meliores, et eligibiliores corporalibus eth 7, tr 2, c 3 p(ar)te 2 vide delectacio intellectualis

Amicitia secundum se est eligibilior honore eth 8 tr 2, c 2

Eligibilius est vivere cum hominibus virtuosis et talibus conversari, quam aliis non virtuosis eth ix, tr 3 c 9

Omne bonum coniunctum alteri facit ipsum eligibilius, quam si esset solitarium eth x tr 1, c 2, 5 vide bonum

Voluptas vita delectabilis adiuncta prudencie est eligibilior quam se sola eth x tr 1, c 2

Non propter hoc delectaciones corporales sunt eligibiliores intellectualibus, quia ad eas refugiunt illi potentes etc. eth x tr 2, c 9 vide delectacio corporalis

Non modicum dubitabile est que illarum duarum vitarum scilicet speculativa et practica sit eligibilior pol 1 tr 1 c 2

Eligibilius esset ut civitas vel vir non indigeret sentenciis supplicijs punicionibus quam quod indigeret pol 1 tr 3 c 1

Quamvis bonum sit unicuique esse virtuosum tamen melius et eligibilius est omnes esse virtuosos pol 1 tr 3 c 1

Anime speculative operatio melior et eligibilior est quam practice pol 1 tr 3 c 2

Unum agibilium unum est melius et nobilius alio et eligibilius altero pol 1 tr 3 c 2

Eligibilissimum / Amicus eligibilissimum
est convenire eth. ix tr. 3 c. v
Unumquodque illa operacio videtur esse eligibi-
lissima q(ue) sibi convenit s(ecundu)m propriam habitum
eth. x tr. 2 c. 2
Bonum actu et bonum optimum et eligibilissimum
pol. 1 tr. 1 c. 2

E

Eligibile / qd e p se eligibile e pserunus eo
q z appetibile pp aliud / eth 1 / tt 1 / c 4
Eligibile est voluntarium preconsiliatum 1
pconsilio diffinitu / eth 3 / tt 2 / c 1 /
Non omne voluntarium e eligibile sed
soliu voluntarium pconsiliatu 1 ex consilio
diffinitu / eth 3 / tt 2 / c 1 /
Velum illud est eligibile / pindicatu est
ex consilio / eth 3 / tt 2 / c 2
Eligibile / est quoddam consiliabile et
desiderabile / cum que st in nra ptate
1 id q consilio prius detis / q st in nra
ptate desideratur et eligitur / eth 3 / tt 2
c 2 /
Consiliabilia et eligibilia st eorum q sunt
ad finem / eth 3 / tt 3 / c 1 /
Solum bonum est eligibile / eth 7 / tt 1 / c 4
Magis bonum e magis eligibile / eth 7 / tt
1 / c 4
Malum e eligibile / eth 7 / tt 1 / c 4
Nullum ptitum e eligibile sed solu futurum
contingens / eth 6 / tt 1 / c 2 / vr electio e
situs pconsiliati ideo e solum q e consi
liu / sed consiliu no e ptitorum / sed st iue
contingibilia / eth 6 / tt 1 / c 2 /
Sapia 2 prudentia erent utiles 2 eligibi
les posito q nullam hrent opam / eth 6
tt 4 / c 1 / vr vr prudentia
Sapia 2 prudentia p se st eligibiles pr
q st virtutes intellectuales pficientes viri
q ptiuam aie / eth 6 / tt 4 / c 1 /
Aliquid e eligibile ex se / posito q ad nichil
eet utile / eth 6 / tt 4 / c 1 /
Honor victoria divicie dicuntur eligibilia p
se / eth A / tt 1 / c 4
Delectationes qdam st valde eligibiles / sicud
q naliter bone / eth A / tt 2 / c 3
Delectiones q st naliter bone st valde eli
gibiles / eth A / tt 2 / c 3
Delectationes corporales non st valde eligibi
les / eth A / tt 2 / c 3
Vnius hoius e eligibile suu ee / eth
ix / tt 2 / c v / vr vo esse
Studioso 2 felici actus studiosus / vide
ee natura eligibile / eth ix / tt 3 / c 2 /
Vivere est eligibile / eth ix / tt 3 / c 2 /
Bonus maxime est eligibile vivere / eth
ix / tt 3 / c 2 / vo vr bonus
Virtuoso e delectabile 2 eligibile suum esse
2 vivere / eth ix / tt 3 / c 2 / vr virtuosus.
Bona corporis 4 exteriora sunt eligibilia
pt bona aie 4 no econtra / pol A tt 1 c 1

Virtuoso amicus e sibi eligibilis / eth
ix / tt 3 / c 2 /
Virtuoso suum esse est eligibile p se ipm
eo q natura bonum 2 delectabile / eth ix
tt 3 / c 2 /
Id aput omes est eligibile id videtur
maxime esse veles 2 bonum / 2 potissimum
in bonitate / eth x / tt 1 / c 2 /
Illud e maxime eligibile / qd non est
eligibile pter alterum nec gra alterius
sed finaliter pp se ipm / eth x / tt 1 / c 2 /
Delectatio ab omnibus e eligibilis / eth x / tt
1 / c 2
Operacionum / quedam sunt eligibiles / eth
x / tt 2 / c 3 / vr operatio
Delectationum / quedam st eligibiles 2 bone
q fugiende 2 male / eth x / tt 2 / c 3 /
Operacionum / quedam st eligibiles pp
aliud / q pp se / 2 non pp aliud / eth x
tt 2 / c 4
Felicitas e de numero operum / q p se st
eligibiles / et non pp aliud / eth x / tt
2 / c 4 /
Operaciones p se eligibiles dicuntur / a quibus nichil
aliud querit / pter opam / opera pp q eli
guntur / eth x / tt 2 / c 4
Operacionum p se eligibilium / q st s virtute
q s ludum / eth x / tt 2 / c 4
Acciones s virtute sunt p se eligibiles / pr
agere ea / q st pse bona / 2 honesta z
de numero eorum / q st eligibilia p se ipa / eth
x / tt 2 / c 4
Agere ea / q st pse bona et honesta
e de numero eorum / q sunt eligibilia p se
ipa / eth x / tt 2 / c 4
Virtuoso operatio studiosi / que e secundum
virtutem e maxime eligibilis / eth x / tt 2 / c 4.
Ab exterioribus operibus / semp aquirunt aliq
rum pter ipam actionem / qd e magis
vel minus eligibile / s proporcionem ad ipam opera
cionem / eth x / tt 2 / c v / g vr operatio
Operaciones pollitice / 2 bellice / non st pp
se ipas / eligibiles / eth x / tt 2 / c v
Consideracio de eligibilitate viuendi non spectat ad poli
ticam s de eligibili omnibus aut pluribus
pol A tt 1 c 2
Diuiciae 2 potencie corporis ad bellandum et re
pellendum violencias ut ad pugnandum aptos.

vide ij fol E

[illegible]

[illegible]

Extra celum non est locus neque vacuum neque tempus
de c. 1 tc 3 c 2
[illegible]
de c. 1 tc 3 c 2
[illegible]
de c. 1 tc 3 c 2
[illegible]
de c. 1 tc 3 c 2
[illegible]
de c. 2 tc 1 c 4
[illegible]

[illegible]

[illegible]

Elementum [illegible] ante attribuebat elementis figuras appropriatas ad passiones et virtutes et motus eorum [illegible] ut quod ignis est facile mobilis et calefactivus et incisivus [illegible] attribuebat sibi figuram pyramidalem [illegible] facile mobilis [illegible] valuerunt [illegible] elementa [illegible] motum [illegible] vero [illegible] figura loco suo [illegible] velocius [illegible] alio [illegible] 3a ratio dicebat ignem ardere et calefacere [illegible] propter angulos [illegible] calefacere [illegible] dicebat [illegible] ubique [illegible] angulos [illegible] corpora [illegible] pyramidem [illegible] calefaciunt et ardent [illegible] [illegible] pyramis [illegible] ignem [illegible] ratio [illegible] dividat [illegible] pyramides [illegible] dividit [illegible] calidum et frigidum [illegible] pyramis [illegible] dicebat [illegible] penetrat [illegible] ignem dicebat [illegible] ignis [illegible] magni [illegible] De ce. 3 tt 2 c 6.

Elementa [illegible] moventur [illegible] loca [illegible] De ce. 3 tt 2 c 1.

Elementa [illegible] 2m [illegible] De ce. 3 tt 2 c 1.

[illegible] elementa [illegible] De ce. 3 tt 2 c 1. Vide loca.

[illegible] elementorum [illegible] De ce. 3 tt 2 c 2.

[illegible] elementorum [illegible] De ce. 3 tt 2 c 3.

[illegible] elementa [illegible] De ce. 3 tt 2 c 3.

[illegible] elementa [illegible] De ce. 3 tt 2 c 3.

[illegible] elementa [illegible] De ce. 3 tt 2 c 3.

[illegible] elementa [illegible] De ce. 3 tt 2 c 3.

[illegible] 2m [illegible] elementa 2m [illegible] De an. 1 tt 2 c 2.

[illegible] 2m [illegible] elementa [illegible] De an. 1 tt 2 c 2.

[illegible] elementa [illegible] De an. 1 tt 2 c 3.

Empedocles [illegible] elementa [illegible] De an. 1 tt 1 c 3.

Elementa [illegible] De an. 1 tt 2 c 3.

[illegible] 3 [illegible] elementis De an. 1 tt 2 c 3.

[illegible] 3 [illegible] elementa [illegible] posuit animam De an. 2 tt 1 c 2.

[illegible] elementis De an. 2 tt 2 c 1.

[illegible] elementorum [illegible] elementa De an. 2 tt 3 c 6.

[illegible] elementis De an. 3 tt 3 c 1.

Empedocles [illegible] elementa [illegible] De ge. 1 tt 1 c 1.

[illegible] elementorum De ge. 1 tt 1 c 1.

[illegible] elementa [illegible] De ge. 1 tt 1 c 1.

Empedocles [illegible] elementorum [illegible] De ge. 1 tt 1 c 1.

Empedocles [illegible] elementorum [illegible] De ge. 1 tt 1 c 1.

Empedocles [illegible] elementorum [illegible] De ge. 1 tt 1 c 1.

Empedocles [illegible] elementorum [illegible] De ge. 1 tt 1 c 1.

Empe. [illegible] elementa [illegible] De ge. 1 tt 1 c 1.

[illegible] elementorum [illegible] De ge. 1 tt 1 c 1.

[illegible] elementa [illegible] De ge. 1 tt 1 c 1.

Elementa [illegible] De ge. 1 tt 1 c 1.

[illegible] elementa [illegible] De ge. 1 tt 1 c 1.

[illegible] elementa [illegible] De ge. 1 tt 1 c 1.

[illegible] elementa De ge. 2 tt 1 c 1.

E

[illegible] bonu[m] sit eligibilis pol. 1 tc 1 c 2
Actiones iusticie sicut sententie supplicia [illegible] nature sunt [illegible] sed non eligibiles simpliciter sed [illegible] ut [illegible] palma
pol. 1 tc 3 c 1
Actiones que [illegible] simpliciter eligibiles [illegible] bonum sunt
pol. 1 tc 3 c 1
[illegible] illud [illegible] magis eligibile quod [illegible] attingit ad summum pol. 1 tc 3 c 2 [illegible]
[illegible] quam vacare non vacare sit eligibilius
pol. 8 tc 1 c 1
Vacare magis [illegible] eligibilius quam non vacare pol. 8 tc 1 c 1
[illegible] eligibile [illegible] 6 tc 1 c 1
[illegible] sempiterna [illegible] bonum [illegible] eligibile [illegible] 7 tc 2 c 2 [illegible] sempiternum
[illegible] corpora [illegible] de ge 2 tc 1 [illegible]
[illegible] de ge 2 tc 1 c 1

Generacio et corrupcio [illegible] continua [illegible] continuitates [illegible] de ge 2 tc 1 c 1
[illegible] de ge 2 tc 1 c 1 Generacio et corrupcio [illegible] continua [illegible]
Generacio et corrupcio [illegible] de ge 2 tc 1 c 1
[illegible] vocata [illegible]
Generacio et corrupcio [illegible] de ge 2 tc 1 c 1 [illegible] principia corporum [illegible] congregatur et segregatur [illegible] sicut aliorum generationes et corrupciones de ge 2 tc 1 c 1
[illegible] alteratio [illegible] generationis et corruptionis [illegible] et corruptio [illegible] de ge 2 tc 1 c 1
[illegible] de ge 2 tc 1 c 1
[illegible] continuitate de ge 2 tc 1 c 1
[illegible] continuitatis [illegible] principium [illegible] de ge 2 tc 1 c 1
[illegible] de ge 2 tc 1 c 1 [illegible] alterius [illegible]
[illegible]

Echo [illegible] 2 tc 3 c 3
Echo [illegible] 2 tc 3 c 3
[illegible] echo [illegible] 2 tc 3 c 3
[illegible] echo [illegible] 2 tc 3 c 3
[illegible] echo [illegible]
[illegible] echo [illegible]
[illegible] 2 tc 3 c 3
Echo [illegible] 2 tc 3 c 3

Ens [illegible]
[illegible] de ge 1 tc 1 c 3
[illegible] de ge 1 tc 1 c 3
[illegible] de ge 1 tc 1 c 3
[illegible] de ge 1 tc 1 c 3
[illegible] de ge 1 tc 1 c 3
[illegible] de ge 1 tc 1 c 3
[illegible] de ge 1 tc 1 c 3
[illegible] de ge 1 tc 1 c 2
[illegible] mala [illegible] de ge 1 tc 3 c 2 [illegible] igne et glacie de ge 1 tc 3 c 2
[illegible] principia [illegible] magnitudine de ge 1 tc 3 c 2
[illegible] de ge 1 tc 3 c 3
[illegible] de ge 2 tc 1 c 8
[illegible] de ge 2 tc 1 c 8
[illegible] de ge 2 tc [illegible] c 8
[illegible] de ge 2 tc [illegible] c 10

[illegible]

Eligo / Ponentes ultimum finem in voluptate eligunt vitam pecudum / eth 1 / tt 1 / c 2 / et v° voluptas
Divitie solum eliguntur propter aliud / eth 1 / tt 1 / c 9 / et v° divitie
Fistule solum eliguntur propter aliud / et omnia que invicem sunt / que eliguntur propter terminum consequendum / eth 1 tt 1 / c 9
Omnia organa et instrumenta solum eliguntur propter aliud et sunt propter se ipsum / eth 1 / tt 1 / c 9
Honor voluptas intellectus et perfecta virtus eligimus propter se / et alia tamen sunt nature finem bonitatis sunt eth 1 / tt 1 / c 9
Honorem voluptatem intellectum virtutem eligeremus etiam si nichil aliud exterius nobis proveniret eth 1 / tt 1 / c 9
Honorem voluptatem intellectum virtutem eligimus felicitatis gratia suspicantes per hoc nos felices esse eth 1 / tt 1 / c 9
Nullus eligit felicitatem propter aliud / eth 1 / tt 1 / c 9 / et v° felicitate
Non congruit dicere quod eligamus nos esse felices / eth 3 / tt 2 / c 1 /
Non sunt idem opinari optima esse et eligere optima / eth 3 / tt 2 / c 1 /
Propter maliciam aliqui eligunt ea que non oportet eligi secundum rectam racionem / eth 3 tt 2 / c 1 /
Olim ea que reges precedentes consilio eligenda discernebant annunciabant plebi ut plebs se eligeret / et pregale consilium deliberatum erat / eth 3 / tt 2 / c 2 /
Iniustus non solum ille dicitur qui semper plus eligit de bonis sed qui minus eligit in simpliciter malis / eth 5 / tt 1 / c 1 /
Nullus eligit nocere se ipsum / eth 5 / tt 2 c 1 /
In virtutibus moralibus oportet eligere medium et non declinare ad superhabundanciam et defectum eth 6 / tt 1 / c 1 /
Nullus eligit ylion i. troyam captam fuisse / eth 6 / tt 1 / c 2 /
Amicus eligit aliquem propter se / quia quod eligit et querit hoc gracia huius quod est coniunctum in sibi et quod quis eligit sicut studium sciencie querit unum quod in eo invenitur dulcedo / quia de querit propter se tunc primo et per se querit dulce / eth 8 / tt 1 / c 8 ...
Amacius dicitur eligi / quod eligitur propter aliud ut vinum eligitur propter dulce quod tali sibi coniungitur / eth 8 / tt 1 / c 9
Nullus eligeret vivere sine amicis / etsi haberet omnia alia bona exteriora / eth 8 tt 1 / c 1 /
Incontinentes pravi qui sibi ipsis sunt vere bona / eligunt quedam delectabilia / que sunt eis nociva / eth 9 / tt 2 / c 2 /
Omnis intellectus / eligit quod est optimum sibi eth 9 / tt 3 / c 1 /
Virtuosus magis eligit per parvum tempus multum delectari in magno opere virtutis quam per multum tempus quiete et remisse in modicis operibus virtutis / eth 9 / tt 3 / c 1 /
Virtuosus magis eligit / excellenter bene vivere per unum annum / quam per multos annos vivat qualitercumque et mediocriter et remisse eth 9 / tt 3 / c 1 /
Virtuosus magis eligit unam accionem bonam / et magnam / quam multas bonas et parvas / eth 9 / tt 3 / c 1 /
Virtuosus pro omnibus bonis exterioribus eligit bonum virtutis eth 9 / tt 3 / c 1 /
Virtuosus pro omnibus bonis exterioribus eligit bonum virtutis / eth 9 / tt 3 / c 1 /
Nullus vir eligeret omnia bona / et tamen hoc vivere solitarie / eth 9 / tt 3 / c 2 /
Virtuosus semper querit / et eligit speculaciones studiosas / et sibi appetitas / eth 9 / tt 3 / c 2 /
Libidinose se amantes / magis eligunt habere sensum visus / quam alios sensus exteriores / eth 9 / tt 3 / c 5
Homines propter inordinatorum suum appetitus frequenter eligunt aliqua delectabilia / etsi sint mala / et fugiunt contraria / etsi sint bona eth 10 / tt 1 / c 1 /
Pravi frequenter eligunt mala / quia sunt delectabilia / et fugiunt bona / quia sunt contraria eth 10 tt 1 / c 1 /
Homo virtuosus et felix nequaquam pro delectacionibus assequendis debet eligere mala et tristiciis vitandis debet fugere bona eth 10 / tt 1 / c 1
Nullus eligit vivere quod per totam vitam suam haberet mentem pueri ita quod semper minus quam ad consumacionem vite pertineret delectaretur in quibus pueri delectantur / eth 10 tt 1 / c 9
Nullus eligeret gaudere quod semper faceret aliqua turpissima / et si nunquam deberet contristari eth 10 / tt 1 / c 9
Nullus eligit / mentem pueri habere per totam

vitam suam / ut delectaret^r magis per
delectatur / eth x / tt 1 / c 2
Delectacio non est causa quare alia eligant^r
eth x / tt 1 / c 2 / pe R / delectacio
Videre recordari / scire / et habere virtutes eligeremus
eciam si nulla delectacio ab aliis nobis fieret
eth x / tt 1 / c 3 2
Vnum eligimus / gracia alterius propter feli
citatem / eth x / tt 2 / c 2
Speculacio veritatis / solum eligitur propter se
et non propter aliud eth x / tt 2 / c v / 5
R speculacio
Nullus eligit bellare / nec bellum preparare so
lum gracia bellandi / eth x / tt 2 / c v pe
R bellum
Irracionabile esset si aliquis non eligeret
vivere secundum vitam propriam sive ipsius / sed secundum
vitam alterius / eth x / tt 2 / c 6
Homo debet eligere vivere secundum operacionem specula
tiva intellectus / eth x / tt 2 / c 6 / pe intellectus
Magis periculosum est quod pauci de toto multitudine
eligant principes quam quod tota multitudo eligat
principes pol 2 tt 1 c 3
Non expedit reges eligi de uno determinato
genere et si debeant eligi ex uno genere tamen
melius est quod accipiantur ex uno genere
electo ex quo ut in pluribus exeunt boni
quam ex quocumque genere pol 2 tt 2 c 3
Si eligantur reges ducentes ab aliis in bonitate
in certo genere melius est quod eligantur per electionem
quam racione etate pol 2 tt 2 c 3
Recte eligere et iudicare est opus sapientis pol
3 tt 2 c 3
Apud antiquos principes eligebant ex omni
civibus tamen ex hiis qui utebantur armis
pol x tt 3 c 2
Non omnes homines eligunt vivere civiliter
pol 1 tt 1 c 2
Vita speculativa et practica omnibus excellentes et
honorantissimi propter virtutem qui ut sic et naturae
professi sunt viri perelegantes sed precellentes
pol 1 tt 1 c 2

Enepia id est bona disposicio corporis secundum naturae
merus eth 7 / tt 1 / c 1 /

Eusinesia et sinesis idem est / eth 6 / tt 3 / c 2 /
et / R sinesis

Eusineti et sineti idem sunt / eth 6 / tt 3 / c 2 R
sinesis
Eusineti i. bene iudicantes et separati dicti
sunt asineti / eth 6 / tt 3 / c 2 /

Emo tio vero est in omni civitate aliqua
venditacio in qua est enim pol 6 tt 2 c 1
Empcio et vendicio est aptior liberi possessionis
vite pol 6 tt 2 c 1

Emiolia est et proporcio sesquialtera met^e x tt 2 c 4

pm

Ens p(ro)pria dicit(ur) ens p(er) se ip(su)m / eth 1 / tt 1 / c 3 /
Ens et bonum co(n)vertu(n)tur / eth 1 / tt 1 / c 3 /
Ens reperitur in q(uo)libet p(redicamen)to / eth 1 / tt 1 / c 3 /
Via entia q(ue) s(un)t ex necessitate simplic(ite)r s(un)t et(er)na
eth 6 / tt 2 / c 1 / vt g(enera)t(io) et(er)na
Sapientia e(st) nobilissimor(um) entiu(m) in natura
eth 6 / tt 2 / c 6 /
Ens (et) vnu(m) (con)tin(ue) t(ra)nscendentes ma(xime) s(un)t (com)m(un)ia de
omnib(us) reb(us) met(aphysic)e 3 tt 2 c 1
Ipse p(ar)tes s(un)t de d(ive)rsis entibus met(aphysic)e 3 tt 2 c 1
Ens (et) vnu(m) no(n) s(un)t genera q(ui)a nulla g(e)n(er)a pr(edicantur)
p(er) se de d(iffere)ntiis (et) sp(eci)ebus
Vere e(st) d(icere) o(mn)ia (con)f(er)t esse ens (et) vnu(m) met(aphysic)e 3 tt 2 c 1
Bona entia n(on) s(un)t met(aphysic)e 3 tt 2 c 1
Vnu(m) (et) ens s(un)t ma(xime) vlia q(ui)a p(re)dicant(ur) de o(mn)ib(us)
met(aphysic)e 3 tt 2 c 1
Nichil e(st) d(ive)rsu(m) ab ente met(aphysic)e 3 tt 2 c 1
N(on) ita v(niversa)l(iter) de o(mn)ib(us) p(re)dicat(ur) vnu(m) (et) ens met(aphysic)e 3 tt 2 c 1
Met(aphysi)ca (con)siderat ens in q(uan)t(um) ens (et) passiones p(ro)p(r)i-
as entis (et) que p(er) se insunt enti in q(uan)t(um) e(st) ens
met(aphysic)e 4 tt 1 c 1 / p(ro)p(ter) (hoc) met(aphysi)ca
Nulla sc(ient)ia p(ar)ticul(ar)is (con)siderat ~~ens~~ (con)siderat ens v(niversa)l(ite)r
in q(uan)t(um) e(st) ens met(aphysic)e 4 tt 1 c 1
Ens e(st) subiectu(m) met(aphysic)e met(aphysic)e 4 tt 1 c 1 p(ro)p(ter) (hoc) p(re)sens met(aphysi)ca
met(aphysi)ca e(st) d(icen)te (con)c(e)ptu(m) ens met(aphysic)e 4 tt 1 c 1 p(ro)p(ter)
(hoc) met(aphysi)ca
Met(aphysi)ca (con)siderat de o(mn)ib(us) entib(us) sc(ilicet) s(ub)st(an)tiis (et) accide(n)tib(us)
met(aphysic)e 4 tt 1 c 1 p(ro)p(ter) (hoc) met(aphysi)ca
Ens in q(uan)t(um) ens d(icitu)r mult(i)pl(icite)r mo(do) no(n) e(st) eq(ui)u(ocum) s(ed) a(na)l(ogi)c(u)m att(ri)-
bu(tione) o(mn)i(um) ad vnu(m) v(e)l a(n)alogice met(aphysic)e 4 tt 1 c 1
Ens d(icitu)r mult(i)pl(icite)r in q(uan)t(um) att(ri)bu(un)t(ur) ad vnu(m) s(ci)l(icet) s(ub)st(anti)a
q(ui)a p(er) se (et) passionib(us) (et) g(e)n(er)atio(n)ib(us) d(icu)ntur via ad
s(ub)st(anti)a(m) vt g(e)n(er)a(ti)o (et) p(er) (hoc) (con)t(ra)rio q(ue) s(un)t effectiva (et) (co)rr(u)p(ti)va
s(ub)st(anti)e (et) negac(io)e s(ub)st(anti)e (et) co(rrup)c(i)o q(ue) s(un)t ap(t)e ad s(ub)st(anti)a(m)
met(aphysic)e 4 tt 1 c 1
Met(aphysi)ca no(n) obstante q(uod) (con)siderat (con)siderat ens
(con)c(e)ptu(m) ens (et) d(ive)rsit(a)te entis tam(en) (con)side(r)at vna
sc(ient)ia met(aphysic)e 4 tt 1 c 1 p(ro)p(ter) (hoc) met(aphysi)ca
S(ub)st(anti)a(m) p(ri)mu(m) ens ex quo alia a(lia) dependent /
met(aphysic)e 4 tt 1 c 1
Omnia entia p(ro)pt(er) s(ub)st(anti)a(m) d(icu)ntur entia met(aphysic)e
4 tt 1 c 1
Ens (et) vnu(m) (con)v(er)tu(n)tur vnu(m) (et) eadem entis nat(ur)a (et) v(ice) v(ers)a /
simil(ite)r met(aphysic)e 4 tt 1 c 1
Ens (et) vnu(m) s(un)t id(em) (et) vna n(atur)a met(aphysic)e 4 tt 1 c 1
Ens (et) vnu(m) s(un)t (con)tinu(e) vnu(m) p(ro)p(ter) (com)paratio q(uo)c(um)q(ue) addita a(lteri)

Ens p(ro) s(ub)st(an)t(ia) / v(ide) s(ub)st(anti)a q(ue) d(icitu)r p(ri)m(um) (et) e(st) s(ub)signatu(m)

(con)n(e)xa illa(m) (con)comit(an)t(ur) s(un)t du(pli)cit(er) ex p(ar)te rei
illa s(un)t idem illa s(un)t q(uasi) i(dem) met(aphysic)e 4 tt 1 c 1
Idem e(st) ens h(om)o (et) h(om)o met(aphysic)e 4 tt 1 c 1
b(e)n(e) (et) r(ati)o q(uia) q(uo)c(um)q(ue) r(ati)o sepa(ra)t(ur) g(e)n(er)a(tio)ne (et) (cor)rup(ti)o(n)e
i(dem) s(un)t ea(dem) ea(dem) (et) ea(dem) s(un)t que ea(dem) g(e)n(er)a(tion)e g(e)n(er)a(n)tur (et)
ens (et) vnu(m) (et) h(om)i(n)i v(el) q(ui)a q(uo)d g(e)n(er)a(tu)r h(om)o g(e)n(er)a(tu)r (et)
vnu(s) h(om)o (et) ens h(om)o (et) r(ati)o q(uo)c(um)q(ue) p(er) se (et) na(tur)a
(con)t(r)a(r)iat(ur) p(er) v(e)n(i)t d(e) a(li)quo i(n) s(un)t ea(dem) (con)t(ra)rie ens (et)
vnu(m) s(un)t h(om)i(n)i r(ati)o q(uia) p(er) se p(ri)m(o) (et) p(er) s(e) addita
d(ive)rsa cui(us)l(ibet) rei e(st) eo(rum) cui(us)l(ibet) rei s(ub)st(anti)a p(er) se
s(un)t ens (et) vna met(aphysic)e 4 tt 1 c 1 /
Ens (et) vnu(m) s(un)t d(e) s(ub)st(anti)a cui(us)l(ibet) rei p(er) se (et)
no(n) p(er) acc(i)dens / e(t) i(deo) alias e(sse)t p(ro)c(essus) i(n)
i(n)finitu(m) q(ui)a si p(er) se s(ub)st(anti)a pa(ri)t(er) act(u)s ei ad
ditu(m) d(e) illa i(n)q(ui)rit(ur) (et) sic ..ri eo(rum) vnu(m) q(uo)d
(et) e(st) ens (et) vnu(m) a(lia)q(ue) d(e) illo p(ro)d(u)c(er)e p(er) se
a(lia)q(ue) addita d(e) p(ar)ti(bus) a(lia)q(ue) q(ua)li d(e)
illo addita (et) (sic) i(n) i(n)finitu(m) met(aphysic)e 4 tt 1 c 1
~~[illegible]~~ [illegible] s(un)t sp(eci)es vnu(m) q(uo)t e(n)tis p(ro)p(ter) ens
(et) vnu(m) s(un)t q(ua)ntu(m) vnu(m) met(aphysic)e 4 tt 1 c 1
Sicut ad met(aphysi)ca(m) p(er)tinet (con)sid(er)a(re) d(e) o(mn)ib(us) p(ar)tib(us)
entis ita (et) de o(mn)ib(us) p(ar)tib(us) vni(us) met(aphysic)e 4 tt 1 c 1
Ad ph(ilosoph)u(m) i(d est) ad met(aphysic)u(m) p(er)tinet (con)siderare de
o(mn)ib(us) (con)seque(n)tib(us) vnu(m) (et) ens vt s(un)t id(em) d(ive)rsu(m) (et)
p(er) r(ati)o(nem) ad illu(m) p(er)tinet t(a)lia (con)sid(er)are (et) dissolue(re)
du(bi)t(ation)es q(ue) circa ea mou(er)i possu(n)t p(er) p(re)d(ic)ta met(aphysic)e
3 c(um) int(er) alia v(e)l (et) r(ati)o e(st) q(ui)a i(n)sp(ir)ar(e) dyal(ecti)c(u)s
met(aphysic)us (et) sophista s(un)t dyal(ecti)c(u)s (et) sophista i(n)quir(u)nt
de ente (et) vno (et) eor(um) passio(n)es (con)sid(er)a(n)tes s(un)t
s(ed) r(ati)o q(uo)c(um)q(ue) r(e)d(ucu)ntur ad ens (et) ad vnu(m) d(e)
t(a)nq(uam) i(n) sc(ient)ia que (con)sid(er)at d(e) ente (et) vno (et)
3(a) sc(ient)ia s(ed) q(uonia)m r(e)d(ucu)nt(ur) ad ens (et) ad vnu(m) s(un)t
[illegible] met(aphysic)e 4 tt 1 c 1
Circa id(em) g(e)n(u)s v(er)sa(n)t(ur) met(aphysic)a dyal(ecti)c(u)s (et) sophista
s(ci)l(icet) ens s(ed) d(iffer)unt q(ui)a met(aphysi)ca (con)siderat p(ri)mo (con)sid(er)at
dyal(ecti)ca p(er) mo(dum) p(ro)babilit(er) sc(ient)ia met(aphysi)ca (con)siderat
ad illu(m) fine(m) q(ue) s(un)t s(ec)u(n)d(u)m ens in q(uan)t(um) (et) ...ta
sophista in q(uan)t(um) app(ar)entia met(aphysic)e 4 tt 1 c 1
Met(aphysic)e (con)siderare passio(n)es vni(us) (et) ent(is) p(ro)p(ter) (hoc)
met(aphysi)ca met(aphysic)a 4 tt 1 c 1
Om(n)ia (con)t(ra)ria r(e)d(ucu)ntur ad ens (et) no(n) ens p(ro)p(ter) q(ue)
r(e)d(uc)u(n)t(ur) i(n) (con)t(ra)ri(a) (et) p(ri)uatio(n)e (et) ...
... p(ri)mo p(ri)uat(i)o (et) (con)t(ra)ria ... (con)t(ra)rio
s(ed) [illegible] p(ri)uat(io) r(e)d(ucu)ntur ad ens (et) no(n) ens (et)
(con)t(r)a(r)ia met(aphysic)e 4 tt 1 c 1
Om(n)ia (con)t(ra)ria r(e)d(ucu)ntur ad ens q(ui)a p(ri)ncipia entiu(m)
sunt (con)t(ra)ria e(t) q(ui)a p(ri)n(cipi)a (et) p(ri)ncipiata r(e)d(ucu)ntur
ad id(em) g(e)n(u)s s(ed) (con)t(ra)ria s(un)t p(ri)ncipia entiu(m) s(ed) ...
... met(aphysic)e 4 tt 1 c 1
Om(n)ia q(ui)a r(e)d(ucu)ntur ad vnu(m) (et) ens p(ro)p(ter) q(uo)d o(mn)ia
s(un)t p(ri)n(cipi)a (et) p(ri)ncipiata r(e)d(ucu)ntur ad vnu(m) (et) ens
q(ue) s(un)t p(ri)ma g(e)n(er)a o(mn)i(um) s(ed) (con)t(ra)ria s(un)t p(ri)n(cipi)a
(et) p(ri)ncipiata ... met(aphysic)e 4 tt 1 c 1 v(er)te ... 1 fol.

F.

compositio equivocatur compositum et divisum ar[illegible] v²
inmixtum et divisum a Cripo sicut thoristus dicit
adversista inmixto contrariorum et contrariorum inmixtum
v² thoristus dicit a Cripo. Et omne quod 3 2
non semper fuit fuit et ad inmixtum ut 3 g[illegible]
2 non fuit semper v² ipse fuit 3 2 [illegible] entis
vel generacio et corrupcio sed entis per accidens
non est generacio et corrupcio [illegible] ar. 6 tt. c. 2

Entium quedam sunt necessaria et semper vel ut frequentius aliud contingens ut in pluribus ar. 6 tt. c. 2

Ens contingens ut in pluribus est causa entis per accidens ar. 6 tt. c. 2

Ens per accidens est quod non est semper nec ut in pluribus ar. 6 tt. c. 2

Entium quedam sunt semper continue ut frequenter et ut raro et ista sunt entia secundum accidens et casualia et fortuita ar. 6 tt. c. 2

Entium quedam sunt frequenter et possunt esse aliqua potencia vel entitate forma secundum entium secundum accidens et horum est aliqua potencia ut ars vel virtute factiva ar. 6 tt. c. 2

Ens est duplex per se et per accidens ar. 6 tt. c. 2

Entium secundum accidens et causa secundum accidens [illegible] est causa est effectus et causa dicitur proporcionaliter [illegible] quia effectus per accidens dicitur habere causam per accidens ar. 6 tt. c. 2

Ens ut in pluribus est causa entis per accidens ar. 6 tt. c. 2

Causa contingens entis per accidens est quia ens ut in pluribus [illegible] deficit et causa entis per accidens est materia [illegible] contingens [illegible] materia [illegible] esse [illegible] et quia [illegible] impedire [illegible] esse et ut in frequentius ar. 6 tt. c. 2

Entis per accidens non est generacio et corrupcio [illegible] degeneracione et corrupcione [illegible] variata [illegible] al[illegible] generacio et corrupcio forma quia non [illegible] generacio [illegible] ar. 6 tt. c. 2

Ens necessarium [illegible] non ens [illegible] esse [illegible] compositum et divisum [illegible] esse et partes [illegible] affirmacio et negacio ar. 6 tt. c. 3

Ens verum et ens falsum relinquitur a [illegible] consideracione metaphysici sed ens per accidens ideo quia scientia non est eius [illegible] in re ad extra sed in anima tantum ar. 6 tt. c. 3

Ens per se aliud et in anima ad extra animam ar. 6 tt. c. 3

Ens per se extra animam dividitur in x predicamenta in substanciam qualitatem et alia ar. 6 tt. c. 3

Ens verum et ens falsum relinquitur a prima consideratione metaphysica sicut ens per accidens ar. 6 tt. c. 3

Ens dicitur multipliciter ar. 7 tt. c. 1

Inter omnia entia ens quod est substancia est primum et simpliciter ens ar. 7 tt. c. 1

Inter alia omnia entia substancia est prima et simpliciter ens ar. 7 tt. c. 1 quere post substancia

Accidencia non sunt entia nisi quia sunt entis ar. 7 tt. c. 1

Forma et prior et magis ens quam materia ar. 7 tt. c. 2

In quanto quis plus habet de entitate tanto plus cognoscibile est nature ar. 7 tt. c. 2

Ens per accidens non habet quod quid est ar. 7 tt. c. 1 quere post quid

Accidens est ens ex addicione substancie non quia sunt additum in diffinicione accidentis et non [illegible] ar. 7 tt. c. 1

Ens per accidens non habet aliquid ar. 7 tt. c. 1

Ens primo dicitur de omnibus predicamentis sed non eodem modo quia prima de substancia secundario de aliis predicamentis et quid est dicitur de predicamentis secundum analogiam ar. 7 tt. c. 1 quere post quid ar. 7 tt. 2

Ens non dicitur de omnibus predicamentis equivoce nec univoce sed solum analogice ar. 7 tt. c. 1

Quocienscumque dicitur ens tociens dicitur unum ar. 7 tt. c. 1

Unum et ens non sunt substancie rerum ar. 7 tt. 3 c. 2 quere post substancia

Ens et unum equaliter dicuntur de rebus ar. 7 tt. 3 c. 2

Ens et unum magis sunt substancia quam principium elementum et causa ar. 7 tt. 3 c. 2

Idem quod ens et unum non [illegible] ad predicamenta ut per accidens indifferenter [illegible] ar. 8 tt. c. 1

quere [illegible] [illegible] [illegible] [illegible] [illegible]

Ens et [illegible] dimissum unum [illegible] predicamenta ut quale [illegible] [illegible] [illegible] ar. 9 tt. c. 1

Ens et non ens sunt duo simpliciter unius ergo dicitur putat
ipsa actus et potentia per se non unius nec alterius
prior quam utrumque cetera ergo actu et potentia
in potentia et actu dicitur ens non ens et non ens primum metaphysice
ix ca 2 c 3
Ens magis proprie dicitur de actu quam de potentia metaphysice ix ca 2 c 3
Ens in actu magis proprie dicitur verum et falsum quam ens in
potentia metaphysice ix ca 2 c 3 et 1 mobilibus non scilicet
ratione et stabilitate
Ens verum non se habet eodem modo de quibuslibet metaphysice
x ca 2 c 1 / 1 c 3
Ens verum simpliciter dicitur potentia metaphysice x ca 1 c 3
Ens et unum eo ipso quod entia sunt non sunt quod sunt
passibiles in esse metaphysice x ca 1 c 3
Unum et ens non possunt esse genera quia ens non predicatur
univoce metaphysice x ca 1 c 3
Unum et ens sunt equaliter se habent ad invicem
metaphysice x ca 1 c 3 et post primum unius
Ens non predicatur aliam naturam a decem predicamentis metaphysice
x ca 1 c 3
Et per naturam aliam naturam ab uno et ente ecce sicut
esse idem est dicere metaphysice x ca 1 c 3
Separatas et dimensiones solum tantum inter entia
metaphysice x ca 2 c 1
Metaphysica predicatur de re de ente quod est substantia metaphysice
xi ca 1 c 1 et post primum metaphysice
Substantia est primum ens inter omnia entia metaphysice xii ca 1 c 1
Sola substantia est ens simpliciter et alia sunt entia metaphysice xii
ca 1 c 1
Sola substantia potest separari ab aliis et alia non econverso
metaphysice xii ca 1 c 1
Sola substantia est ens et dependentia metaphysice xii ca 1 c 1
Accidentia non sunt entia simpliciter sed entia entis
qualitates et motus metaphysice xii ca 1 c 1
Qualitates et accidentia dicuntur quod aliis entia
sunt et quod et vertuntur metaphysice xii ca 1 c 1
Ubi sensibiles et insensibiles sunt ad quae
dicuntur dividitur et hoc est ens metaphysice xii ca 1
c 1
Omne quod transmutatur transmutatur ex ente in potentia
in actu ens metaphysice xii ca 1 c 1
Duplex est ens scilicet in actu et in potentia metaphysice xii ca 1 c 1
Unum et ens non sunt ultra omnia predicamenta
simpliciter ...
...
plus dicit ... ...

[illegible] ens ... ... c 3 ...
... est genus ... ... c 3 ...
sicut ens

scilicet ultra metaphysice xii ca 1 c 1
Ubi sunt primum metaphysice entia metaphysice xii ca 1 c 1
Ens et multitudo quae de genere sunt physice ca 2 c 1
quoniam ens ... sub puto physice ca 2 c 1
Dispositio quod primum ... et ... ...
... physice ca 2 c 1
Ens ... ... in ... ... physice
ca 2 c 1
Ens non solum ... actus sed ... ... physice
ca 2 c 1
Non est ens non ... actus solum ...
... ...
... ... actus
... actus physice ca 2 c 1
Non est ... ...
... non esse non ... ... ca non
ens ... ente ... ens ... ... physice
ca 2 c 1
Ubi ... ... ens physice ca 3 c 2
... ... entia ... ...
physice ca 3 c 3
Ex ente in potentia ... ...
... physice ca 3 c 3
Ex ente ... ... generatio ... ...
physice ca 3 c 3
... et impossibile ... ...
ente ... ... actus physice ca 3 c 3
... ... ens ... physice ca 3 c 3
Entium ... ... physice ca 3 c 2
... ... entium ... ...
... ... in ...
physice 2 ca 4 c 1
Omnia entium ... ens ...
physice 3 ca 1 c 1
... ... physice ca 1 c 1
... entium ... ...
physice ca 1 c 2
... esse ... ...
... ens physice ca 3 c 1
... entium ... ...
physice ca 2 c 1
... ...
... ... physice ... ca 2 c 1

Semper ens ... ...
... ...
Impossibile ... ens ... ... esse 1
c 3
... ... ens ... ...
ens ... ...
... possibile ... possibile non esse ...
... ... ens non ...
... ...
... ... ens ... ...

... ...

¶ Expedit legislatori expedit ferre leges et
conseruatores hominum et dimissiones agibilium
secundum quod utilia et rationes bona ad dirigendum
et ciues pol. 1 c. 3 c. 2
Expedit ciuibus habere potentiam operandi opera
et virtutem politicam et debellandi et ulterius
speculari et in tranquillitate viuere et magis
est quanto hoc melius pol. 1 c. 3 c. 2
Expedit ciuibus posse agere utilia que
sunt ad finem et magis que est finis per se bona
pol. 1 c. 3 c. 2
Legislatori studioso expedit ordinare
ut ciues sint se habentes et ad ciues et ad
inferiores ut non subiciantur ab hominibus qui non
sunt naturaliter et qui non sunt digni pol.
1 c. 3 c. 2

¶ de celo 1 c. 2
Semper ens et ingenerabile et incorruptibile necessario
eius de celo 1 c. 2 3 et sequitur semper
Aliquid genitum et corruptibile esse eternum est impossibile
eius de celo 1 c. 2 3 et sequitur semper
Et ingenerabile esse eius de celo 1 c. 2 3 et sequitur semper
Et ingenerabile et incorruptibile esse eius de celo 1 c. 2 3
et sequitur incorruptibile
Corpus quod est nobilius eorum in ordine ad corpus celi
summum unum est tamen se optime habet et per unam
actionem illud est quod in appropinquare optima est
sunt tamen illa per plures actiones vel per unam actionem
et a quo est causa remotior ab hiis quedam ad idem
bene se habeant simul tamen illud aliquando per
plures actiones quam per unam de celo 2 c. 2 c. 6
Nota quod corpus quod celi in ordine entium quod est
supremum quod habet summum finem omnium actionum
et bonum per sibi possibile per unam vel per
paucos motus et quod accipiunt propter bonum
per multas operationes et quod non potest accipere
propter bonum aliquod sed tamen per eius extremum attingit
aliquid quod est melius potest sicut per accipere una
tamen quod non ut plante bruta et quod
quod ultimum potest acquirere per quod non perpetuat
motum de celo 2 c. 2 c. 6
Nota exemplum de ordine entium unum sic de celo 2
c. 2 c. 6 et sequitur mundus
Eius est ultimum de anima 1 c. 2 c. 3
Eius dicitur de predicato de anima 1 c. 2 c. 3
De ente actu quod sic fit quod actu de 2o c. 1 c. 1
Primum esse ultimum dicitur de anima 2 c. 1 c. 1
Ens substantia dicitur prius eius de anima 2 c. 1 c. 1
Omne ens et et esse de celo de anima 2 c. 1 c. 2
Eius sumptus eius dicitur vero sunt ue predicatur et ratio
Eius quod est et esse de ente 1 c. 1 c. 3
quod est per se ens non et dicitur
de ente 1 c. 1 c. 3
Nota de ente et non formale de ente 1 c. 1 c. 3
et sic et non formale
et simpliciter vero eius quod est eius publice
Nota ad 3 fol.

· Eius prout geometria non autem speciem proprium
secundum speculari quod continuum a proprium et unum ut
eius 2e de absolutis proprium ad speciem ultima metaphysice
4 c. 1 c. 1
Eius in actu dicitur eius sic eius in potentia non eius
metaphysice 4 c. 2 c. 2
Eius est simpliciter in actu et in potentia metaphysice 4 c. 2 c. 2
Bonum ens est aliquid secundum se unum et ens
simpliciter metaphysice 4 c. 2 c. 3
Inter ens et non ens non est medium metaphysice 4 c. 2 c. 4
Ens et simpliciter per se et per accidens metaphysice 4 c. 2 c. 2
Eius per accidens dicitur ut quia accidens
et accidens ut musicum et musicum accidens
et homo et musicum accidens
musicum et homo metaphysice 4 c. 2 c. 1
Ens per se dicitur et predicato per se ut puta
quia fit ultimate et quale quantum ad 4
et uniuersaliter et eius sicut
eius simpliciter de uero et affirmatione et
negatione 3 quod dicitur predicatum actu et potentia
metaphysice 4 c. 2 c. 2
De quibus predicatur primo eius ut si
de quibus predicatur predicatum per se simpliciter
de in speciali metaphysice uero et neque ens
primo per se de quibus predicatur metaphysice 4 c. 2 c. 1
Omnibus magis predicatum reducitur ad eius et
esse metaphysice 4 c. 2 c. 2
Eius actu et in actu aliud in potentia metaphysice 4 c. 2 c. 2
Simpliciter dicitur et predicata sunt eius et unum metaphysice
4 c. 2 c. 2
Metaphysica considerat principia et causas entium
contra entia metaphysice 6 c. 1 c. 1
Omnis scientia principalis considerat aliquid ens
contemplative et non de ente ultimo metaphysice
6 c. 1 c. 1
Scientia naturalis non est eius simpliciter sed
quoddam genus entis sic et si bona male que
et in se principium materialis et quietis metaphysice 6 c.
1 c. 1
Ens dicitur quadrupliciter secundum ens per accidens
ens verum et opponitur eius simpliciter et eius
quod est predicata et eius actu et eius in potentia
metaphysice 6 c. 1 c. 2
De ente per accidens non est scientia metaphysice
6 c. 1 c. 2 et per scientia
Ens per accidens non est eius vere et eius in
nomine tamen per auctoritatem ponitur quod sophiste
posuit et non eius eo quod maxime circa
et ut eius per accidens quod sophiste si
ut eius per accidens ut ad ...
dicit fol. ...

Excedo
occidi Excedens omnes alios in virtute
non debet occidi neque expelli neque relegari
neque ad tempus puniri sed semper pol 3 tt 3 c 3
Pars non est apta nata excellere suum totum
pol 3 tt 3 c 3
Dominia mediorum in civitate quando excedunt
alios secundum genus et nobilitatem quando secundum virtute
pol 5 tt 1 c 2
Valde excellentes de facili in iniuriantur aliis
et in magnis sunt valde nequam pol 5
tt 3 c 1
Excellentes pauperes de facili astucias in
veniunt et in parvis sunt valde nequam pol
5 tt 3 c 1
Valde excellentes in civitate non amant principes
res civitatis pol 5 tt 3 c 1
Excessus divitum magis corrumpit civitatem quam
excessus pauperum pol 5 tt 3 c 2
Excellentia in nobilitate generis et tamen temporis
paliacarum pol 5 tt 1 c 1
Ordinandum est in policia per leges quod nullus in
policia nimis excedat nec in amicis nec
in divitiis et si talis sit ordinandum est quod talis
ex civitate exeat pol 4 tt 2 c 2
Quod excessus in suis participiendo potentiis
tyrannice sunt si super excessus bonorum re
gales pol 4 tt 3 c 1
Nota quod ille sic aliquis excessus eorum
qui non habuit potestate in principando
civitatem pol 6 tt 1 c 2
Omnis organi nulli excessus auctoritate
et natura aut proficit pol 1 tt 1 c 1
In bonis anime non est superfluitas et excessus
sed vituperabile pol 1 tt 1 c 1
Excessus bonorum exteriorum auctoritate
aut natura aut non proficit pol 1 tt 1 c 1
Unusquisque boni utilis excessus nocet aut
nichil proficit. Et loquendo de utili simpliciter
sed quod pro bonitate exalio sic dicitur ordi
nata pol 1 tt 1 c 1
Excessus bonitatis aliquarum bonarum et nequam
secundum excessum illarum quarum sunt bona pol
1 tt 1 c 1
Excellens multitudo hominum non potest participare
ordine pol 1 tt 2 c 1
Excellente multitudine hominum bene regi et opus

divine virtutis pol 1 tt 2 c 1
Nullus deus excedens est principium multitudinis excellentis
pol 1 tt 2 c 1
Si in civitatem venientibus aliqui qui tantum differunt
ab aliis quantum credimus heroes divinos et circa
tales differre ab aliis hominibus et quod heroes excelle
tenentur secundum corpus et animam et quod excellentes illorum
qui ad alias sunt manifesta ideo et corpus
talis subiecta pol 1 tt 7 c 1
Omne excellens natura est divini de excellentia
et in id quod excellentiis physicorum 8 tt 2 c 8 et 7 de ex
cellentia tantum non
licet non excellit puncti physicorum 8 tt 2 c 8
Omnia que sunt in tempore excedunt sicut tempore physicorum
8 tt 3 c 8 et pro tempus
Virtus est excellentia vel potentie excellentie
attribuitur de celo tt 4 c 1
Potentia via excellentia diminuta de celo tt 4 c 1
Multa et excellentia extreme sunt ad aliquos
et principium et vita in istis inferioribus creata
non de celo 2 tt 2 c 6
Sensus tactus ex passione est tactu calidum tactu frigidum
sed per excellentias tangibilium de anima 2 tt 3 c 6
Omnia tactus sunt excellentia sed solum et si solum ex
cellentias quanto de anima 2 tt 3 c 6
Sensus tactus symphonia et consonans unius
sensus propter quod excellentes et tactus sed tactus sed tactus
sed ad excellentes obiecta nimis sensus
diminue organum de anima 2 tt 8 c 1
Excellentie sensibilium corrumpunt et corrumpunt sensum
et sensus corrumpunt et corrumpuntur per excellentias
sensibilium de anima 2 tt 8 c 3
Sensus non sunt sensiti post excellentes sensibilium 2
valde de anima 3 tt 1 c 1
Sensus tamen iudicat excellentes in minimo in
tactum sensu de anima 3 tt 1 c 1
Excellentes sensibilium corrumpunt de anima 3 tt 3 c 1
Omnis superfluitas id est excellentia sensibilis corrumpit
sensum de anima 3 tt 3 c 1
Tangibilium excellentia non solum corrumpit sensum
sed animal de anima 3 tt 3 c 1
Excellentes tangibilium corrumpunt sensum et animal sed
ad excellentia aliorum sensuum solum animal 2 sed sensum
de anima 3 tt 3 c 1 et propter
Similis excellenti calido corpori quod est sicut calidum
de generatione 1 tt 7 c 2

¶ Equale. Non expedit inequales habere
equale alimentum pol 3 tt 7 c 2
Non e iustum omnibus princi aquibus similibus et
equalibus secundum virtute et naturale dispositionem
sed iustum eos vicissim et secundum ordinem principari
pol 3 tt 7 c 2
Omnes policie intendunt aliquod iustum esse
pol 4 tt 1 c 1 q. pp policia
Equalitas arismetica consistit in quantitate
numero et magnitudine sed geometrica consistit
in proportionum equalitate pol 4 tt 1 c 1
Omnes querunt quod equale et tanquam supplus admi
tore pol 4 tt 1 c 2
homines plus amant equale quam excessum
pol 4 tt 1 c 4
Sola ista policia est bene mansiva in qua aliis
naturale esse secundum dignitatem et reddere unicuique
quod proprium est pol 4 tt 1 c 4.
pauperes semper querunt quod iustum et equale
sed divites de istis nichil curant pol 4 t 6
tt 1 c 1.
Iustum est eos qui sunt similes et equales secundum
naturam et virtute omnes principari non simul sed secundum
partem temporis pol 4 tt 1 c 2
Similes vere non simile et equales non equale secundum
naturam pol tt 1 c 2
Omni sunt similes et equales secundum naturam
et virtute debent equaliter participare pol
4 tt 3 c 1.
Quantitas omnis qualitatum accipia ut e
equal ut inequal metc 4 tt 2 c 9
Equalia sunt quorum quantitas est una metc
4 tt 2 c 9
Eius vim equaliter dicitur de rebus metc
4 tt 3 c 2
Ibi non equaliter dicitur de materia et forma et composito
metc 8 tt 1 c 1 pp substantia
Cum idem non sit operatum et formam sed non ex
equo metc 8 tt 1 c 2
Licet materia et forma generat ad operatum non tamen ex
equo metc 8 tt 1 c 2 pp forma
Manet equaliter impossibile ab etiam et ad actum
metc 8 tt 1 c 3 q. pp materia
Perfecta differentia non adhuc est equaliter secundum contra
rarium metc 10 tt 2 c 3
Equale est medium inter magnum et parvum metc
10 tt 2 c 10 vide viij fol XE.

¶ Eraclitus noluit loqui sed solum digito movia
bat putabat res esse in tanto motu quam
quam verum sumit res mutari metc 4 tt 2 c 3
Eraclitus dixit non esse possibile eundem bis i
ntrare in flumine metc 4 tt 2 c 3

¶ Eiusdem scientie e considerare metc 4 tt 1 c 1
Eiusdem scientie e considerare de substantia et
de aliis sicut eo dimissa metc 4 tt 1 c 1
Eiusdem scientie est considerare secundum et passiones
omnes metc 4 tt 1 c 1.
Eiusdem est communis considerare questionem an
est et manifestare quid e metc 6 tt 1 c 1
Generanis genitum sunt eiusdem speciei metc
7 tt 2 c 3
Eiusdem ratio est ratio est unum substantia rei
et diffinitio declarans substantiam quare si substan
tia rei est una pariter et formam una diffinitio
particularis dicitur metc 8 tt 1 c 2
Subiectum rei passio sunt eadem quare physicorum 2 tt 2 c 1
Eiusdem scientie est considerare materiam et formam quare
sicut in artificialibus ars scilicet que considerare materiam
et formam sui operis sicut et in naturalibus sicut in
artificialibus ars facit naturale in naturalibus
quare quia ars ymitatur naturam in quantum potest
bar quia medicus considerat sanitatem et scit sui
operis et ymitatur scilicet colerem et flegma et cetera
quia sunt materia sui operis physicorum 2 tt 2 c 2
Eiusdem rei sunt plures cause per se non
solum partiales physicorum 2 tt 3 c 1.
Hic non eiusdem non potest esse plures fines physicorum
2 tt 3 c 4
Eiusdem motus et contrariis motus et quies physicorum 4 tt 1 c 3
Mathematica motus et tempus sunt eiusdem cuiuslibet
physicorum 5 tt 1 c 2 pp mathematica
Astra sunt eiusdem speciei et non sed ipsa quamquam sunt
in fixa de celo tt 2 c 1

¶ Et coplatiue / eth 1 / tt^o 1 / c 1 / omnis ars z doc^a

¶ Eidem Non omnia sunt eidem exibenda / sed quedam isti z quedam isti et indiget magis est subueniend tu pecunijs / z amici et sem magis sunt exibendi honores / z reuerencia est eis / eth ix / tt 1 / c 2 /

¶ Eodem supplicatur z eo modo ... [illegible] ... 3 tt 2 c 3
Unus ... [illegible] ... phis 1 tt 2 c 1
Infinitud ... [illegible] ... phis 3 tt 2 c 6
... [illegible] ... phis 6 tt 3 c 4
Nullud mobile potest esse in aequo eodem quad ... [illegible] ... phis 6 tt 2 c 6
Non est signare tempus in quo mobile ... [illegible] ... phis 6 tt 2 c 6
... [illegible] ...

¶ Eodem Non eodem delectabili gaudet natura propter non nimium sui simpleta / z na bo dispoi eth 1 / tt 2 / c 3 / vide delectabile
Natura dei simplex semper gaudet de eodem eth 1 / tt 2 c 3 propter gaudere indiuisibili / et propter dispositionem naturale componitur ... delectatur / nunc in bono nunc in malo / z ideo ubi non est ... diuisitas nature / non est ... diuisitas delectacionis / z quia deus ... simplex est z inmobilis gaudet una simplici delectacione / eth 1 / tt 2 / c 3 //
Indispositas z ... non eodem sunt in eodem ... quia videmus quod homines studiosi z indispositi magis ... sunt serios quam iocosi / eth 8 tt 1 c 6
Operacio secundum dignitatem non eodem ordine se habet in iusticia et amicicia / eth 8 / tt 2 / c 1 /
Medicus z sanitas / non eodem modo sunt causa eius quod est sanum / eth 10 tt 2 / c 2 / et vide medicus
Delectaciones aliene non eodem modo corrumpunt operaciones sicut ... propie eth 10 / tt 2 / c 3
Apud barbaros femina z seruus ... pol 1 tt 1 c 1
Non eodem modo sunt ciues pueri z ... pol 3 tt 1 c 2
Eodem modo et ... virtute ... aliquis vir studiosus instituet has policias regnum ... pol 3 tt 3 c 3
Non est eodem modo procedendum in omnibus negociis ... [illegible] ... principio
... [illegible] ... 1 tt 2 c 1 ...
... [illegible] ... 1 tt 2 c 1 ... [illegible]

¶ Eosdem ... [illegible] ... pol z tt 1 c 2 ... pol 1 tt 3 c 1 ...

¶ Eundem impossibile est eundem ... esse ... z pauperem pol 4 tt 1 c 2
... [illegible] ... pol 1 tt 3 c 2
... eundem esse medium ... phis 2 tt 1 c 1
Semper ... natura tendit in eandem finem ... [illegible] ... phis 2 tt 6 c 1

Epm

Eodem / Non e de mo e instus et impotens et habitus / pz q2 potentia e contrario ut re thorica e potens ad persuadendum iuste z iniuste logica ad concludendum uere ul' false / Similiter scientia ut medicina egri et sani / geometria curui z recti. Sed habitus licet sit communis ha bitui / non tamen e operatiuus contrariorum / sed determinate operatur unum ut a sanitate non procedunt nisi ea q sunt consona sanitati s. q quis sane ambulet z cetera / eth 7 / tc 1 / c 9 in exposito sol

Epyeikes e laudandus eth 7 / tc 3 / c 1 /
Epyeikes non e aliud simpliciter a quo iusto g / q2 continet sub quo iusto uniuersalis / tamen iustum inquantum continet iuste iustum legale z iustum naturale eth 7 / tc 3 / c 1
Epyeikes e quoddam iustum / g q2 e quedam scientia nec omnibus eth 7 / tc 3 / c 1 /
Epyeikes non e iustum legale eth 7 / tc 3 c 1 /
Epyeikes e directio iusti legalis / eth 7 tc 3 / c 1 /
Epyeikes z aequus idem sunt idem / q2 uniuersale iustum / eth 7 / tc 3 / c 1
Natura iusti epyeikes e q z q directiua legis ubi lex deficit propter aliquem casum particularem eth 7 / tc 3 / c 1 /
Epyeikes e qui ex concupiscentia sua habitus z electiuus z operatiuus eorum quibus defectus legis optime suppletur sicut en bt s. al d'r i e q habitus epykeia / mediante quo e impletatis legis / eth 7 / tc 3 / c 1 /
Epyeikes non e acribodykaios i austere uel seuere iustitiam exequens ad destruendum i ad puniendum / eth 7 / tc 3 / c 1 /
Epyeikes e minoratiuus legis penarum quia quis contra legem habitus adiuuante ad puniendum eos / pene non sunt preter intentionem alegislatore sed magis inducte ut quedam medicine z anti dota sunt contra peccata sicut cum iudex e q epyei kes intentionem legislatoris perfecte considerans non plus apponit de pena quam sufficere uidetur ad uitandum peccata / eth 7 / tc 3 / c 1
Epyeikes e melius quam iustum legale propter q2 e iusti legalis directiuum z defectus contin gentes circa ipsum suppletiuum z unicuique directiuum inquantum huiusmodi e melius quam quod proprium di citur / eth 7 / tc 3 / c 1 /

Epydexyn / prius e talia ludicra dicere et audire / qualia congruunt uiro modesto et liberali i ei qui habet animum liberum / non seruum similibus passionibus / eth 4 / tc 10 / c 1 /
Eutrapelie congruit / id quod e prius epidexyn eth 4 / tc 10 / c 1 / g' 1 eutrapelia

Epykeia defectuositas legis e causa / quare contra iustum legale dicitur per epykeia eth 7 / tc 3 / c 1 /
Epykeya e quoddam iustum eth 7 / tc 3 / c 1 /
Epykeya e quedam iustitia i species quedam iustitie et non e habitus alter a quo e iustitia legali cuius e directiua eth 7 / tc 3 / c 1 /
Epykeia e habitus secundum quem quis e impletatis legis z secundum quem quis promior e ad dirigendum legem / permittendo quam puniendo eth 7 / tc 3 / c 1 / eth
Ipsam epykeiam dicimus hic sigmonem i quandam reparationem uenie circa aliquem casum quem lex grauiter puniret in ubz / eth 6 / tc 3 / c 3
Vnde bonorum humanorum quod dicuntur precedam in epikeya e indicatiua eo quod sunt ad alterum q2 sic habent rationem iusti / circa quod negatur epy keya / eth 6 / tc 3 / c 3 /

Eyrakzantes i familiarum gubernatores erudiunt pueros / ut uirtuosi fiant / de laude z cetera eth 10 / tc 1 / c 1

Epykykechatus d(icitu)r qui non desistit abstando ut etiam gaudet cum male in sua puersita
te prosperantur / eth 2 / tt 3 / c 1 /

Equale d(icitu)r esse iustum q(uod) in quantum statuit e(qua)li
tatem recompensationis ad quantitate(m) iniurie
illate eth 7 / tt 1 / c 7 /
Iudex debiat equale et iustum inter eum qui
h(abe)t plus q(uam) debitum et eum qui h(abe)t min(us) / eth
7 / tt 1 / c 7 /
Sicut linea divisa in partes inequales in e(qua)litate ad
equalitate(m) reducere v(ellet) / ita s(e)c(un)d(u)m iusticiam commu
tativa(m) in e(qua)litate ad e(qua)litate(m) reducitur / eth 7 / tt 1 / c 7 /

vi exposito · oto
Equale iustum dicitur legale et equale / eth
7 / tt 1 / c 1 / eth 7 / tt 1 / c 3 /
Ubi reperitur magis et min(us) ibi reperitur me
dium et equale eth 7 / tt 1 / c 4
Sicut iniustum est inequale sic iustum est equale
eth 7 / tt 1 / c 4 /
Iniusticia oppinione est plus et min(us) i(d est) inequale
q(uia) q(uan)to magis et min(us) s(ecundu)m excessum et defectum
debiat(ur) p(er) equale / eth 7 / tt 1 / c 4
Equale dicitur respectu alterius s(ed) respectu
extremorum inter q(ue) consideratur equalitas
eth 7 / tt 1 / c 4
Equale est medium inter plus et min(us)
eth 7 / tt 1 / c 4
Equalitas ad min(us) est inter duo s(ed) extremis
in tribus q(ue) considerantur equalitas / Re(lati)o e(qua)le est re
lativum ut dicitur ad aliquid / eth 7 / tt 1 / c 4
Id dicitur esse medium iustum et e(qua)le / eth
7 / tt 1 / c 4
Cum in distributione bonorum quis illi qui sit e(qua)les
in labore rei publice non h(abe)t e(qua)lia stipendia
ut quod non e(qua)liter laborantes suscipiunt equalia
stipendia tunc ex hoc contingunt pugne et
accusationes communitate / eth 7 / tt 1 / c 4.
Solum secundum iusticia commutativa attendit(ur)
equale s(ecundu)m proportionem arismeticam / eth 7 / tt 1 / c 7 /
Lex intercompensatione iniurie inequalibus utit(ur)
ut e(qua)libus / eth 7 / tt 1 / c 7 /
Iudex inter iniuriante(m) et iniuriatum d(ebe)t
temptare reparare e(qua)litate(m) eth 7 / tt 1 / c 7 /
Equale est medium inter plus et min(us) i(n) lucro
et dampnum eth 7 / tt 1 / c 7 /
Equale d(icitu)r esse iustum q(uod) in quantum statuit e(qua)litate(m)
recompensationis / ad quantitate(m) iniurie illate
eth 7 / tt 1 / c 7 /
Medium equalitate mensurans ut aqua
est stant quoda dicta i(n) medio e(qua)liter divisa
s(ecundu)m eum / eth 7 / tt 1 / c 7 / vi i(n) ca(pitul)o tot s
ch

p(ri)m(u)m
Equale in omni divisibili et continuo est dare
magis et min(us) et e(qua)le eth 2 / tt 2 / c 2 /
Equale q(uod) est medium inter magnum et parvum est
magnum in comparatione ad parvum et est parvum in compa(ra)
tione ad magnum / eth 2 / tt 3 / c 2 /
Equale opponitur magno s(ecundu)m ratione(m) parvi et e(contra)
opponitur parvo s(ecundu)m ratione(m) magni / eth 2 / tt 3 / c 2 /
Equivocatio / Cum sint multa distantes
a quibus nomina imponuntur illorum e(qua)livoca est manifesta
tunc autem sunt sperite a quibus nomina imponun
tur sunt multa divites illorum equivocatio i(n) manifesta
eorum parum manifesta est equivocatio hic q(uod) est clavis
q(ui) d(icitu)r e(qua)liter de instituto cum quo clauditur
hostia et d(icitu)r de conpulo q(uod) recipit ante
ruam q(uod) est i(n) collo animalis eth 7 / tt 1 / c 1 /
Clavis d(icitu)r e(qua)liter ut de instituto cum quo clau
duntur hostia et de quoda(m) conpulo q(uod) est in collo
animalis eth 7 / tt 1 / c 1 /
Eius ... dicitur d(e) ... pertinent ut e(qua)liter
... paulo ... 1 tt 2 c 1
... titulus ... et titulus simpliciter po
nitur d(icitu)r e(qua)liter titulus ... 1 tt 2 c 4
... ultima ... spectalla ...
... physicorum ... tt 2 c 2 ... vide r(ati)o(ne)m
Error multi errant et peccant et intemperate
vivunt circa delectationes ... / eth 4 / tt 2 / c 2
... intemperatus
... cadit error ... tt 2 c 2
... arte ... naturam
contingit errare physicorum 2 tt 8 c 1
Parvus error in principio magnus est in fine
de celo 1 tt 2 c 1
... 2 tt 4 c 4

Esuriens / asini esurientes allecti a cibo ex
percussionibus non desistunt eth 4 / tt 1
c 3 /
asini esurientes sustinent percussiones pro pas
cua / eth 4 / tt 1 / c 3 /
Esurientes multum gaudent in odoribus ciborum / eth
4 / tt 2 / c 1 /
Esuries ... 2 tt 1 c 1

Equale iustum e eqle z mediu inter in iustu facientem z i iustu patiente eth 7 tt 1 c 7
Iustu comutiu consistit in illo hre eqle an comutionem z post commutione etc qui pter bo litatem eth 7 tt 1 c 7
Iustu comutiu ~~consistit i illo~~ cotiet ipse con passu no s eqlitate sed s pporcionalitate eius valore eth 7 tt 1 c 6
Equalitas non pt ee sine comparace eth 7 tt 1 c 6
Iustus s electionem apatur iustu z eqle eth 7 tt 1 c 6
Iustus e electiuus eius qd e eqle s ppor nalitate z hoc servat eqliter non solu inter se z aliu sed etc aliu adalteru eth 7 tt 1 c 6
Iustu politicu consistit in psonis eqlibus eth 7 tt 2 c 1 Re iustum
Iustu politicu est inter liberos et eqles principaliter eth 7 tt 2 c 1 pr Re iustum
Princeps ex quo e conservator iusti oz qd conservator eqlitatis eth 7 tt 2 c 1
Mensure rex venaliu sicut vini z frumenti no st ubiqz eqles eth 7 tt 2 c 2
Uterqz amicorum debent equale suo amico tam quo ad voluntate z quo ad spem eth 8 tt 1 c 5 pr Re amicus
Omnes species amicicie consistunt in eqlitate eth 8 tt 1 c 6
Eqlitas pporcionis est de rone amicicie eth 8 tt 2 c 1
Eqlitas pporcionis non eodem ordine se habet in iusticia et amicicia eth 8 tt 3 c 1 pr Re amicicia
Eqlitas primo requiritur in amicicia eth 8 tt 4 c 1
Principatus dc̄tus consistit in psonis eqlibus eth 8 tt 2 c 6 7
Dubiu no omnes sui sunt equales si sunt affectare sunt sicut duo duo pol 1 tt 1 c 3
Eqle passum salvat civitate pol 2 tt 1 c 1
Virtute e in liberis z equalibus sui equale con passu pol 2 tt 1 c 1
No sufficit civitati qd possessiones civium sint eqles pol 2 tt 1 c 10 Re ppt
No expedit civitati qd possessiones civium sint eqles pol 2 tt 1 c 10 Re ppt civitatis
Virtuosi z nobiles dedignantur recipe eqle cum ignobilibus z viciosis pol 2 tt 1 c 10
ppt equalite rerum in mercatoris virtuosi z nobiles in ordine ad ignobiles in sequt sunt molesti alys z movent sedtones pol 2 tt 1 c 10
Impossibile z omnes cives ee eqles virtuositas pol 3 tt 1 c 2
Iustu simpliciter consistit i quadam eqlitate tam scdm pportione rerum qua psonarum pol 3 tt 2 c 2
Iustu e quodam equale pol 3 tt 2 c 10
No scdm omnem equalitatem altitant litigant homines de principatibus pol 3 tt 2 c 10 pr
Re litigo
Iustu z equales sim virtute z dispportionem hre equales honores digni pol 3 tt 3 c 2
In iustu e cives equales i equalitate recipere bonis pol 3 tt 3 c 2
In iustu e in eqles scdm virtute eqle recipe pol 3 tt 3 c 2
In iustu e equales scdm virtute eqle recipe pol 3 tt 3 c 2 Vide in fine
tn. cetero
Equinocie Intepto toto homine no remanz pes n manus nisi equivoce eo mo quo lapidea manus posset dici manus pol 1 tt 1 c 1 pr
Pes sepata a toto no remanz n equivoce pol 1 tt 1 c 1
Rex no excellens virtute z bonitate no dicitur rex n equivoce pol 2 tt 1 c 1 ~~eth n fine~~
Equestris politia prima i grecia fuit ex equestribus z principe eligerunt de equestribus pol 3 tt 3 c 2
Antiquitus no noverunt qualiter robur z bellum esset in equestribus pol 3 tt 3 c 2
Eruditus Scientes psonas iudicant qz eruditi pol 3 tt 2 c 3
Iudicare pars magis eruditis attribuit qz scientibus pol 3 tt 2 c 3

Esse adhoc q aliquis delectet in amico oportet simul cum hoc sentire q ipse habeat esse et vivere eth ix tc 3 c 2
Ad modum quo quis virtuosus sentit suum amicum esse et vivere ut est condividit et convivat sibi in sermonibus honestis et in similibus affectionibus mentis eth ix tc 3 c 2
Virtuoso suum esse est eligibile secundum se ipsum eo q natura bonum et delectabile eth ix tc 3 c 2
Esse virtuosi est naturaliter bonum et delectabile eth ix tc 3 c 2
Esse amici est proximum esse ipsius virtuosi eth ix tc 3 c 2
Cuilibet delectabile est q sentiat se ipsum esse eth ix tc 3 c v
Id quod videtur omnibus hoc dicimus ita esse et ita se habere eth x tc 1 c 2
Divinitas perfecta vite requiritur ad esse felicitatis hominis eth x tc 2 c v
Unumquodque videtur esse illud quod est in ipso principalissimum et excellens eth x tc 2 c 6
Unumquodque dicitur maxime esse principalissimum suum eth x tc 2 c 6 quere supra principalissimum
Perma[?] rebus esse metaphysice 3 tc 2 c 1
Principium et causa est esse pro rebus quarum est principium vel causa possibile est abesse esse se[?] patum metaphysice 3 tc 2 c 1
Impassibile est esse non dicitur est metaphysice 3 tc 2 c 1
Et modis aliquid dicitur tot modis significat aliquid esse metaphysice 4 tc 2 c 2 quere supra predicto
Reliqua et predicatorum dicuntur entia vel esse metaphysice 4 tc 2 c 2
Omnis modus predicandi reducitur ad ens vel ad esse metaphysice 4 tc 2 c 2
Esse dicitur multipliciter metaphysice 2 c quarto metaphysice 4 tc 2 c 4
Esse in aliqua dicitur tot modis sicut habere metaphysice 4 tc 3 c 6
Manifestandi in aliqua afficitur ad modos habendi metaphysice 4 tc 3 c 4
Ratione 3 specula[?] patet que 3 dicuntur circa insensibilibus separatis anima tamen 2 esse et 3 metaphysice 6 tc 1 c 1
Mathematica que circa 3 de immobilibus sed non inseparabilibus 2 esse est esse qua metaphysice 6 tc 1 c 1
Forma dat esse metaphysice 7 tc 2 c 3 In xxx^to

Esse consistendi dividitur contingentium parte fiat prius esse et prius non esse eth 6 tc 2 c 2
Mali aliquibus multa mala et dura et gravia perpetrata sunt et qui propter eorum malitiam abhorrentur fugiunt et non volunt se esse nec vivere eth ix tc 2 c 2 quere supra malus
Omnibus hominibus est eligibile suum esse eo q tota perfectio et bonitas rei consistit in ipso esse eth ix tc 2 c v
Perfectissimum esse quo nos sumus consistit in quodam actu scilicet in vivere et operari et vita enim nichil potest esse absque vivere et operari eth ix tc 2 c v
Esse et vivere est opus facientis vel efficientis facientis eth ix tc 2 c v
Naturale est q quilibet diligat esse suum eth ix tc 2 c v
Intellectus est principalissimum in homine eth ix tc 3 c 1
Civitas et omnis alia congregatio videtur esse principalissimum in eo quere supra civitas
Esse et vivere est naturaliter delectabile felici eth ix tc 3 c 2 quere supra felix
Esse et vivere 3 naturaliter bonum eth ix tc 3 c 2
Esse et vivere 3 bonum et delectabile virtuoso secundum se ipsum eth ix tc 3 c 2
Desipere se esse et vivere est naturaliter delectabile virtuoso eth ix tc 3 c 2
Esse ipsius bonum est summe bonum et summe delectabile eth ix tc 3 c 2
Delectabile est virtuoso sentire suum amicum esse et vivere eth ix tc 3 c 2 quere supra amicus
Virtuoso est delectabile et eligibile suum esse et vivere propter hoc q sentit sibi inesse ipsum bonum
Ethaicus naturaliter diligit ethaicos eth 8 tc 2 c 6
Amicicia simul assimilatur ethaice vel coniunctive eth 8 tc 2 c 6
Ethaici vel simul nutriti et plurimum sunt eiusmodi mores eth 8 tc 2 c 6
Amicicia fraterna videtur eadem bonum q videtur in ethaica vel coniunctorum eth 8 tc 2 c 6
Non idem iustum videtur esse observandum ad utrumque ethaicum et condiscipulum eth 8 tc 2 c 6

Ut motus dicitur esse rei quo motus dicitur / dicta rei ut liceat in [illegible] esse distinctio ab aliis quia sic primum et proprium sic primi [illegible] esse specialiter et [illegible] esse specificat quia sic impressa metaphysice 8 tractatus 1 c 1

Forma substantialis dat esse metaphysice 8 tractatus 1 c 1

Esse hoc [illegible] dicitur [illegible] metaphysice 8 tractatus 1 c 3

Pars eius

Omne quod [illegible] possibile esse et non esse metaphysice 9 tractatus 2 c 1

Pars potentia

Omne possibile potest esse et potest non esse metaphysice 9 tractatus 2 c 1

[illegible] impossibile [illegible] metaphysice 9 tractatus 2 c 1

[illegible] metaphysice 9 tractatus 2 c 3

[illegible] idem esse [illegible] metaphysice 9 tractatus 2 c 3

Pars [illegible]

[illegible] in potentia contingit non esse metaphysice [illegible] tractatus 2 c 1

Aliud est esse album [illegible] physicorum 1 tractatus 2 c 1

Aliud est esse actu [illegible] physicorum 1 tractatus 2 c 1

Non ponimus [illegible] esse separabile a [illegible]

[illegible] de albo physicorum 1 tractatus 2 c 1

[illegible] physicorum 1 tractatus 2 c 1

[illegible] non in est [illegible] actu physicorum 1 tractatus 2 c 1

[illegible] nullo actu [illegible] actu physicorum 1 tractatus 2 c 1

Nihil [illegible] actus [illegible] physicorum 1 tractatus 2 c 1

Esse est [illegible] physicorum 3 tractatus 2 c 2

Esse infinitum [illegible] esse dicitur rationis physicorum 3 tractatus 2 c 2 pars infinitum

Esse dicitur rationis [illegible] esse physicorum 3 tractatus 2 c 2

[illegible] physicorum 3 tractatus 2 c 4

physicorum 2 tractatus 1 c 1

Nulla pars temporis [illegible] physicorum 2 tractatus 3 c 1

Esse successivorum consistit [illegible] physicorum 2 tractatus 2 c 3

Esse temporis consistit in continuo [illegible] aliud [illegible] adequate physicorum 2 tractatus 3 c 3

[illegible] esse [illegible] idem physicorum 2 tractatus 3 c 4

[illegible] physicorum 4 tractatus 1 c 3

[illegible] esse physicorum 4 tractatus 1 c 3

[illegible]

[illegible] non est idem esse physicorum 4 tractatus 3 c 1 pars motus

[illegible] esse physicorum 6 tractatus 2 c 3

[illegible] corruptionis

[illegible] esse physicorum 6 tractatus 2 c 3

1026 [illegible] generatum [illegible] corruptum [illegible] non esse physicorum 6 tractatus 2 c 3

Omne quod est vel [illegible] temporale vel [illegible] physicorum 8 tractatus 1 c 1

[illegible] non esse physicorum 8 tractatus 2 c 2

[illegible] movens indivisibile contingit quandoque esse [illegible] non sine mutatione [illegible] non tamen [illegible] physicorum 8 tractatus 2 c 6 pars movens

[illegible] in mobilia contingit aliquando esse aliquando non esse sine generatione et corruptione [illegible] physicorum 8 tractatus 2 c 6

[illegible] aliquando esse aliquando non esse physicorum 8 tractatus 2 c 6

[illegible] quandoque esse quandoque non esse physicorum 8 tractatus 2 c 6 pars movens

[illegible] non esse physicorum tractatus 3 c 2

[illegible] esse de celo [illegible]

[illegible] esse [illegible] de celo [illegible]

[illegible] ad esse et ad non esse [illegible]

[illegible] esse [illegible] de celo [illegible]

[illegible]

[illegible] de celo [illegible]

[illegible] possibile esse et non esse [illegible]

[illegible]

[illegible] esse [illegible] non esse [illegible] de celo [illegible]

[illegible] potentia ad esse et ad non esse [illegible] esse et non esse de celo [illegible]

[illegible] potentia ad esse et ad non esse [illegible] de celo [illegible]

Esse et essentia [illegible]

[illegible]

[illegible]

Pars [illegible]

[illegible]

[illegible]

[illegible]

[illegible]

[illegible]

[illegible]

[illegible]

[illegible]

[illegible]

Essentia accidentis et eius cuius est sit idem
metaphysice libro 7 c. 2
Alia tertia accidens sit idem metaphysice libro 7 c. 2
In formis et rebus mathematicis que preter
sensibilem materiam sunt ut linea lapidis
et ligno [illegible] manifestum quod [illegible] de es-
sentia rei metaphysice libro 7 c. 2 p. 3 [illegible]
In formis que non possunt separari anima sibi [illegible]
[illegible] que separantur a materia [illegible] non
de essentia eius metaphysice libro 7 c. 2 p. 3 [illegible]
[illegible] non potest [illegible] metaphysice libro 7 c. 2
[illegible]
Alia sensibilibus de essentia [illegible] metaphysice
libro 7 c. 2 [illegible]
Essentia eius cuius non sit [illegible] sit
essentia [illegible] domus metaphysice libro 7 c. 1

Equivocatio [illegible] non [illegible]
in [illegible] philosophie libro 7 c. 2
[illegible] equivoce [illegible] in [illegible]
[illegible] in stilo [illegible]
[illegible] nomine [illegible]
[illegible] philosophie libro 7 c. 1
[illegible] equivoce philosophie libro 2 c. 1
[illegible] equivoce philosophie
libro 7 c. 1
Equivocatio [illegible] distantia [illegible]
[illegible]
[illegible]
[illegible] equivoca [illegible]
[illegible]
[illegible]
[illegible] equivoce [illegible]
philosophie libro 7 c. 2
[illegible] equivoce philosophie libro 7 c. 2 [illegible]
[illegible] equivoce philosophie libro 7 c. 2
[illegible]
[illegible]
[illegible]
[illegible] equivoce [illegible] libro 7 c. 2
[illegible]
[illegible] c. 1
[illegible] equivoce [illegible] c. 1
[illegible] equivoce [illegible]
2 [illegible] c. 1
[illegible] equivoce [illegible] 2 [illegible] c. 2
[illegible] equivoce [illegible] 2 [illegible]
2 [illegible] c. 1 [illegible]
motus
[illegible] equivoca [illegible] c. 1

Equalitas [illegible] c. 4
[illegible]
[illegible]
[illegible] c. 4
[illegible] c. 10
[illegible] c. 10

Equiparantia [illegible]
philosophie libro 7 c. 2

Extremum
Extrema [illegible]
[illegible] c. 2
[illegible]
[illegible] c. 2
[illegible] extrema [illegible] extrema
[illegible] c. 2
[illegible]
[illegible] c. 2 [illegible]

Etas habitus amicorum prudencie consequitur
etates que est iuvenum eth 6 tractatu 3 c 3 / pri. vide prudencia
Etas senilis habet rectum iudicium de agibilibus
quod debet inesse homini propter intellectum et sensum eth
6 tractatu 3 c 3 /
Generare filios in etate nimis senili et nimis
iuvenili non expedit parentibus nec filiis pol
1 tractatu 3 c 3 vide generatio
In copula nupciali sit tempus et etas
in quo corpora parentorum nascentium debent
melius disponi ad virtutem secundum intentionem
et voluntatem legislatoris pol 1 tractatu 3 c 3
applicet coniugio debet ut etate sicut auctorum
pol 1 tractatu 3 c 3
Vir non debet coniungi in quacumque etate sed solum
in etate congrua ante ad quantum pol 1
tractatu 3 c 3
Pueri in prima etate usque ad tantum annum sunt
nutriendi cum lacte pol 1 tractatu 3 c 8
Pueris in prima etate non debet dari vinum propter
egritudines corporis precedentes pol 1 tractatu 3 c 8
Pueri in prima etate debent assuefieri ad
primas motus manuum et pedum ut sic flexibi
litate consuantur et ut membra propter flexibi
litatem humidi habundantis non effluant
a figura debita pol 1 tractatu 3 c 8
In etate ista usque ad vii pueri [illegible] quibus assuescere
sicut motus operationes ludi sermones et iis
sunt quasi ymagines eorum a quibus possunt
tunc iam debent [illegible] una ad ea [illegible] quia
[illegible] sunt debent pol 1 tractatu 3 c 8
Non omnes etates distinguntur per septennium
pol 1 tractatu 3 c 8
Etates diversorum [illegible] naturale dispositionem et [illegible]
tempus pol 1 tractatu 3 c 8

Etas verecundia non convenit omni etati sed
tantum iuvenili eth 4 tractatu vi c 1 / pri. vide verecundia
Verecundia non convenit etati senili eth 4 tractatu
vi c 1 / pri. vide verecundia vel [illegible]

Eternum / Omnia encia que sunt ex necessitate sunt
sunt eterna probatur sic: ens quod necesse semper contingit
non esse quod autem contingit non esse semper est
et perpetuum est eternum eth 6 / tractatu 2 c 1
Omnia eterna sunt ingenita et incorruptibilia
vel sic: esse eternum est supra tempus et quod est
supra tempus est supra generationem et corruptionem / eth 6
tractatu 2 c 1 /
Vita et duratio continua eterna consistit et deus
est eius vita methaphisice xii tractatu 2 c 2
Deus est substancia eterna methaphisice xii tractatu 2 c 2
Eternus est motus phisicorum 8 tractatu 1 c 2
Tempus est eternum phisicorum 8 tractatu 1 c 2
[illegible] semper et eternum [illegible] causa phisicorum 8 tractatu 1 c 3
Hoc nomine eternum [illegible] [illegible] attributum
[illegible] est ab antiquis de celo tractatu 3 c 2
Eternum est finis continens [illegible]
vite [illegible] est [illegible] [illegible]
[illegible] continens totum esse [illegible]
[illegible] [illegible] duratio
[illegible] totus [illegible]
[illegible] celi [illegible] eternum et omne [illegible]
[illegible] continens [illegible] non est finis [illegible]
perpetuum et eternum de celo tractatu 3 c 2
[illegible] celi [illegible] omne [illegible]
celi [illegible] infinitate temporis dicitur
eternum et perpetuum de celo tractatu 3 c 2
Eternum [illegible] celi [illegible] esse [illegible]
in motibus et [illegible] eternum et perpetuum
sunt ab [illegible] celi [illegible] eternum et perpetuum
de celo tractatu 3 c 2
Celum est eternum de celo 2 tractatu 1 c 1 [illegible] celum
[illegible] eternum [illegible] possibile est [illegible]
possibile [illegible] 2 tractatu 1 c 8

Eutrapelus moderate se hntes in ludis dicuntur eutrapeli i. bene se utentes / eth 4 tt 8 / c 1 /
Proprium eutrapeli est audire et dicere iocosa et honesta ...
Bomolochi dicuntur ab eutrapelis / eth 4 tt 8 / c 1 /
Eutrapelus se talia sustinet ab alio audiendo ...
Eutrapelus et liberalis ... eth 4 tt 8 / c 1 /

Eufortunium est valde bona fortuna vel dicitur eufortunium ... phisicorum 2 tt 4 c 2
Eufortunium et infortunium dicuntur esse ... phisicorum 2 tt 4 c 2
Eufortunium ... phisicorum 2 tt 4 c 2
In inanimatis ... phisicorum 2 tt 4 c 3

Eugolia est ... eth 6 tt 3 c 1 /

Eugolia non est scientia ... eth 6 tt 3 / c 1 /
Eugolia est quoddam consilium et inquisitio consiliativa / eth 6 tt 3 / c 1 /
Eugolia non est eustochia ...
Eugolia sit cum inquisitione ... eth 6 / tt 3 c 1 /
Eugolia non est velox ... eth 6 / tt 3 c 1 /
Eugolia non est opinio ... eth 6 / tt 3 c 1 /
Eugolia est quedam rectitudo ... eth 6 / tt 3 / c 1 /
Eugolia non est rectitudo scientie ... eth 6 / tt 3 / c 1 /
Eugolia non est rectitudo opinionis ... eth 6 tt 3 / c 1 /
Eugolia non imputat ad ... eth 6 tt 3 c 1
Eugolia non est enunciatio ... eth 6 tt 3 / c 1
Non est bona eugolia ... eth 6 / tt 3 / c 1 /
Vera eugolia est rectitudo consilii ... eth 6 / tt 3 / c 1 /
... eth 6 / tt 3 / c 1 / ... vera ... prudentia / ...

Expedit / magis expedit ciuitati q͡ que possessiones sint p͡p͡e qua͞ oi͞s sint co͞es pol 2 tt 1 c 2

no͞ expedit ciuitati q possessio͞es ciui͞u sint eq͞les q͞r dat occasio͞e͞ sedicio͞ibus z discordia tamq͞ int͞ nobiles z ign͞obiles pol 2 tt 1 c 2

no͞ expe͞t ciuitati q͞ q͞ml͞z inuenie͞s aliquid vtile ciuitati reportat honore͞ pol 2 tt 1 c 4

Non expe͞t ciuitati q leges prius antique amoueantur pol 2 tt 1 c 4

Expe͞t ciuitati q͞ virtuosi p͡ncipent͞ pol 2 tt 2 c 1

no͞ expe͞t reges eligi͞ de vno d͞ctiato genere pol 2 tt 2 c 3

no͞ expe͞t 1 ciues h͞re equale alimentu͞ pol 3 tt 3 c 2

no͞ expedit p͞t͞r vnu͞ p͡ncipem͞ multos p͡ncipes pol 3 tt 3 c 2

Expe͞t ad salute͞ polic͞e vt omnes leges attingant ad co͞seruatio͞e͞ polic͞e pol 4 tt 2 c 3

no͞ expe͞t ciuitati bn͞ ordinata͞ om͞es possessiones esse co͞es z nullas p͡p͡as pol 1 tt 2 c 2

in aristocratia expedit q͞ sit co͞mu͞na gr͞a pol 1 tt 2 c 4

Expedit co͞s͞m p͡ncipem z subiti vnos z alteros vnos s͞m 2m p͡p͡rie altos z m͞ alio͞ mo͞ s͞z ex huiͧ͞ z ẜmes pol 1 tt 3 c 1

Eudoxius

Sermones Eudoxii magis credebant͞ p͡p͡ virtute͞ moris͞ q͞ erat in ip͞o q͞ p͡p͡ se ip͞os 1 p͡p͡ efficacia͞ q͞ eet͞ in ip͞is / eth x / tt 1 / c 2 /

Eudoxius videbat͞ ee͞ tempatus d͞iuer ab aliis q͞ q͞ excellenter z q͞ maximo modo fuit tempatus / eth x tt 1 / c 2 /

Eudoxius du͞ dixit delectatio͞e͞ ee͞ q͞o optimu͞ no͞ videbat͞ hoc dice͞ tamq͞ amicus delectatio͞is z q͞ sequens delectatio͞e sed q͞r sic se h͞z / eth x tt 1 / c 2 /

S͞m Eudoxiu͞ tristicia ab o͞ib͞ e͞ fugienda eth x / tt 1 / c 2 /

Exemplum Bo͞m amici recipiunt ab inuicem exempla virtuosi op͞is in q͞ibus co͞placerent z delectant͞ / eth ix / tt 3 / c 10

Expedit / Cum duo q͞ sp͞u͞ vali expe͞t q͞ d͞ns regat s͞m d͞ ut s͞ng s͞uiat d͞no c͞uid͞e expedit ut tali a p͡te pol 1 tt 1 c 3 — q͞m

Ide͞ expe͞t tali a p͡ti g͞ s͞ p͡p͡ p͡s dicat͞ ciuitato pol 1 tt 1 c 3

Item expe͞t corpali et aie g͞ vt s͞ corpus regat͞ ab aia pol 1 tt 1 c 3

no͞ expe͞t ciuitati q͞ vxores z filii s͞t co͞es o͞nib͞ ciuib͞ pol 2 tt 1 c 1

no͞ expe͞t ciuitati de s͞c͞e appellatio͞es aliis pol 2 tt 1 c 1

It͞ no͞ expe͞t ciuitati co͞ingi s͞int volu͞tarie mala s͞z homicidia pol 2 tt 1 c 1

no͞ expe͞t ciuitati dissolutio͞ amicicie pol 2 tt 1 c 1

no͞ expedit coyre cu͞ p͡p͡inquis pol 2 tt 1 c 1 ~~vide expe͞t~~

Expello Semp͞ delectatio delectabilior / expellit minus delectabile͞ / eth x tt 2 / c 3 /

Op͞atio delectabilior mi͞us delectabile expellit / eth x / tt 2 / c 3 /

Excellens Superexcellenti e plus tribuend de honore et superexcesso plus debitum / eth 8 tt 3 / c 2 / et r° honor
Honor debet tribui persone superexcellenti eth 8 tt 3 / c 2 /
In urbanitatibus i in recta dispositione ciuitatum excellentibus / qui aliqua fecerunt pro ciuitate tribuit honor / et indigentibus pecunia eth 8 tt 3 / c 2 /
Nota honor debet tribui excellenti persone pz̄ r° honor
Persone excellenti non congruit ad lucrum respicere sed gloriam / eth 8 tt 3 / c 2 .
Paciens in passione superexcellit ipsum paciens / eth ix tt 2 / c v .
Benefacere e superexcellere et bene pati superexcelli / eth ix tt 2 / c v
Benefactores habent se sicut superexcellentes beneficiatum / tanquam superexcessum / eth ix tt 2 / c v
Benefactores excellunt beneficiatos / in hoc quod est amare / et in hoc quod e amabile / eth ix tt 2 / c v .
Qui studet semper excedere / in operibus virtutis ille tribuit sibi ipsi optima / et ea que sunt maxime bona que sunt bona honesta / eth ix tt 3 / c 1
Qui studet excedere in bono honesto largitur optima ei / quod e principalissimum in ipso / scilicet intellectum et rationi / eth ix tt 3 / c 1 .
Qui studet excedere in bono honesto facit quod omnia alia i omnes partes aie obediunt intellectui / eth ix tt 3 / c 1 /
Qui cupit excellere in bonis honestis maxime amat se ipsum / eth ix tt 3 / c 1 /
Virtuosus / magis eligit excellenter bene viuere per breue tempus / quam per multos annos viuat ulterius i mediocriter et remisse eth ix / tt 3 / c 1 /
Non e possibile vnum hominem secundum amorem carnalem excellenter amare plures a massas eth ix tt 3 c 3 /
Operationes politice et bellice / omnes alias operationes virtutum moralium precellunt / tam pulchritudine quam magnitudine / eth x / tt 2 / c v
et r° politica
Intellectus licet sit paruus mole tamen potencia vigore et prostate nobilitate multum superexcellit omnia alia que sunt in homine eth x / tt 2 / c 6 .

Intellectus superexcellit omnia alia que sunt in homine potencia vigore et prostate nobilitatis / eth x tt 2 / c 6 /
Vnumquodque videtur esse illud / quod e in ipso principalissimum / et excellens eth x / tt 2 / c 6
Dominatores per excessus sunt vituperabiles pol 2 tt 1 c 2
Non curaui quorum boni excessu debent dispici / puniri pol 3 tt 2 c l
Quagonibus ciuitatis secundum excessum vel secundum distributo honoris pol 3 tt 2 c l. r° honor
Excedens omnes alios in virtute sine comparatione non est pars ciuitatis ... sup ... pol 3 tt 2 c l
Homo excedens alios in virtute sine comparatione est sicut deus pol 3 tt 2 c l
Excedentes alias in virtute sine comparatione ad illos non est lex ... sed ipsi sunt lex pol 3 tt 2 c l
In aptia politia sine comparatione excedens alios in virtute non debet expelli vel releg... pol 3 tt 2 c l
Excelles omnes alios in virtute non quidem ... non ... quod sit ... ple esset ac si vellemus principari ... pol 3 tt 2 c l
Excellens omnes alios in virtute dignum est ut sit ... rex ... omnes alii ... obediant pol 3 tt 2 c l
Vnum genus excedens alia in virtute iustum est esse regale et excedens omnes alios in virtute iustum e eum esse regem et dominum omnium pol 3 tt 3 c 3 vide v f
Exercitus eorum ducere vult exercituum pr... pol 3 tt 1 c 2 .
Deducitur exercitus magis pertinet considerare ad legis statum quam ad politicam pol 3 tt 3 c 1 .
Ducatus exercitus magis debet committi peritis militaris quam virtuosis non peritis pol 4 tt 2 c 3
Ad ducere exercitum ... pol 4 tt 3 c 3
Princeps exercitus indiget experiencia pol 6 tt 1 c 1 .
Exercitus si duplex bonum sibi separatum ... dux ... ordo exercitus met... xij tt 2 c 4
dux est magis bonum exercitus quam ordo exercitus met... xij tt 2 c 4 ... dux
Dux exercitus ... ordo exercitus ... met... xij tt 2 c 4

Eutrapelus est virtus / s. circa quas se habet in ludis et extremum habundantiae d. bomolochia deficiens agroykeia / eth 2 / tt 3 / c 1 /
Opus actus eutrapelie est audire et dicere ea que in ludis delectant decenter / per unde est in veniere ad quod decenter fieri potest / hic pertinet ad virtute sed in ludis contingit dicere et audire quod quecienta / et decentia habent per ordinem ludi liberalis et simulis disciplinati et indisciplinati / eth 4 / tt 10 / c 1 / 2a vo / Vide prona
Eutrapelie contingit id quod est eutrapelos epydexios i qui est bene aptus et dispositus ut delectabiliter aliis conversetur / eth 4 / tt 10 / c 1 /
Affabilitas / veritas / eutrapelia conveniunt / per oes sunt circa communicacionem sermonum / et operum Sed differunt quia veritas consistit circa veritatem verborum et factis Eutrapelia circa delectabile in ludis affabilitas circa delectabile in aliis / eth 4 / tt 10 / c 1 /

Excellens Omne superexcellens in bonis est magis honorabile eth 4 / tt 7 / c 2 / ex eo quod reverencia honoris debetur excellenti bono / c
Virtus activa est superexcessus eth 4 / tt 7 / c 2 /
Beneficia facere est superexcellentis eth 4 / tt 7 / c 2 /
Magnanimus semper vult excellere in bono eth 4 / tt 7 / c 2 /
Ad magnanimum pertinet se exhibere honorabilem et magnum ad eos qui excellunt in bonis fortune / eth 4 / tt 7 / c 2 /
Excellere magnos viros et preclaros in bono est difficile et venerabile / sed mediocres est facile / eth 4 / tt 7 / c 2 / vi. expositio T.

Excusant violencia et ignorancia / excusat peccatum / eth 3 / tt 3 / c 1 /
Non omnis ignorancia excusat / ut cum quis est causa / eth 3 / tt 3 / c 1 /
Ignorancia iuris non excusat / eth 3 / tt 3 / c 1 /
Difficultas / aliquando quandoque excusat / eth 3 / tt 3 / c 1 /
Ignorancia propter negligenciam non excusat a pena ex quo imputare cuique est talia non ignorare eth 3 / tt 3 / c 1 /
Aliquis quis minus excusat / et magis non / eth 7 / tt 1 / c 7 / 7 / d. si quis a fortibus et superexcellentibus delectacionibus vincatur ut talis est cuique est natura non est admirabile sed parcum condonabile i venia dignus

Exercitatio temperatum conservat sanitatem / eth 2 / tt 1 / c 2 /
Superhabundancia exercitia corporis / et defectuacia corrumpit fortitudinem / quia per inmoderatum laborem debilitatur virtus naturalis corporis / Et ex defectu exercitii / membra remanent mollia / et debilia ad laborandum / eth 2 / tt 1 / c 2 /
Bene politizantes non exponunt exercitationem ad unam virtutem secundum adornis pol 8 tt 1 c 1.
Lacedemonenses quia dum exercitabant se in arte luctatoria et aliis laboribus agonisticis prevaluerunt bellis prius vincentes eos secundum quando fuerunt exercitati et libus vincebantur aviaris pol 8 tt 1 c 1.

Excedo habere et concupiscere concupiscias delectabilium contra naturam / excedit terminos malicie humane / non est malum humanum / sed peyus bestiale / eth 7 / tt 1 / c 7 /
Bestialitas excedit maliciam humanam eth 7 / tt 1 / c 7 /
Quolibet malicia concupiscere et passiones in aliis excedit terminos humane malicie quia reducitur ad maliciam superhabundans sicut sit insipiencia sive timiditas etc. sed quod disponens bestiales / et precipue quolibet earum excedit terminos humane malicie / eth 7 / tt 1 / c 7 /
Possibile est esse excessum malicie / cum omnia vicia virtutibus opposita / eth 7 / tt 1 / c 7 / Vide malicia
Unusquisque habitum / et actum / et operum non potest esse superexcessus ab eo quod est bono et optimum / neque delectacionis consequentis / pone esse excessus a bono / eth 7 / tt 2 / c 3 / Vide delectacio
Unusquisque habitus et operum est excessus melioris / et est eciam a quo est excessus / delectacionis consequentis / eth 7 / tt 2 / c 3 /
Potentes non inveniuntur tales quod sicut alios excellunt potencia quod sic excedant in virtute / eth 8 / tt 1 / c 6
Superexcedentis et superexcessi / opus et virtus sunt distincte et diverse / eth 8 / tt 2 / c 1 /
In pluribus excellunt homines in omnibus bonis eth 8 / tt 2 / c 1 /
Dum amicicia prima quod regalis consistunt in quodam superexcessu unius ad alium eth 8 / tt 2 / c 7 / vi expositio dicit
Excessus Vide pater

Ex

Ex insitur circa efficacie / eth 2 / tt 1 / c 1 Virtus intellectualis / ut plurimum et augmentum et generatio ex doctrina /
Omnis doctrina fit ex precognitis / eth 6 tt 2 / c 1 / Vide ibi precognitum
Illud quod est ex aliquo proprium est ei aliquo est / ut filius qui est ex patre proprius est patri / eth 8 / tt 2 / c 6
Ex convivere bonis amicis fiet askesis quedam virtus / eth 9 / tt 3 / c 2 /
Non quodlibet potest fieri ex quolibet eth 10 tt 1 / c 3 /
Ex quibus res generantur / in hec resolvuntur eth 10 / tt 1 / c 3 /
Civitas ex quo sit ex suis partibus scilicet vico domo pol 1 tt 1 c 1
Cognitio cuiuslibet habetur ex cognitione partium pol 1 tt 1 c 1
Ex con(iunc)tione hominum sunt orta ex genera(tione) ... cum dixerunt deas esse regi ... homines voluerunt se conformare diis pol 1 tt 1 c 1
Servitus ex quadam violentia ... pol 1 tt 1 c 2 · vide 8 pol

Expense / Magnificentia / non extendit se circa omnes operationes / que sunt in expensis / sed solum circa operationes sumptuosas eth 4 / tt 4 / c 1 /
Magnificentia in ipsis expensis et sumptibus excedit liberalitatem in magnitudine sumptuum et expensarum sicut ipsum nomen sonat / eth 4 tt 4 / c 1 /
Non eodem modo est facienda magnitudo expense circa quoslibet homines / propter magnificus debet alias expensas facere circa principes / et alias circa architecturam / eth 4 tt 4 / c 1
Expense que fiunt circa cultum divinum dicuntur esse ... toti civitati pol 1 tt 2 c 4

Exterius / Nec temperatus / nec fortis nec equus est / propter esse manifestus ei circa quo conveniunt / sine operatione sua exteriori / eth 10 / tt 2 / c 6 /
Virtus moralis consistat tam in electione quam in opere exteriori / eth 10 / tt 2 / c 6 / Vide virtus moralis
Ad operationes exteriores / opus est homini multis ... et instrumentis / eth 10 / tt 2 / c 6
Felix cum sit homo indiget exteriori prosperitate eth 10 / tt 2 / c 1

Exterius Vide virtus moralis / Bonum exterius /
... est ex custodia ... 7 pol tt 1 c 2
... et ... sunt ... 7 pol tt 1 c 2
... locum ... 1 tt 2 c 3
... tt 1 c 2
... tt 1 c 2

Ex

Externis / Divicie et alia bona fortune conferunt ad exteriorem decorem magnanimitatis eth 4 / tt 7 / c 2 /
Prius magnanimi est quod non sit admirativus eorum que exterius sunt eth 4 tt 7 / c 2 / Vide magnanimus
Magnanimo nichil est magnum in rebus exterioribus eth 4 / tt 7 / c 2 / Vide magnanimus
Sicut corporis indicantur ex motibus exterioribus ita per exteriores mores hominum et operationes discernuntur dispositiones interiores / eth 4 tt 8 / c 1 /
Ab exterioribus operibus scilicet aliquid accipitur preter ipsam operationem actionis / quod est magis vel minus eligibile quam operationes / ad ipsam operationem virtutis / eth 10 / tt 2 / c 5 / Vide operatio
Non autem mit operatione speculativa / et operationes ad ... / eth 10 / tt 2 / c 5 Vide differentia
Voluntates hominum non sunt manifeste sine operibus exterioribus / eth 10 / tt 2 / c 6 / Vide voluntas
In virtutes morales / consistunt in ... humana indigent exteriori actione / quam sine exterioribus instrumentis / agere non potest / ... eth 10 / tt 2 / c 6 /
Ad hoc quod sit manifestum de aliquo an sit fortis / vel iustus vel temperatus indiget aliquo exteriori / ita quod opus suum sic ... appareat eth 10 / tt 2 / c 6 / Vide indiget

Extraneus Non eodem similiter amicantur consuetos et extraneos amare / eth 8 / tt 8 / c 1 /
Non similiter fieri et auxiliari subtrahere fratri in necessitate et in iustitia quam prebere extraneo / eth 8 / tt 2 / c 3
Amicitia que est inter filium et patrem est maior quam que est inter extraneos / eth 8 / tt 2 / c 6
Non idem in omnibus videtur esse observandum ad amicum et ad extraneum / eth 8 tt 2 / c 6
Magis tenemur amicis largiri bona quam extraneis eth 9 / tt 1 / c 3
Melius est cum amicis / et propinquis bonis / quam cum extraneis conversari / eth 9 / tt 3 / c 2
Tyrannus a suis subditis non custoditur / sed ab extraneis pol 5 tt 3 c 1
Civitates que extraneos in civitatem susceperunt plures passe sunt seditiones et divisiones pol 5 tt 1 c 2

Expertus / auditor scientie moralis debet esse expertus
et eruditus / eth 1 / tr 1 / c 3 / Require moralis
Experti et actiui plus proficiunt in operando quam
scientes propter quod scientes et experti quod leues carnes
sunt faciliter digestibiles actiuis indicant quam non
experti licet essent scientes artem ad experienciam
eth 6 / tr 2 / c 6
In speculatiuis oportet attendere et credere hiis qui
sapiunt et enunciant circa operabilia habent
experti senes et prudentes eth 6 tr 3 c 3 /
In practicis enunciacionibus et opinionibus que
sunt experti et senes et prudentes de operabilibus
non minus oportet attendere quam demonstracionibus que
nate sunt fieri in talibus eth 6 tr 3 c 3 / Vide
de peticionibus
Nam sunt experti circa singula operabilia recte in
dicant patet nam qui sunt experti in musica recte
iudicant ubi et intelligunt quomodo et quibus et qua
liter perficiuntur talis operaciones similiter et periti me
dici optime intelligunt quomodo oportet intendere
ad sanitatem recuperandam et qualia anti
dota et poriones quibus et qualiter proponunt experto
iudicant eth 10 tr 3 c 3
Experti in musica recte iudicant et experti in
medicina recte iudicant eth 10 tr 3 c 3
Cuilibet expertus in sua facultate recte iudicat /
eth 10 tr 3 c 3
Remedia medicinalia scripta solum expertis
videntur essencialia sed ipsis nescientibus sine ex
periencia sunt inutilia non habentibus sunt quam inutilia
eth 10 tr 3 c 3
Artifices sunt sapienciores expertis methaphysice 1 tr 1 c 1
quere supra artifex
Experti solum sciunt quia et non propter quid methaphysice 1 tr 1 c 1
experti sciunt quia et faciles propter quod methaphysice 1 tr 1 c 1
non est idem iudicium experti et de experto methaphysice
10 tr 2 c 10 etc
Est non est equaliter credendum experto et de experto
methaphysice 10 tr 2 c 10

Experiencia / Milites in bello propter experienciam
bene agunt sed non possunt reddere diffinitam
eth 3 tr 1 c 3
Per experienciam fiunt cognita ipsa singularia
ipsa / eth 6 tr 2 c 11
Multitudo temporis facit experienciam / eth
6 tr 2 c 11 /
Senes propter multam experienciam habent rectum
iudicium de operabilibus eth 6 tr 3 c 3
In amicicia perfecta oportet magnam experien
ciam accipere de amico et in longa con
suetudine fiet amicicie opera / eth 8 tr
1 c 6
De multis habere experienciam secundum amiciciam perfectam
est multum difficile / eth 8 tr 1 c 6
Ad amicicias imperfectas non requiritur
longa experiencia / eth 8 tr 1 c 6
Et nichil prohibet aliquem propter experienciam qua
habet bene curare aliquam infirmitatem eciam nes
ciendo principia quamvis debet tamen diligenter
considerare aliqua propria in unoquoque et cum hiis
procedere ad opus eth 10 tr 3 c 2
Quidam videntur esse optimi medici sui ipsorum
ipsorum propter experienciam quam habent de actibus
propriis cum tamen in nullo possint alteri proficere eth
10 tr 3 c 2
Aliquis potest per solam experienciam bene operari
licet aliquid particulare sine cognicione principiorum
communium illius artis eth 10 tr 3 c 2
Experiencia civilis conversationis non parum videtur
conferre ad hoc ut homo fiat politicus
quia quia aliter aliqui non fierent magis politici
per experienciam vite politice quam aliqui
alii quorum plures quam illi qui habent experienciam
tactorum politicorum principiis et causis agunt
politica quam illi qui habent solam racionem
de politicis sine experiencia eth 10 tr 3 c 3
homines fiunt magis politici per experienciam
vite politice quam aliqui alii eth 10 tr 3 c 3
Nam habentes racionem et experienciam politicorum
principia et causas agunt politica quam illi
qui habent solam racionem de politicis sine experiencia
Et in medicina plus proficiunt non experti
sciencia eth 10 tr 3 c 3
Hiis qui desiderant aliquam scienciam de politica
videtur esse opus ipsa experiencia vite poli
tice eth 10 tr 3 c 3
Rectum iudicium in operabilibus non habetur sine experi
encia patet de hiis operibus que sunt et in musica vide fol
quia illi qui sunt experti circa singula recte iudicant
in musicalibus et intelligunt quibus modis et
qualiter perficiuntur huiusmodi operaciones similiter et
periti medici optime intelligunt quomodo oportet attendere
ad sanitatem recuperandam et qualia antidota
et paciones quibus proponunt iudicant et concordant
eth 10 tr 3 c 3 vide 1 fol £

pm

Cuiꝰ hʒ experiencia multa hūanas vel pscrips
hʒ pncipia opabilium / q̄ potens ea considerare
pse vel sīaliter suscipe ea ab alio docente
suadente / eth 1 / tt 1 / c 1 /
Per experienciam tempis artium additamenta facta sunt
eth 1 / tt 1 / c 4 / q̄ꝫ R̄ tempus
Virtus intellectualis ad sui augmentum & pfe
ctione & generacionem / indiget experimento / & longo
tpe / eth 2 / tt 1 / c 1 /
Prudencia non solum per experimenta colligitur
vel per motus astrorum / qui experiencia longi
tempis non pstatim sunt eis / eth 2 / tt 1 / c 1 /
Milites ppter eorum experienciam / videntur esse for
tes in rebus bellicis / eth 3 / tt 1 / c 3 /
Propter experienciam diversi nitibus & artibus
dicuntur esse fortes / sicut nautae per eorum expe
rienciam sunt fortes in periculis maris & media
in confusionibus / eth 3 / tt 1 / c 3 /
Multa sunt gesta tempore belli & in bello q̄ mi
lites ppter experienciam considerant esse in
ania / eth 3 / tt 1 / c 3 / q̄ꝫ R̄ milites
Milites in bello ppter experienciam maxime pos
sunt & aggravare adversarios / sed non aggra
vari ab eis / eth 3 / tt 1 / c 3 / R̄ miles
Milites in bello / idem possunt se bene custodire
ab ictibus / & percutere alios q̄r per experienciam
potentes sunt facilius in armis / eth 3 / tt 1 /
c 3 /
Milites per experienciam & arte bellandi bellant
tamquam aliis inexpertis / sed armati cum iner
mes / eth 3 / tt 1 / c 3 / vide / sequitur E

Extremum vnumquodque eorum extremorum ad medium est q̄
similitudo / sed extremorum non / sed dissimilitudo
eth 2 / tt 3 / c 2 /
Virtus magis contrariatur vni extremorum q̄
alteri / eth 2 / tt 3 / c 2 / R̄ contrarium
Vnum extremorum est similius medio q̄ aliud
eth 2 / tt 3 / c 2 /
Vnum extremorum est propinquius medio q̄ aliud
eth 2 / tt 3 / c 2 /
Multa extrema sunt innominata / eth 3 / tt 1
c 2 /
Circa mediocres honores medium est laudabi
le / & extrema vituperabilia / eth 4 / tt 6 / c 1 /
Extrema circa mediocres honores opponuntur
adinvicem / non autem ad medium / eth 4 / tt 6
c 1 / q̄ꝫ R̄ honor
Medium circa mediocres honores opponitur
utrique extremorum / eth 4 / tt 6 / c 1 / R̄ R̄ hōr
In omnibus virtutibus medium comparatum ad unum ex
tremorum videtur esse alterum extremorum q̄ liberal
prodigi / ad prodigum videtur esse illiberalis / eth
4 / tt 6 / c 1 /

61

Sed unum extremorum id q̄ est magis contrarium virtu
ti / magis peccatum / & quod est virtuti similius / est minus
peccatum / eth 2 / tt 3 / c 2 /
Circa mediocres honores extremis nominatis me
dium / dicitur esse dubium nominatis extremorum / eth 4 / tt 6
c 1 /
Circa mediocres honores & parvos est accipere
medium & extremum / eth 4 / tt 6 / c 1 / R̄ R̄
honor
Circa iram tam medium q̄ extrema sunt innominata sunt / eth
4 / tt 6 / c 1 / vide expositionem E
Extremum quod sunt in nomine circa virtutem honoris
contendunt de media regione / eth 4 / tt 6
c 1 / q̄ꝫ R̄ honor
Extrema virtutum nec sunt recta nec lauda
bilia sed vituperabilia / eth 2 / tt 3 / c 1 /
Jactancia & yronia sunt extrema veritatis / eth 2
tt 3 / c 1 /
Extrema circa eandem virtutem contrariantur adinvicem
& tamen ambo contrariantur virtuti / q̄ tenet medium inter
illa virtus / pro parte / q̄r magis dispositum & per
defectum & superhabundanciam sunt contraria virtus vero hinc
extremum est defectus / & vero altum est sed superhabundancia
Si fortis in comparatione ad timidum dicitur audax sed
comparatione ad audacem dicitur timidus / Liberalis temperans vero
intemperati dicitur insensibilis / & vero insensibilis dicitur intemperatus
Et liberalis vero illiberali dicitur prodigus / vero p
digo illiberalis / eth 2 / tt 3 / c 1 /
Medium habitus in comparatione ad unum extremum
hʒ vicem alterius extremi / eth 2 / tt 3 / c 2 /
Extremi pellunt medium alter ad alterum / q̄ꝫ
q̄r utrumque extremorum repellit medium q̄
alterum extremorum / ut timidus forte vocat audacem
& audax ipsum timidum / eth 2 / tt 3 / c 2 /
Vtraque extrema magis opponuntur adinvicem q̄ adinvi
cem & ad medium / eth 2 / tt 3 / c 2 / R̄ R̄
oppositio / vide expositionem E
Extremitas / dicitur virtus in extremitatibus corrumpitur
& in medietate salvatur / eth 2 / tt 1 / c 2 / q̄ꝫ
q̄ medietas non est attendenda sed quantitate
relationis sicut supra varium / et
Utraque malicia sunt tamen superhabundanciam q̄
defectus hʒ racione extremi / in quantum deficit
vel habundat a medio / eth 2 / tt 2 / c 2 /
Vicium hʒ racione extremi / eth 2 / tt 2 / c 2 /
Virtus in quantum est quidam rectitudo & conformitas
racionis / hʒ vicem altissimi extremi q̄ est bonum / eth
2 / tt 2 / c 2 /
In extremis non est querendum medium / eth 2 / tt 2
c 2 / q̄ꝫ medium
Extremum superhabundans est honeste dicitur phylotimia
& extremum deficiens aphylotimia / eth 2 / tt 3 / c 1 /
Non tamen quare circa mediocres honores a3 oppo
extremorum / sed non extremorum ad medium / eth
4 / tt 6 / c 1 / vide in ea col. E X

Circa obiectum ire est vicium et extrema / eth 4 / tc 11 / c 1 / pa ibi ire

Verax si declinat a medio magis eligit declinare ad extremum minus quam ad maius eth 4 / tc 9 / c 1 / pa ibi verax

Iniusticia est vicium extremorum scilicet plus et minus eth 5 / tc 4 / c 6 pa ibi iniusticia

Sentencia et dictamen omnis prudentie est circa operabilia tamquam extremum et singulare eth 6 tc 2 / c 11 / pa ibi prudentia

Politica que alio nomine dicitur policia est activa et consiliativa et est extremum id est singulare eth 6 / tc 2 / c 11 /

Extremum id est singulare ibi singulare / ple

Intellectus est quorundam extremorum quorum non est racio scilicet principiorum indemonstrabilium eth 6 tc 2 / c 11 /

Intellectus tam speculativus quam practicus est extremorum quia practicus est de singularibus sed ille scilicet extrema dicitur speculativus et primorum principiorum et ultimum quorum scilicet extrema eth 6 / tc 3 / c 3

Intellectus solum est primorum terminorum et extremorum et non racio eth 6 / tc 3 / c 3 ibi intellectus

Intellectus practicus est extremum eth 6 / tc 3 / c 3 pa ibi intellectus

Principes debent tenere statum medium et non extremorum pol 4 tc 3 c 3

Media sunt in eodem genere cum extremis met 10 tc 2 c 6

Mediata ponuntur ex extremis met 10 tc 2 c 6 pa ibi medium

Medium prima venit ... et magis et minus ... extremi met 10 tc 2 c 6

Medium comparatum ad unum extremum ... alterum extremum phis 4 tc 1 c 1 pa ibi medium

Non aliud movetur de medio in extremum ... medium ... sentit contrarium phis 4 tc 1 c 1 pa ibi medium

Medium sapit naturam extremorum phis 4 tc 1 c 1

Medium contrariatur extremis phis 4 tc 3 c 1

Mutatis ab extremis in medium ... phis 4 tc 3 c 1 pa ibi privatio

Medium est ... de 10 tc 2 c 3

¶ Experientia omnia que pertinent ad operacionem ... liberalem contemplacionem ... et ... experientia tc ... pol 1 tc 2 c 3

Ex ordinatione et experientia acquiritur ... intellectus in equestribus pol tc 3 c 2

Principatus civitatis indiget experientia pol 6 tc 4 c 1

Principatus bellicus et custodie civitatis indiget experientia et fidelitate pol 6 tc 2 c 1

Custodes ... et ... ordinatores ... indigent experientia et prudentia et fidelitate pol 6 tc 2 c 1

Lacedemonii olim principabantur ... propter experientiam armorum ... principantium pol 1 tc 3 c 2

Longa experientia facit ... pol 8 tc 2 c 1

Animalia quedam vivunt ymaginacionibus et memoriis ... participant experimenti met 1 tc 1 c 1

... non ... quia complexio ... non temperata

Experientia est ... hominibus quam brutis met 1 tc 1 c 1

Experimentum quandoque in homine ex memoriis ... multe memorie ... fit ... qua ... operari ... tendit ... bruta quia habent experientiam non autem memoriam ... met 1 tc 1 c 1

Multe memorie faciunt unam experientiam met 1 tc 1 c 1

Experimentum est quasi simile arti et sciencie ... una acceptio ... ex parte ... experimento ... quasi ... non ... met 1 tc 1 c 1

... experientia ... met 1 tc 1 c 1

Experientia facit artem et ... illa experimenta ... met 1 tc 1 c 1

vide in fol. ...

pm

Erudicio maxime tesstatissima datur ad salvandam politiam et erudiri in legibus et in hiis que ordinantur ad politiam tamquam ad virtutem pol. 4 tt 2 c 3

In legibus bonis et glosa nulla est utilitas civitatibus nisi fuerint assueti et eruditi pol. 4 tt 2 c 3

Juvenes futuri cives sunt erudiendi in disciplinis utilibus et liberalibus pol. 8 tt 1 c 1

Juvenes non debent erudiri in artibus et disciplinis que corpus maculant scilicet banausicis et talibus et mentem illorum male disponunt ad operationes virtutum pol. 8 tt 1 c 1

Juvenes non sunt erudiendi assidue in spiritibus libris sicut quidam faciunt volentes eos reddere mirabiles et erudiunt ut ad pugnas apti sint et non valent ad scientiam pol. 8 tt 1 c 1 vide fit

Eubolia Non solum non omnis opinio est eubolia sed etiam nulla eth 6 tt 3 c 1

Eubolia non est sine ratione inquisitione eth 6 tt 3 c 1

Eubolia differt ab opinione quia importat rectitudinem illa non bene eubolia non est enunciatio alicuius rei sed partus inquisitio sed econtra opinio non est inquisitio sed est quedam determinata enunciatio opinati eth 6 tt 3 c 1

Non omnis rectitudo consilii est eubolia quia per condiciones eubolie ut quia aliqua est rectitudo consilii ad finem malum ut desidiis sed eubolia est consiliatio ad finem bonum cum condicionibus ut in dispositione Eubolie eth 6 tt 3 c 1

Nota iiii^{or} Condiciones Eubolie prima quod est rectitudo consilii in ordine ad bonum finem 2a quod consiliatio adinveniendi medium bonum ad finem bonum 3a quod rectitudo consilii in tempore conveniente et quod dicitur esse ad attingendum finem bonum simpliciter eth 6 tt 3 c 1

Eubolia solum est rectitudo consilii quod ordinatur ad consecucionem boni finis eth 6 tt 3 c 1

Es / stannum etc non sunt bona impressa sed quia ... 1 tt 7 c 3 in impressione ... et stannus ... impressa ... stannus ... 1 tt 7 c 3

Eustochia Eugolia non est eustochia eth 6 tt 3 c 1 quia vide eugolia

Eustochia fit sine deliberacione ratione et inquisitione eth 6 tt 3 c 1

Eustochia est velox in coniecturando quod sit in considerando quid bonum et utile eth 6 tt 3 c 1

Eustochia alterum est a sollercia quia et Eustochia extendit se ad speculabilia et agibilia sollercia solum ad agibilia eth 6 tt 3 c 1

Exhibeo Non omnia sunt eidem exhibenda sed quedam isti et quedam isti quod indiget magis et sunt venientes tu parentes et divitiis et senum magis sunt exhibendi honores et reverencia senum eth 9 tt 1 c 1

Magis est exhibendum beneficium virtuoso quam non virtuoso eth 9 tt 1 c 2 vide virtuosus

Non omnia sunt exhibenda patri eth 9 tt 1 c 2 vide pater

Filii debent parentibus exhibere honorem eth 9 tt 1 c 2 vide filius

Diis exhibendus est honor eth 9 tt 1 c 2

Filii non debent parentibus exhibere omnem honorem et omnia que spectant ad honorem eth 9 tt 1 c 2

Filius non tenetur patri exhibere illum honorem qui congruit sapienti ut duci exercitus eth 9 tt 1 c 2

Patri exhibendus est honor primus non maternus eth 9 tt 1 c 2

In hiis que sunt unius generis non est difficile videre quis honor est exhibendus unicuique eth 9 tt 1 c 2

Homo debet se familiarius exhibere ei ad quem amiciciam dissolvit quam si numquam fuisset amicus eth 9 tt 1 c 3

Fabula philosophorum tabula fabularum amat et quamvis
ex phys ar. 7 tt 102
Fabula communis consuetudine constituitur ar. 7 tt 102
De fabulose et sophisticantibus aliis philo
sophantibus non est dignum cum studio intende
re ar. 3 tt 20 1–5. propter dignum

Corpus forma fit generatum ar. 7 tt 23
Aliquid id quod fit ullo modo dicitur de illo ex quo fit ut
convalescens fit ex infirmo prius quam fit sanans
ex privatione ar. 7 tt 23
Id ex quo fit aliquid et dicitur non mutatur ut privatio
ut ut sub ar. 7 tt 23
Aliquid dicitur fieri ex alio dicitur ut ex solutione
ut ut ex privatione ar. 7 tt 23
Magis proprie aliquid dicitur fieri ex privatione quam ex subiecto
ar. 7 tt 23
Eum aliquid fit ex aliquo ex privatione tunc
non potest de eo dici cum ad ex illo ut ex
homine fit sanus ar. 7 tt 23
In illis quarum privatio non est manifesta et innomina
bilis et in terminis in fieri ex quo fit aliquid non potest
nisi per quandam denominationem ar. 7 tt 23
Non simpliciter communiter fit ex ligno
statua et ex lapidibus domus sed quod fiat
per naturam ar. 7 tt 23
Nec materia nec forma fit per se sed compositum ponitur
quod materia quia non est id quod generatur sed supponitur
in generatione prius de forma quia fieret processus
in infinitum eo quod fieret forma et forma et illa
forma in infinitum fieret et sic in infinitum ar. 7 tt 23
Nec per se nec forma cuiuslibet rei sensibilis fit
nec eius est generatio nec quod talis rei fit quod fit
non est conditionis in se sed quia talis in alio est quandam

quod ponitur in alia ar. 7 tt 23
Omne quod fit fit a sibi simili vel univoce vel ae
quivoce ad simile agens ut ad similia agentia ita
et sive similitudine actus a similitudine imperfe
cta non prima qualitate sed per quandam appetitum quam
agentis ad effectum vel per omne quod fit fit a sibi
simili vel in toto ut equus generat equum
calor calorem vel in parte aliquo forma ut si
artifex fit domum non vel similitudinem similis do
mui sed in similem quam habet in anima de quo dicitur
ut si motus fit calor et talia animalia
perma fit vel aliqua et dispositionibus ex parte sui aut
ut aliquo toto similis et similis agenti ut calor
fit a calore aliquo per solum sed sanitas fit a
calore quia per sanitatem calor Aliquo non
est similis nec per eius sed ipsum vel per eius quod est
ad illud quod est simile sicut lenitas ut sani
tas fit a calore coniunctum cum calore
fit ar. 7 tt 23
Causa quare quedam fiunt ab arte et casu
quedam tantum ab arte quia aliquando et aliquid materia
talis quod non potest dedicari in parte et illud
quod fit solum fit per arte ut apud de lapidi
bus ad domum sed illud quod materia ex se
per se potest moveri per principium intrinsecum tunc
fit aliquando a casu ar. 7 tt 23
Omnia que fiunt per se vel fiunt a toto univoco
sed naturalia vel ex eo quod est pars univoci ut domus
domus fit ab artifice in arte vel similis toto
non et similis domui sed in similem quam habet in anima
ar. 7 tt 23
Sicut in artificialibus que fiunt ab arte
et casu sicut que ab arte tamen sunt in naturalibus ea ratione
quia quarum materia potest moveri a se ipsa eo motu
quo movetur per formam illa fiunt a casu sed aliqua
quarum non movetur sic fiunt aliqua tamen ar. 7
tt 23
Omne quod fit sit materia et formam ar. 7 tt 23
Essentia eius domus non fit quod fit est
esse in quantum domus ar. 7 tt 21
Naturalia et complicia fiunt ex eo quod naturali
sed materia est excepta principalis per accidens ar. 7
tt 23
Forma et materia per se diversa generata
a specie ex parte diversitate specifica materie
sine contingentia ut anima materia per se
artifex et motus ar. 9 tt 23 vel sol ~~II~~

G:

Finis civitatis inutili aut utili in iusto vel in iniusto facit dominum et civitatem pol 1 tt c 1.

Ultramontanos facit albos similiter pol 1 tt c 2

Politica non facit homines similiter pol 1 tt 2 c 2.

Principantes in politiis multa faciunt ad contemplationem et gratiam hominum pol 3 tt 3 c 2

Cum per se non vacando ab exterioribus facit bona opera vacando autem et vitam ducendo contemplativam ducitur vita similis et per rationem pol 1 tt 3 c 2

Nullus tamen actus faciendo in philosophia quaestiones reservantur ad animas facit adulterium Met. 2 tt 1 c 2

Deus cum per omnia fuit ex odio et amicitia et ex quatuor elementis per deum in quo est odium Met. 3 tt 2 c 1.

Deus cum per solitudinem amicitiam et odium et ex quatuor elementis facta sunt omnia quae erunt et fuerunt et ex illis pullulaverunt arbores et viri et feminae et omnes bestiae terrae et aves et pisces et dii longevi Met. 3 tt 2 c 1.

~~Deus cum per ... ad ... in rebus ... omnia~~

Natura maior non facit sine superfluo phys 2 tt 2 c 2

Fieri

Omne quod fit fit ex contrario Met. 8 tt 1 c 3

Aliud compositum fit ex contrario et aliud similiter quod compositum fit per se similiter per accidens Met. 8 tt 1 c 3

Contraria fiunt ex se in vicem Met. 8 tt 1 c 3

Mortuum fit ex vivo et acetum ex vino sicut nox ex die et per quod Met. 8 tt 1 c 3

Generatum transmutatur ad invicem quod unum fit per aliud quibus non potest fieri ex posteriori nisi prius fiat regressus usque ad materiam primam ut sic ex mortuo vivum dicitur quod mortuum resolvitur ad elementa et elementa ad formam mixti et formam mixti ad formam animalis et acetum primo ad aquam Met. 8 tt 1 c 3 etc.

Ut ex omnia et forma fiat unum non est alia causa generans et materiam quae contineat potentiam ad actum Met. 8 tt 1 c 2

Nihil fit ex primi potentia sed fit Met. 9 tt 1 c 2

Ex ente in potentia fit actu ens ut ex homine in potentia fit homo in actu per agens movens primum quod movet per rationem actus materiae Met. 9 tt 2 c 1

Omne quod fit fit ex aliquo sicut ex materia et ab aliquo sicut ab agente Met. 9 tt 2 c 1

Unius quod fit fit per se ad quod Met. 9 tt 2 c 1

Omne quod fit vadit ad suam formam ad quam producitur Met. 9 tt 2 c 1

Generationes fiunt ex contrariis sicut multis Met. 10 tt

Omnes generationes fiunt ex contrariis Met. 10 tt 2 c

Omnis transmutatio fit ex oppositis et mediis Met. 12 tt 1 c 1

Mutatio non fit ex oppositis quibuscumque sed solum contrariis Met. 12 tt 1 c 1

Omnis mutatio fit de contrario in contrarium Met. 12 tt 1 c 1

Omne autem quod dicitur fit ex aliquo sicut per se et sicut per accidens Met. 12 tt 1 c 1

Generatio fit particulariter ex non ente simpliciter ex ente secundum potentiam ~~...~~ et non in actu Met. 12 tt 1 c

Generatio dicitur fieri ex ente et non sine quod est cuius potentia materia non tamen quaelibet fit ex quolibet tamen non ente sed ex illo quod est in potentia determinata et propria ad id quod fit ex quo cum unumquodque generabile habet propriam materiam ex qua fit Met. 12 tt 1 c 1

Non quaelibet fit ex quolibet ut dicitur Met. 12 tt 1 c 1

Anaxagoras male dixit quaelibet fieri ex quolibet et non ... determinata materia propter quod non potuit dare aliquid ultra generatum ... et materia ex quo ... determinata et ... quod cum ... agens quod ... similiter ... multitudinis circumscriptis omnia erunt ... ut ... magnitudines augentur unum ... simul et unum Met. 12 tt 1 c 1

Vide ...

Facio. Prudens facit circa multa agibilium quod melius potuit fieri eth 1 tr 3 c 2
Aliquis operans sit in male quam aliquis homo illas faceret deberet fieri quodlibet malum vole[illegible] prius aliquis faceret eth 3 tr 1 c 1
Aliqua sunt ita turpia quod homo nullo modo debet cogi ad sustinendum ea eth 3 tr 1 c 1
Ille dicitur aliquid fecisse nolens qui coactus illo quod per ignorantiam fecit et non est causa eius quod fecit ut qui credens se accipere aurum et accipit cuprum eth 3 tr 1 c 2
Qui facit in iniustum non habet de damno sed qui iniustum patitur plus habet de damno eth 5 tr 1 c 2
Non quilibet faciens iniustum est iniustus eth 5 tr 1 c 6 ponitur in iniustus
Eadem est ratio de facere et de pati tam circa iusta quam circa iniusta eth 5 tr 2 c 2 Require ibi
Non est idem facere iniustum inuiter et facere iniustum fortiter eth 5 tr 2 c 2
Non est idem iniustum facere et iniustum pati eth 5 tr 2 c 2
Facere dicitur multipliciter eth 5 tr 2 c 2 ponitur distinctio
In omnibus studiis huiusmodi in quibus habetur per suam petitionem operantur neque plura neque pauciora oportet facere aut negligere sed quomodo se habet et hec accipienda sunt secundum rectam rationem de similibus eth 6 tr 1 c 1
Omnis deliberatio et ratio facere eth 6 tr 3 c 1
Faciens in actu est quodammodo ipsum opus faciens quod quia faciens quodammodo est opus et faciens scilicet est in operando eth 9 tr 2 c 4
Faciens quodammodo est opus et faciens scilicet est in operando sit quodammodo est opus quod numquam est sine opere secundum Bur. vel faciens et quodammodo opus et circa opus eth 9 tr 2 c 4
Esse et vivere est opus facientis et effectus faciet secundum Bur. eth 9 tr 2 c 4
Faciens in perfectione superexcellit ipsum patiens eth 9 tr 2 c 4
Illa que homines cum ratione faciunt talia ipsi maxime videntur egisse voluntarie eth 9 tr 3 c 1
Homo debet iniquum pro tendere ad hoc ut faciat se in meliore et quod vivat secundum intellectum eth 10 tr 2 c 6 ponitur intellectus
Natura nihil facit inutile ... ad ... pol 1 tr 1 c 1 in exemplo B.

Factio. Actio et factio non continentur sub invicem quod patet quia unum non potest dici de altero quia actio non est factio eth 6 tr 2 c 2
Actio non est factio nec econverso eth 6 tr 2 c 2
Factio differt ab actione eth 6 tr 2 c 2
Finis factionis semper est alter ab ipsa factione ut sedificationis finis est domus constructa eth 6 tr 2 c 3
Actio et factio differunt specie pol 1 tr 1 c 2
Ambe operationes circa actionem quia factio indigent in studiis pol 1 tr 1 c 2
Vita et conversatio domestica non est factio Factio pol 1 tr 1 c 2
Factio et passio sunt finis [illegible] tr 2 c 3

Factum. Vide dictum et affabilis
Affabilitas est circa delectationes et tristitias finis in colloquiis eth 4 tr 8 c 1
Numismatis factum est pro ingenuitate commutationis eth 5 tr 1 c 6 ponitur numisma
Quod factum est non contingit non fieri vel non factum potest non esse factum eth 6 tr 1 c 2
Hoc solo privatur deus secundum Agathon poeta scilicet quod que facta sunt possunt facere esse ingenita vel non facta eth 6 tr 1 c 2
Omne factum fit ab aliquo et ex aliquo que univoce et per [illegible] ipsa forma [illegible] 1 tr 3 c 3
Omne quod fit [illegible] et quod [illegible] corruptibile non est phisicorum 6 tr 2 c 3
Omne quod fit quod fit [illegible] esse et omne quod corrumpitur [illegible] non esse phisicorum 6 tr 2 c 3
[illegible] fiebat in ipsis quod [illegible] phisicorum 6 tr 2 c 2
Non omne quod fit factum esse [illegible] phisicorum tr 2 c 2
Non est quod fit [illegible] completum [illegible] phisicorum 6 tr 2 c 2
[illegible] phisicorum 6 tr 2 c 2
[illegible] esse factum [illegible] phisicorum 8 tr 1 c 2
Democritus [illegible] in [illegible] esse factum [illegible] esse factum phisicorum 8 tr 1 c 2
Omne factum [illegible] fieri phisicorum 8 tr 3 c 2
vide [illegible] fol [illegible]

F

Facile no est facile elige quelegeb sit optime eth v tt 3 c 3
pulchre ait no e ita facile cognosti petcorpals pol 1 tt 1 c 3
facile e phis ditari si volut pol 1 tt 2 c 3
facile inveniri in civitate unu sittuo in virtutem ab alys 2m virtute ut pau cos vituosos si in venie plures qui ad venerut ad sumum 2m univsaliz virtute 3 difficile pol 3 tt 2 c 2
no e facile unu solu plura aspicere pol 3 tt 3 c 2
medij in civitate faciliue obediunt roni pol e tt 3 c 1
Valde excellentes defacili i iniuriam alys 7 magis sut valde nequa pol e tt 3 c 1
Excellentes pauperes defacili astucias ydeo fit 2 opus sit valde nequa pol e tt 3 c 1
Homines simpliciter subistant civitatis sit facilius postq aligarchia sub demorti cus ulterius pol e tt 3 c 1
no sit facile maligua[illegible] pauto tpe pu[illegible] multo pol u tt 2 c 1
Apt pom facile fiet tyramn pol u tt 3 c 1
defacili gtepni qui no time[illegible] pol u tt 3 c 3
no defacili defacili pe in vadi 2 esse 9 teptus qui sobrius pol u tt 3 c 3
Ebrius defacili i vapilit 2 totepulit pol u tt 3 c 3
no defacili i vadi q vigilat si q dormit pol u tt 3 c 3
Nulla civitate facile bona demoirtia fatte v tia multo multo remo actiate pol 6 tt 1 c 2 Ra pp democ[illegible]
no facile civitate pmaue sine legibus et assuetis corpora pol 6 tt 1 c 2
no difficile politia quolibet salvare aliquo tpe 3 difficile politia salvare multo tpe pol 6 tt 1 c 2
Exercere laudare aliquid tpe[illegible] defacili fit facere al[illegible] tpe pol 11 tt 3 c 1
Speculatio veritatis e aliquo facilis aliquo difficilis q al pp veritas metc 2 tt 1 c 1
Cognoscere ~~[illegible]~~ facilius 3 fit veritas 3 aliquo facil pq q2 quas haec no ignorat ipaz et [illegible] veritas metc 2 tt 1 c 1
Circa 3 aliquos facil p[illegible] ca pu[illegible] pnt aliquo q p[illegible] 3 facil [illegible] metc 2 tt 3 c 1
Impant signum a[illegible] e facile dirige 1 [illegible] de fine agere si [illegible] multo e difficile de[illegible] 1 tt 2 c 6

Facile Peccare e facile recte agere difficile eth 2 tt 2 c 2
Facile e persagittare non tangere pro[illegible] medium alicubi signatum [illegible] q2 attingere pro[illegible] contingit deviare i finitis modis eth 2 tt 2 c 2
Facilius movemur ad intemperantia q ad virtute perantia eth 2 tt 3 c 2
Irasci gliteramur est facile et dare argentum et consume possessiones sed dare cui oportet et quantu oz [illegible] est difficile Sibi irasci illo modo e difficile eth 2 tt 3 c 2
Facere aliquid simpliciter hoc e facile sed facere hoc si debitis circumstantiis e difficile eth 2 tt 3 c 2
Facile e aspici bene operari cu ea [illegible] e temperancia eth 4 tt 2 c 3 [illegible] tepantia
Prius beneficantis non e facile beneficiari 1 beneficiu ab alys recipere eth 4 tt 3 c 2
Non e facile bona illius crescere qui vult omnibus dare 2 ex nulla pte aliquid recipe eth 4 tt 3 c 1
Prodigus facilius venit ad medium virtutis q illiberalis eth 4 tt 3 c 3
Multi prodigorum ad voluptates facilime declinant eth 4 tt 3 c 1 Ro Ra prodigus
Non e facile communicationi humanas aliqua accipe ea que sut alioru 2 tamen alios non accipe ea que sut eius eth 4 tt 3 c 4
Sine virtute modificante appetitum hois non e facile ferre bonas fortunas eth 4 tt 1 c 2
Excellere magnos hois e prelatos in bono est difficile et venerabile sed inferiores facile eth 4 tt 1 c 2
Non e facile determinare qualiter sit determinand 2 in quibus 2 in qualibus rebus et quanto tpe et usque ad quem terminum [illegible] q2 qui illud q parum recedit a medio vocamus mansuetu 2 eum laudamus 2 qui parum recedit a medio vocamus dulcem 2 potentem et aptum ad principandum pp promptitudinem ad iracundiam q competit principibus si propinquitatem 2 quale recessum a medio quis vituperetur vel non hoc no pt facile ratione determinari eth 4 tt 11 c 1
Nimiu 2 qualiter aliquis transgrediens a medio iuste sit vituperabilis non e facile rone determinare 2 rone reddere eth 4 tt 11 c 1 Ro Ra transgressio
licet sit facile 2 in ptate hois ut faciat v iniusta tamen no e facile aliquem habitualiter esse v iniustu nec e in ptate nostra aliquem esse habitualiter v iniustum eth 5 tt 2 c 4
Facere v iniusta similiter 3 facile et in ptate nostra sed facere ea ex habitu 2 prompte 2 delectabil

~~Falsum falso cito dissonat verum eth 1 tt~~
~~c 6 g~~
est difficile et non e impetrare vera eth 2/tt
2/c x
licet facile sit facere i iusto maliter e tamen
difficile facere o iusto formaliter gr adfare
i iusto foriliter requirit habitus 2 longitudo tb
ygeneratione habitus eth 2/tt 2/c x
facile e commisceri ei q e uxor vicini sui
et percutere proximum et dilapidare ar-
gentum 2 quodcumque similium eth 2/tt 2/c x
licet facile sit intelligere tradita a lege
tamen q illa iuste applicetur e difficile
eth 2/tt 2/c x
licet in sanatiis facile e scire q sit natura
singulibus sanitum si sic videlicet scire cui
utitur sit bonum ul mel etc. Et scire effu-
sionis 2 incisionis e facile sed scire
qualiter oz illa distribue 2 proportionare ad sumente
recuperanda ul sanandam 2 cui 2 quando sit
ista exhibenda adhuc requiritur tanta diligentia
et tantum studium quantum ad esse perfectum medicum
eth 2/tt 2/c x
Appetentibus magis naturalibus facilius damnum
veniam si circa talia appetibilia prave
contingit eth 1/tt 1/c 6
Incontinens e facile transgredibilis eth
1/tt 1/c 8
Intemperatus non e facile transgredibilis eth
1/tt 1/c 8
Facilius e transmutare consuetudinem q
naturam eth 1/tt 1/c x Vide consuetudo
homo malus de facili e transmutabilis
a proposito bono eth 1/tt 2/c 3 g Vide transmutatio
Natura q indiget transmutatione de facili e trans-
mutabilis eth 1/tt 2/c 3/g Vide transmutatio
Non facile e credere aliquem de amico suo
qui multo tempore probatus e ab ipso / 2 nequaquam
sibi i iustum fecit eth 8/tt 1/c x
Infinitis que sunt omnis generis non e difficile
videre q e debitum communiter 2 qs hon-
2 exhibendus unicuique / sed infinitis q sunt
dissimilium generum r e difficile videre / eth
10/tt 1/c 2 /
Vere pati e illaboriosum sed burfare
difficile 2 operosum eth 10/tt 2/c 10
Non facile e homines ex antiqua antiqua
consuetudine transmutare per sermones eth
10/tt 3/c 1 /
Illa q ex antiquo tempore sunt ab hore com-
prehensa uel in eo multis consuetudinibus radi-
cata non e possibile ul saltem non e facile per
sermone persuasivo in opposito transmutare eth
10/tt 3/c 1 / in operatio p

Faciliter / Omnem multum exterioribus extendimus
minimis humilia faciliter sunt contemptibiles
eth 4/tt 9/c 2 /
Cum miseris viribus et humilibus quidam a sua
applicatione suas divinas qs queverunt ostul-
tant faciliter sunt contemptibiles / eth 4/tt
9/c 2
Relatio per amicitiam faciliter solet contemplari
1 tt 3 c 2

Facilius / Moderata possidentes facilius
possunt agere q oz si tamen rome, utuntur q
qui multibus superhabundant eth 10 tt
2 c 1 · g Vide bonum exterius
Illud q p paucos acquiritur acquisitum facilius
acquiritur si q p plures difficilius de re 2 tt 6
Facilius e pauperes dividi magnitudo carens sunt
d ge 1 tt 3 c 2
Facilius iustitia pena pauperibus q magis magnus
d ge 1 tt 3 c 3
Eloquentia zte publicam facilius transire
transmutari ... clem d ge 2 tt 1 c 3
... facilius 2 ... d ge 2
tt 1 c 3 x
Facilius e transmutari unum q multa d ge 2 tt 1 c 3 / x
Facilius in speciem suam ... velibus accipimus
quibus d velibus s pueris d ge 2 tt 1 c 8

Falsum / res dicitur falsa dupliciter uno modo quia componitur non
non composita in rebus licet sit possibilia componi
ut te sedere dum stas vel componi illa que
sunt impossibilia sicut compar ut dyametrum
esse commensurabile lateri quadrati 2 v m i
... scilicet falsum in posse quod semper falsum contingens
contingens 2 subtili modo contrarie. significata 2 dicio
non eucia 2a res dicitur falsa que licet sit
aliquid ipse vero aliquid aliud esse quam non
est ut talis qualis non est ut umbra 2 sompnia
metaphysice 4 tractatu 3 c vij
Diffinitio dicitur falsa dupliciter primo quia ipse est falsa
quia complicit non entibus ut dicere album circulatum
2a quia non est falsa in se sed quia attribuitur illi cui
non est attribuenda ut si diffinitio circuli attri
buatur triangulo metaphysice 4 tractatu 3 c vij
Omnis diffinitio non attributa proprio diffinito
est falsa metaphysice 4 tractatu 3 c vij
Homo dicitur falsus dupliciter primo quia est promptus
in racionibus falsis et electione non quia aliud tales
rationes propter aliquid aliud sed propter ipsas facile
2o quia fingit et fabricatur aliis tales rationes
ad modum rerum falsarum que dicuntur non falso quia
faciunt falsam apparentiam metaphysice 4 tractatu 3 c vij
Diffinitio que est una per se et simpliciter est falsa aliqui
pertinet diffinitio metaphysice 4 tractatu 3 c vij
Diffinitio unius potest esse alicuius quod falso
quamque non metaphysice 4 tractatu 3 c vij per se diffinitio
res dicuntur false quia faciunt falsam apparentiam
metaphysice 4 tractatu 3 c vij
Eadem oratio non potest esse vera et falsa tamen
cum actu metaphysice 4 tractatu 3 c vij
Homo videns et sciens prius hoc re percepit et
tenuit falsum si non sint tales actu quando
... in falso non eligit eam metaphysice 4 tractatu c vij
Falsum licet esse in affirmatione disiunctorum
et negatione coniunctorum ut homo est asinus
homo non est albus metaphysice 6 tractatu 1 c 3
Verum et falsum consistunt in compositione et divi
sione metaphysice 6 tractatu 1 c 3
Bonum et malum sunt in rebus nec dicitur falsum et
verum metaphysice 6 tractatu 1 c 3
Ens nec dicitur verum falsum ratione apud intellectum
consideratione metaphysice 6 tractatu 1 c 3 et supra per ens
causa entis veri et falsi est compositio intellectus
que est compositio et divisio metaphysice 6 tractatu 1 c 3
non sunt in falsum in passibile metaphysice 9 tractatu 1 c 2
Ens et actus magis proprie dicitur nec dicitur falsum quam ens
in potentia metaphysice 9 tractatu 2 c 3 dicitur in fide ...

Falso cito dissonat verum / Eth 1 tractatu 1 c 6
Dicere verum vel falsum / est opus omnis intel
lectivi principii sive sit speculativum vel practicum
eth 6 tractatu 1 c 2
Utriusque intellectus virtutis sunt tam speculativi quam
practici sunt habitus quibus contingit dicere verum
et scire non falsum eth 6 tractatu 1 c 2
Opinio et suppositio sunt habitus quibus contingit
falsum dicere eth 6 tractatu 2 c 1
Unumquodque ex falso in cognito bonis evenit
malum potest 10 tractatu 3 c 2
Inequalitas rei est dicere magis et minus falsum dicitur
magis et minus verum metaphysice 10 tractatu 2 c 2 et supra per magis
Iudicium verum non et falsum non est magis et minus
metaphysice 10 tractatu 2 c 3 supra per iudicium
Falsum non esse quod est vel esse quod non est metaphysice 10
tractatu 2 c 4
Falsitas est inadequatio rei ad intellectum metaphysice 10 tractatu 2 c ...
in ... e

Falsum vide peyor / Monetar

Famam Omnes timent malam famam eth
3 tractatu 1 c 1
Fortitudo non est circa timore infamie, eth 3 tractatu 1 c 1,
vide fortitudo
Famam quam multi famant idem multi omnes
vel plures consenciunt, non omnino perditur
id est non potest esse ex toto falsa, eth 7 tractatu 2 c 2

Familiaris Iniuriante sustinere et familiare
despicere servile est eth 4 tractatu 1 c 1
Omnis homo naturaliter est omni homini familiare
et amicus eth 8 tractatu 1 c 1
Familiaritas aliquem servat in melius eth 8
tractatu 1 c 1 vide dicitur, omnis homo naturaliter est omni homo
familiaris et amicus
Amare extraneum et hominem familiare et ...
mittimus sumus proximi et diversi quam amare
cive eth 8 tractatu 2 c 3
Omnibus se familiariter exhibentes et qui
sunt amici multorum politice loquendo dicuntur
amici omnibus proprie non sunt eth 9 tractatu 3 c 3

Fantasma Si magnus motus i ordinatus fantasmatum paulatim prosequitur et complet digestionem, ipsa fantasmata quietantur. eth. i. tc. x c 2.

[illegible] ad [illegible] fantasmata [illegible] de a. 3 tc. [illegible]

[illegible]

Qui familiariter se exhibent omnibus et qui sunt amici multorum, hos communiter homines vocant placidos. eth. iv tc. 3 c 3.

Nunquam amici propter contemptum et confidentiam et nimiam familiaritatem insurgit contra alios accidentes quia propter amicitiam et familiaritatem dilinquitur. pol. tc. 3 c 1.

[illegible]

Fanthasia [illegible] non conveniunt [illegible] fanthasia metaphysicae x tc. 2 c x.

Fanthasia non [illegible] metaphysicae x tc. 2 c x.

Fanthasia dicitur quando intellectus metaphysicae [illegible]

In intellectu [illegible] et intellectus actus intellectus et non [illegible] fanthasia metaphysicae [illegible] 2 c 2.

Opinio et fanthasia [illegible] quidam motus [illegible] tc. 2 c 1.

[illegible] proximus

[illegible] fantasia [illegible] fantasia [illegible]

[illegible] appetitum et fantasia [illegible]

[illegible] fantasia [illegible]

Fantasia [illegible]

Fantasia [illegible]

Opinio [illegible] fantasia [illegible]

Opinio [illegible] fantasia [illegible] fantasiam [illegible] quo volumus opinari non [illegible] ad opinionem [illegible] passio [illegible] ad fantasiam [illegible] imaginari [illegible] passio [illegible] ad opinari [illegible] opinio [illegible]

[illegible] fantasia [illegible] fantasiam [illegible] quo volumus opinari non [illegible]

[illegible] opinari [illegible] fantasia [illegible]

Ad unum fantasiam [illegible] imaginari [illegible] passio [illegible] affectu ad opinari [illegible] de a. 2 tc. [illegible]

Fantasia [illegible] apparent nobis [illegible] fantasma [illegible] de a. 2 tc. [illegible]

Frangibile [illegible] frangibile metaphysicae [illegible]

Frequens [illegible] fortuna [illegible] frequenter physicorum 2 tc. [illegible] impossibile [illegible] semper et non frequenter physicorum 2 tc. [illegible]

Frater Non innare fratrem et auxilium sub-
uenire sunt in necessitate est inhonestius quam
exhibere extraneis eth 8 tc 2/c 3

Principatus quo fratres dominatur in eadem
domo est tymocraticus / eth 8/ tc 2/ c 8 quere
R principatus

Si fratres multum differunt secundum etatem non videtur
adhuc inter eos esse firma amicitia / eth
8 / tc 2 / c 8 g R amicitia

Ydemptitas fratrum ad ipsa ex quibus sunt facit
eos esse idem ad invicem sicut quia unum et eidem
sunt eadem inter se sunt eadem / eth 8 / tc
2/c 6

Proverbialiter dicitur / quod fratres sunt idem secundum sanguinem
et secundum radicem / et cetera talia / eth
8 / tc 2 / c 6

Causa conservationis et intensionis amicitie
fratrum est quod sunt propinqui secundum etatem et consueti
eth 8 / tc 2 / c 6 g R amicitia

Magnum augmentum confert ad fratrum
amicitiam / quod fratres sunt consueti / et propinqui
secundum etatem / eth 8 / tc 2 / c 6

Amicitia fraterna est intensior quam commi-
litonum / eth 8 / tc 2 / c 6

Amicis et fratribus tenetur homo consi-
derationem / et omnium bonorum communicationem / eth
9 / tc 1 / c 2 /

Remanere et innuere fratres sunt pueri non debent
pol 4 tc 1 c 8

Si plures sunt fratres [illegible] quere [illegible]
pol 4 tc 1 c 8

Proverbium fratrum inimicitia crudelis valde pol
4 tc 2 c 1

Fieri Non potest quod sit factum secundum partes complete phisicorum
6 tc 2 c 8 R partes

Indivisibilibus continuis quibus sic procedit factum esse
tempus phisicorum 6 tc 2 c 8

Impossibile est aliquid unum tamen fieri et corrumpi
phisicorum 6 tc 2 c 4 quere R impossibile

Impossibile est fieri quod non contingit factum esse quia quod non
non incipit quod non contingit perfici phisicorum 6 tc

Omne quod fit fit imperfectum et quodlibet tale vadit
ad principium et in perfectionis phisicorum 8 tc 3 c 1

Omne factum necesse est prius fieri phisicorum 8 tc 3 c 8

Quod fit non est phisicorum 8 tc 3 c [illegible]

Non fit quod impossibile est fieri phisicorum 8 tc 3 c 4

Quod non contingit esse factum aliquando non contingit fieri
de celo 1 tc 2 c 3

Impossibile est fieri quod non possibile est factum esse
de celo 1 tc 2 c 3

Non quod sit ex quolibet de celo 3 tc 1 c 1

Omne quod fit fit ex aliquo subiecto de celo 3 tc 1 c 1

Possibile est corpus corrumpi [illegible] ad potentiam
ad aliud fieri aliud / sed non est possibile corpus
corrumpi fieri a nichilo quia tale [illegible] de celo 3 tc 1 c

Quod non fit ex corpore fit necesse est fieri ex vacuo de celo
3 tc 2 c 8

Empedocles dicit [illegible] elementorum [illegible]
sicut ex elementis [illegible]
de ge 1 tc 1 c 1

Empedocles ponendo [illegible] elementa [illegible]
[illegible] de ge 1 tc 1 c 1 quere R elementum

Rarefactione [illegible] nichil fit / de ge 1
tc 3 c 2

[illegible]

II Forma ut est elementum ut componitur ex elementis per hoc quod stantibus elementis staret forma rei quod est falsum quod dissolutis elementis aliquo adiuncto elementa sunt et tamen forma non est. Amplius hoc si materia rei ut forma est elementum ut ex elemento est compositum in infinitum. Item elementum quod tunc materia quod sit elementum vel aliquid aliud quod elementum ut elementa non faciunt rem sed requiritur aliud et tunc illud aliud quod ponitur esse elementum non facit ad faciendum rem sed aliud et sic ire ad quod non sit elementum nisi abire in infinitum. Arestoteles Metaphysice 3 c 3
Forma rei est elementum ut principium et causa essendi rem. Arestoteles Metaphysice 3 c 3
Forma potius dicitur essentia rei quam elementum quod elementum dicitur de materia sed quod est forma rei naturalis. Arestoteles Metaphysice 3 c 3
Forma est causa essendi rebus unde forma dicitur esse. Arestoteles Metaphysice 3 c 3
Simplex est forma materia forma compositum. Arestoteles Metaphysice 8 c 1 c 1
Forma non equaliter dicitur de materia et forma et hoc patet quod materia aliud est forma taliter forma taliter compositum. Arestoteles Metaphysice 8 c 1 c 1
Forma dicitur id quod compositum sunt vel sint et differunt. Arestoteles Metaphysice 8 c 1 c 1
Forma est hoc aliquid ad eius actu et separabile et cuius actu non quod possit existere sed quod id existendi ipsi composito separabile non est sed esse quod forma simpliciter magis quam et magis separabilis. Arestoteles Metaphysice 8 c 1 c 1
Forma specialis est causa essendi unumquodque. Arestoteles Metaphysice 8 c 1 c 1
Indifferenter compositum dicitur materia et forma propter se. Arestoteles Metaphysice 8 c 1 c 1
Alterius materia est alterum et alterius forma. Arestoteles Metaphysice 8 c 1 c 1
Sunt actus et forma est ipsius materie. Arestoteles Metaphysice 8 c 1 c 1
Differunt res composite per magis tamen vel formam per impleri et differre ut differentia domus et lapides et ligna quod iam dicitur rem quasi separatam. Arestoteles Metaphysice 8 c 1 c 1
Differentie que dantur per materiam ... per formam ... Arestoteles Metaphysice 8 c 1 c 1
Differentie que dantur per materiam et formam sunt perfecte. Arestoteles Metaphysice 8 c 1 c 1
Quod quesitum est et ... ad formam ... equalitas et formalitas consistit in compositione equalis in mixtione ... Arestoteles Metaphysice 8 c 1 c 1

compositis ut dicitur ad materiam. Arestoteles Metaphysice 8 c 1 c 1
Unum est nomen sed compositum et forma sed non ex equo sed unum in attributione ad aliud. Arestoteles Metaphysice 8 c 1 c 2
Forma et compositum differunt quod forma et quidditas forme idem sunt compositum et quidditas non. Arestoteles Metaphysice 8 c 1 c 2
Forma et quidditas forme idem sunt ut idem sed materia et quidditas non. Arestoteles Metaphysice 8 c 1 c 2
Sunt materia et forma quoniam generatur ad compositio non tamen ex equo quod principaliter est causa essendi ipsa sed et forma tenet ... que sunt esse per compositionem et mixtionem compositio et mixtio id est forma ... causa essendi ... compositio et mixtio ... ad materiam ... generatur magnitudo ... non sunt ex ponentes formam et non ... essentia ... formarum esse ... generari et corrumpi ... compositum. Arestoteles Metaphysice 8 c 1 c 2 — 1 ... / 2 ...
Forme que non sunt preter materiam ut forme artificiales ut domus non sunt separate quod non contingit eas esse preter causam materialem. Arestoteles Metaphysice 8 c 1 c 2
Omnis diffinitio dicitur aliquid de aliquo dicitur duas partes quarum una est materia alia forma. Arestoteles Metaphysice 8 c 1 c 2
Forme speciales non sunt nisi ... ut numeri dicitur. Arestoteles Metaphysice 8 c 1 c 2
Diffinitiones et forme rerum quantum ... quod sicut in ... addita unitate vel ablata non manet ... sed alia talia sed ablato vel addito diffinitione et forma rerum non manet eadem sed variatur. Arestoteles Metaphysice 8 c 1 c 2
Si forma suscipit magis et minus non suscipit ... materia ... ut minus participat formam participatur album ... suscipit magis et minus sed album. Arestoteles Metaphysice 8 c 1 c 2
Forma et finis forte sunt idem et forte non. Arestoteles Metaphysice 8 c 1 c 3
Forme ... sed compositum. Arestoteles Metaphysice 8 c 1 c 3
Aliter compositum sit ex contrariis aliter forma quod compositum ... potest ... partibus. Arestoteles Metaphysice 8 c 1 c 3

vide forma etc.

digum

Frigus ꝓpriu̅ in p̄ma etate dent' assuesti
tpatē frigidib3 ⁊ moderatē ꝓpt' sanitatē corpis
bellicā pol' lib̄ 3 c l

Calidu̅ ē in frigido ut frigidu̅ ē in calido
[illegible] ē a[illegible] alioꝝ d[illegible] 2 [illegible] 1 c 2
Calidu̅ ⁊ frigidu̅ [illegible] ⁊ [illegible] [illegible] actiua d[illegible] ge 2
tc 1 c 2
[illegible] calidu̅ frigidu̅ [illegible] [illegible] [illegible] [illegible]
[illegible] [illegible] d[illegible] ge 2 tc 1 c 2
frigidu̅ ē q[illegible] [illegible] tam[illegible] [illegible] v[illegible]
[illegible] q̄ frigidu̅ [illegible] [illegible] [illegible] [illegible]
[illegible] [illegible] d[illegible] tc 1 c 2
Calidu̅ ⁊ frigidu̅ [illegible] actiua d[illegible] ge 2 tc 1 c 2
Calidu̅ frigidu̅ [illegible] [illegible] [illegible] [illegible]
ad [illegible] cum alie [illegible] d[illegible] tc 1 c [illegible]
[illegible] qualitas
Calidu̅ ē [illegible] frigidi [illegible] d[illegible] [illegible]

ꝯ

Forma Anima ⁊ forma sit vnu̅ [illegible]
methe 8 tc 1 c 2
[illegible] ⁊ in ipa [illegible] ad formā methe 9 tc 2 c [illegible]
[illegible] ⁊ [illegible] ꝓformā methe 9 tc 2 c 1
[illegible] que mouet ⁊ ꝓpt' finē ⁊ que [illegible]
[illegible] ad actu̅ corp[illegible] ⁊ [illegible] ⁊ [illegible] ⁊
[illegible] methe 9 tc 2 c 1
[illegible] ⁊ forma ⁊ [illegible] rei act[illegible] ⁊ [illegible] potentia
methe 9 tc 2 c 1
[illegible] diuersis [illegible] q diuersis [illegible]
[illegible] q [illegible] forme q [illegible]
[illegible] q [illegible] [illegible] diffe
[illegible] ⁊ [illegible] methe 10 tc 2 c a
[illegible] ꝓpria [illegible] ⁊ [illegible] anima [illegible]
[illegible] [illegible]
[illegible] [illegible] illi [illegible] methe 10 tc 2 c a
[illegible] forma [illegible] [illegible]
[illegible] methe 10
tc 2 c a
[illegible] que [illegible] [illegible] [illegible]
[illegible] forma [illegible] [illegible] ⁊ [illegible]
[illegible] [illegible]
[illegible] methe 10 tc 2 c a
[illegible] forma
methe 10 tc 2 c a
[illegible] [illegible]
[illegible] [illegible] [illegible]
[illegible] [illegible]
[illegible] [illegible]
[illegible] [illegible] [illegible]
[illegible] [illegible] [illegible] [illegible]
[illegible] [illegible] [illegible] ad
[illegible] [illegible] [illegible]
methe 10 tc 2 c a
[illegible] [illegible] [illegible] methe
[illegible] [illegible] methe
10 tc 2 c a
[illegible] [illegible] [illegible] ⁊ [illegible]
[illegible] methe 12 tc 1 c 1
[illegible] [illegible] [illegible]
[illegible] rei [illegible] [illegible] [illegible]
[illegible] [illegible] forma
[illegible] rei 1 [illegible] methe 12 tc [illegible]
Forme [illegible] [illegible] [illegible]
[illegible] [illegible] [illegible] [illegible]
[illegible] [illegible] [illegible]
methe 12 tc 1 c 1 [illegible] sol [illegible]

Fantasia non [illegible]
actu [illegible] potentia [illegible] fantasiam [illegible]
[illegible] fantasie [illegible]
[illegible]
[illegible] fantasia [illegible]
[illegible] fantasia [illegible]
[illegible] bestiis [illegible] fantasia [illegible] bestiis
[illegible]
fantasia [illegible]
[illegible] fantasie [illegible]
[illegible]
[illegible] fantasiam [illegible] apparet [illegible]
[illegible] de an. 2 [illegible]

fantasia [illegible]
[illegible] fantasia [illegible] de an. 2 [illegible]
fantasia [illegible]
[illegible] fantasie [illegible] fan-
tasia [illegible] fantasia
[illegible] de an. 2 [illegible]
[illegible] bestiis [illegible] fantasia de an. 2 [illegible]
fantasia [illegible]
de an. 2 [illegible]
fantasia [illegible]
[illegible] fan-
tasia [illegible] animalia
[illegible] de an. 2 [illegible]
fantasia [illegible] de an. 2 [illegible]
fantasia [illegible]
[illegible] animalia de an. 2 [illegible]
fantasia [illegible] de an. 2 [illegible]
Nota [illegible] fantasie [illegible] fanta-
sia [illegible] fantasia
[illegible] de an. 2 [illegible]
fantasia [illegible]
[illegible] de an. 2 [illegible]
fantasia [illegible]
[illegible]
fantasia [illegible] de an. 2 [illegible]
fantasia [illegible]
[illegible] de an. 2 [illegible]
Nota [illegible] animalia [illegible] fantasia [illegible]
[illegible]
[illegible] de an. 2 [illegible]
[illegible] animalia [illegible] fantasia [illegible]
[illegible]
[illegible]
[illegible]
[illegible] de an. 2 [illegible]
fantasia [illegible] de an.
2 [illegible]
fantasia [illegible] de an. 3 [illegible]
[illegible] fantasia de an.
3 [illegible]
[illegible] de an. 3 [illegible]
[illegible] fantasia [illegible] de an. 3 [illegible]
[illegible] fantasie [illegible] de an.
3 [illegible]
fantasia [illegible] de an. 3 [illegible]
[illegible]
fantasia [illegible] de an.
[illegible]
[illegible] de an. 3 [illegible]
[illegible]

[illegible]
[illegible] de an. 3 [illegible]
[illegible] de an. 3 [illegible]
[illegible] fantasia [illegible] fantasia [illegible]
[illegible]
de an. 3 [illegible]
[illegible] fantasia [illegible]
fantasia [illegible] de an. 3 [illegible]
[illegible] fantasia de an. 3 [illegible]
[illegible] fantasia [illegible]
[illegible] motu
[illegible]
[illegible]
[illegible] de an. 3 [illegible]
[illegible]
de an. 3 [illegible]
fantasia [illegible] de an. 3 [illegible]
fantasia [illegible] appetitus [illegible] de an.
3 [illegible] appetitus
[illegible] fantasia [illegible]
[illegible] de an. 3 [illegible]
[illegible] fantasia de an. 3 [illegible]
[illegible] fantasia [illegible] de an. 3 [illegible] appetitus
[illegible] aliqua fantasia
[illegible] fantasia [illegible]
[illegible]
[illegible] de an. 3 [illegible]
[illegible] fantasia [illegible] de an. 3 [illegible]
[illegible] appetitus
Nota [illegible] animalia [illegible]
[illegible] fantasia de an. 3 [illegible]
fantasia [illegible] appetitus [illegible] de an. 3 [illegible] appetitus
[illegible] de an. 3 [illegible]
fantasia [illegible] animalibus [illegible] appetitus [illegible] fantasia
[illegible] de an. 3 [illegible]
fantasia [illegible] de an. 3 [illegible]
in animalibus [illegible] appetitus
fantasia de an. 3 [illegible]
in animalibus [illegible] fantasia [illegible]
de an. 3 [illegible]
animalia [illegible] fantasia [illegible] de an. 3 [illegible]
fantasia [illegible] de an. 3 [illegible]

Forma

Omnis [illegible] transformat [illegible] in [illegible] accipi s. 2m [illegible]
[illegible] transformatur ut [illegible] [illegible] [illegible]
[illegible] si [illegible] 2m formam de ge. 1 tr. 2 c. 2
[illegible] 2m formam augetur [illegible] non 2m [illegible]
de ge. 1 tr. 2 c. 2
[illegible] fit augmentum [illegible] fore non [illegible] de ge. 1
tr. 2 c. 2
Quod augetur [illegible] 2m formam non 2m [illegible] de ge.
1 tr. 2 c. 2 [illegible] augmento
[illegible] aliud [illegible] alia de ge. 1 tr. 2 c. 2
[illegible] augmenti et nutrimenti [illegible] alium [illegible]
[illegible] et forma [illegible] de ge. 1 tr. 2 c. 2
[illegible] formam [illegible] non [illegible] formam
[illegible] de ge. 1 tr. 3 c. 2 [illegible] passiva [illegible]
passiva [illegible]
Forma et [illegible] de ge. 1 tr. 3 c. 2
agens agit [illegible] formam [illegible] materiam
[illegible] pati et recipere
[illegible] non fit 2m materiam 2m formam de ge. 1 tr. 3 c. 3
[illegible] mixtio
[illegible] aqua [illegible] 2m formam de ge. 1 tr. 3 c. 3
Forma [illegible] de ge.
[illegible] de ge. 2 tr. 1 c. 6
Causa [illegible] in mixto [illegible] formalis
[illegible] de ge. 2 tr. 1 c. 6
Forma [illegible] de ge. 2 tr. 1 c. 6
[illegible] de forma de ge. 2 tr. 1 c. 1
Forma [illegible] de ge. 2 tr. 1 c. 1
Forma [illegible]
[illegible] forma de ge. 2 tr. 1 c. 8
[illegible] forme de ge. 2 tr. 1 c. 8
Forma [illegible] pati [illegible] forme
de ge. 2 tr. 1 c. 8

Justificacio [illegible] ... sicut domus et si ... est forma naturalis Metha. xij tc 1
~~... sunt ... artis ... xij tc 1~~
Forma est que quidem ... Metha. xij tc 1
... generatio vel corruptio ... ut domus ... et sanitas incipiunt et desinunt ... Metha. xij tc 1
Forme naturales ... esse separate ... forme separate sunt forme naturales Metha. xij tc 1
Aliqua forma ... Metha. xij tc 1
... unumquodque genus est alia forma ... talia privatio Metha. xij tc 1
... genus est alia forma ... privatio Metha. xij tc 1 ... genus
... susceptiva forme et privationis Metha. xij tc 1
Actus et potentia ... in materia et formam et privationem Metha. xij tc 1 ... actus
Actus et potentia ... forme et privatione Metha. xij tc 1
Forma est actus materie non potentia Metha. xij tc 1
Individua ... materia et forma ut ... Metha. xij tc 1
Tales ... forme ... Metha. xij tc 1
Forma est ... phisicorum 1 tc 2 ...
Materia et forma sunt principia ... naturalis phisicorum 1 tc 3
... principium
Materia et forma ... phisicorum 1 tc 3
... materia
Forma ... presentia et absentia in materia est causa generationis et corruptionis phisicorum 1 tc 3
Forma est ... presentia et absentia ... ut ... aliud ...

phisicorum 1 tc 3
Materia non est cognoscibilis nisi ... ad formam phisicorum 1 tc 3 ... materia
... ad statuam ... forma ... et forme ... forma ... ad formam ... phisicorum 1 tc 3
Forma ... phisicorum 1 tc 3
Privatio est contraria forme phisicorum 1 tc 3
... forma ... phisicorum 1 tc 3
... differentia forme ... phisicorum 1 tc 3
... deo ... anima phisicorum 1 tc 3
Privatio est contraria forme phisicorum 1 tc 3
Materia ... appetit formam phisicorum 1 tc 3
Materia appetit formam ... privationem ... forme phisicorum 1 tc 3
Materia appetit formam ... bonum phisicorum 1 tc 3
Natura que est materia ... phisicorum 2 tc 1
Forma ... phisicorum 2 tc 1
Forma est natura ... natura ...
... forma ... naturalis ... ad formam ... artificiale ... ab arte ... naturalis ... forma ... natura ... forma est ... artificiata ... naturalia ... forma est ... phisicorum 2 tc 2
... phisicorum 2 tc 1 ... privatio
... phisicorum 2 tc 2
... phisicorum 2 tc 2 ...

Felleas sunt possessiones animalis sicut ec
equales etc una c dysyplia omni animi
et solo ecs in moles sicut ec equales moles
no et omnes artifices sunt quies animi
pol 2 lt i c x

Fetus seniorum imperfecti sunt in corporibus et
telabius sunt iuniorum pol 1 lt 3 c 3
Fetus decrepitorum ultimo tempore deviant
quia sunt debiles in corpore et sunt ostacu
lis in ... pol 1 lt 3 c 3
Animalia bruta regentes propter fetus suos
nutriunt in lacte pol 1 lt 3 c x

Fides ... ad ... fides et ... d
... 2 lt x c x
... fides et ... d ... 2 lt x c x
... fides et ... d
... 2 lt x c x
... fide et ... d ...
2 lt x c x

Fieri ... sit intelligendo ... ultra c
materia et ultra forma ... sit equale ... ultra
materia et ultra forma habent materiam et formam ...
... materia ... materiam et ... formam fieri ...
... quia ... transmutatione ...
... materiam ... aquo sit ...
mutato ut moveri et ... sit ...
... magis ... transmutatis
formam ... ipsius ... xij lt c i
Omne ... quod fit fit ab agente univoco i.
similem formam ... omne quod fit ut fit aut
ab arte ut a casu ut fortuna ... que fiunt
ab arte fiunt ab univoco ut ... j° ... q
fiunt a casu ... generat ... reliqua que fiunt
a casu ... causalitas et cause
... xij lt i c i
Omne quod fit ut fit a natura ab arte ab casu
... xij lt i c i
... philosophantes ... ut fit
phisicorum i lt 2 c 2 ...
Non omnia que fiunt fiunt ... 2 ...
... ut ... et ... d
... ut luto d luto ... ut la
tes ... et domus ... ex
... phisicorum i lt 2 c ...
Elementa fiunt ... phisicorum i lt 2 c 2
Omnia simplicia fiunt ex contrariis phisicorum i lt 3 c i
... contrarium
... non fiunt ... ex aliis ... omnia
... phisicorum i lt ... c i
... sit ... 2 ... accidens i ...
... aptum ... alio ... omnia ...
... naturalis ... 2 ... accidens
... accipiat ... 2 ... accidens ...
phisicorum i lt 3 c i
... fit album ... 2 ... nigrum ut
... album ... album
album ... nigrum et ... albi
... album ... fit album i nigro
... phisicorum i lt 3 c i
Omnia ... fiunt ex ... intermediis
contrariorum phisicorum i lt 3 c i ...
... omne ... consonante ...
... et ...
... phisicorum
i lt 2 c i
Omnia fiunt ex contrariis phisicorum i lt 3 c i
...

Album fit ex non albo et non ex quolibet non albo sed ex nigro vel ex tali non albo quod dicitur [illegible] idem similiter de albo et sic per album phisicorum 1 tt 3 c 1

Omnia corpora fiunt ex contrariis vel ex mediis quorum phisicorum 1 tt 3 c 1

Media fiunt ex contrariis ut colores medii ex albo et nigro phisicorum 1 tt 3 c 1

Omnia que non fiunt ex subiecto [illegible] fiunt ex contrariis phisicorum 1 tt 3 c 1

Contrarium per se non fit ex contrario phisicorum 1 tt 3 c 1 [illegible]

Forma substantialis fit non substantia phisicorum 1 tt 3 c 2

Simpliciter aliquid dicitur fieri quando [illegible] et simpliciter quando [illegible] phisicorum 1 tt 3 c 3

[illegible] permanentibus non dicitur [illegible] fit [illegible] phisicorum 1 tt 3 c 3

[illegible] simpliciter aliquid fit [illegible] permanens [illegible] non permanens phisicorum 1 tt 3 c 3 [illegible]

[illegible] loquendo [illegible] [illegible] dicitur aliquid fieri ex [illegible] privatione dicitur aliquid fieri sed non in [illegible] dicitur aliquid fieri phisicorum 1 tt 3 c 3 [illegible] dicto

[illegible] que fiunt que fiunt ex transfiguratione ut statua que ex appositione ut que augmentantur que ex ablatione ut ex lapide [illegible] que ex compositione ut domus que alteratione ut [illegible] phisicorum 1 tt 3 c 3

[illegible] fit [illegible] phisicorum 1 tt 3 c 3

Forma fit aliquid per se ex privatione [illegible] phisicorum 1 tt 3 c 3

[illegible] fit ex ente [illegible] phisicorum 1 tt 3 c 3

[illegible] non fit [illegible] phisicorum 1 tt 3 c 3

[illegible] non fit aliquid simpliciter [illegible] per se ut [illegible] phisicorum 1 tt 3 c 3

[illegible] simpliciter [illegible] per se et [illegible] phisicorum 1 tt 3 c 3

[illegible] medicus [illegible] ut medicus [illegible] medicus [illegible] phisicorum 1 tt 3 c 3

Nichil fit ex non ente simpliciter [illegible] phisicorum 1 tt 3 c 3

[illegible] non ente nichil fit [illegible] non ente [illegible]

fit ex ente in potentia [illegible] nichil fit ex ente simpliciter in actu [illegible] phisicorum 1 tt 3 c 3

Non [illegible] antiquorum dicentes nichil fieri [illegible] si aliquid fit vel [illegible] ex ente vel non ente [illegible] esse antequam fieret [illegible] ex non ente [illegible] fit [illegible] fit ex ente [illegible] ente in actu alio [illegible] ente in potentia [illegible] fit ex ente in potentia [illegible] non [illegible] simpliciter [illegible] tt 82 [illegible] ex non ente simpliciter [illegible] fit ex non ente [illegible] phisicorum 1 tt 3 c 3

Non ex privatione [illegible] privatio [illegible] fit aliquid phisicorum 1 tt 3 c 3

[illegible] impossibile [illegible] ex ente et non ente fit aliquid per se [illegible] phisicorum 1 tt 3 c 3

[illegible] non fit aliquid per se [illegible] phisicorum 1 tt 3 c 3

Ex homine fit homo phisicorum 2 tt 1 c 2

[illegible] phisicorum 2 tt [illegible] c 1

[illegible] phisicorum 2 tt [illegible] c 2

[illegible] phisicorum 2 tt [illegible] c 2

[illegible] phisicorum 2 tt [illegible] c 2

[illegible] phisicorum 2 tt [illegible] c 2

[illegible]

[illegible] phisicorum 2 tt [illegible] c 1

[illegible] phisicorum 3 tt [illegible] c 1

[illegible] phisicorum 3 tt 2 c 1

[illegible] phisicorum 3 tt 2 c [illegible]

[illegible] phisicorum [illegible] c 1

[illegible] phisicorum [illegible] tt 2 c [illegible]

[illegible] phisicorum [illegible] tt 2 c [illegible]

[illegible] phisicorum [illegible] tt 1 c 2

[illegible] phisicorum [illegible] tt 1 c 3

[illegible] phisicorum [illegible] tt 2 c [illegible]

[illegible]

Falsum verum et plures sunt in rebus [illegible] componit et dividit [illegible] 2 c 3 pro veritas

veritas et falsitas dependent [illegible] [illegible] 2 c 3 pro veritas

Essentialiter non esse [illegible] compositionem et divisionem [illegible] veritatis et falsitatis in opinione [illegible] 2 c 3

[illegible] compositionem et divisionem in rebus [illegible] veritatis et falsitatis in opinione ratione [illegible] 2 c 3 pro veritas

[illegible] vera vel falsa [illegible] 2 c 3

In simplicibus non [illegible] veritas vel falsitas [illegible] 2 c 3

Verum et falsum [illegible] sunt in compositis et simplicibus [illegible] 2 c 3

[illegible] de celo et mundo [illegible]

[illegible]

Fantasia [illegible]

Fantasia

[illegible]

Adeandem formam possunt esse plures motus [illegible] 2 c 2

In substantiis non potest accipi [illegible] mutationem [illegible]

[illegible] 3 c 2

In formis et figuris non est alteratio [illegible] pro alteratio

[illegible]

In rebus sensibilibus tam constantibus et generatis [illegible] aliud est forma [illegible] et aliud forma [illegible] aurea [illegible] vel [illegible] 3 c 2

Celum [illegible] forma in materia [illegible] 3 c 2

pro [illegible] celum

Omne sensibile [illegible] forma [illegible] 3 c 2

[illegible]

[illegible]

Forma nichil habebit natura sua quoniam sic non
habebit formam suam propriam phisicorum 2 tractatus capitulo 2
Unde ergo dicitur esse tale per formam phisicorum 2 tractatus capitulo 2
Exemplum ad in littera illud
Per formam distinguitur unumquodque ab aliis phisicorum
2 tractatus capitulo 2
Forma anima non est forma re separata sed solum
in ratione phisicorum 2 tractatus capitulo 2
Forma dicitur natura quam materia phisicorum 2 tractatus capitulo 2 supra patet natura
Forma non est separabilis anima in parte quantum ratione i
diffinitionem phisicorum 2 tractatus capitulo 2 vide supra perfectio
Forma est magis natura quam materia phisicorum 2 tractatus capitulo 2 supra patet natura
generatio quod animo est forma et natura phisicorum 2 tractatus capitulo 2
vide supra ~~natura~~ natura
Forma tamen dicitur quia tamen privatione id est
in potentia aliquando potest potentia sed ingrediendo
privatio vel abiciendo phisicorum 2 tractatus capitulo 2
Forme naturales non sunt separate animae tamen esse
phisicorum 2 tractatus capitulo 1 supra patet naturalis
Forme naturales numquam sunt separate animae quam materia
phisicorum 2 tractatus capitulo 1 supra patet naturalis
Scientia naturalis habet considerare de materia et forma phisicorum 2
tractatus capitulo 1 supra patet naturale
Natura est duplex scilicet materia et forma phisicorum 2 tractatus capitulo 2
Empedocles et democritus exigua parte de forma tetigerunt
phisicorum 2 tractatus capitulo 2
Consideratio naturalis non est sine materia nec est
materia tamen sed est materia et formam id est forma
in materia phisicorum 2 tractatus capitulo 2
Empedocles considerare materiam et formam phisicorum 2
tractatus capitulo 2 supra patet natura empedocles
Naturalis habet considerare materiam et formam phisicorum 2 tractatus capitulo 2
supra patet naturalis
In artificialibus artifex habet considerare materiam et formam
phisicorum 2 tractatus capitulo 2
Finis est forma materie vide forma est finis secundum quam actio perficitur
vel res fit supra patet finis
Naturale potest tamen considerare de forma phisicorum 2 tractatus capitulo 2
supra patet naturalis
Potes diffinitiones sunt forme phisicorum 2 tractatus capitulo 2
vide supra diffinitio
Anima et forma dicuntur ad aliud phisicorum 2 tractatus capitulo 2
Considerare forme requirit considerare materiam phisicorum
2 tractatus capitulo 2
Quia materia requirit aliam et aliam formam phisicorum
2 tractatus capitulo 2

Phisicus naturalis habet considerare omnes formas usque ad
ultimam formam existentem in materia phisicorum 2 tractatus capitulo 2
vide supra naturalis
Terminus considerationis forme naturalis phisicus naturalis
est usque ad humanam animam phisicorum 2 tractatus capitulo 2
Anima humana dicitur esse forma separata phisicorum 2 tractatus capitulo 2
vide supra anima
Phisicus naturalis debet considerare de forma que habet separationem
in materia phisicorum 2 tractatus capitulo 2
Phisicus naturalis habet considerare de forma generata
ex materia phisicorum 2 tractatus capitulo 2
Forma dicitur species et quod quid erat esse phisicorum 2 tractatus capitulo 2
Partes diffinitionis omnes sunt forme phisicorum
2 tractatus 3 capitulo supra patet diffinitio
Forma dicitur quod quid erat esse et totum et compositionis
species phisicorum 2 tractatus capitulo 1
Motio est a forma phisicorum 3 tractatus capitulo 2
Motiones sunt forme et actus idest quoddam motum
motor est in actu phisicorum 3 tractatus capitulo 2
Omnis actio est a forma passio a materia phisicorum 3 tractatus capitulo 2
Infinitum non habet formam non est ut perfectio 1 formarum et perfectorum
phisicorum 3 tractatus capitulo 4
Anima est continens formam continentem phisicorum 3 tractatus capitulo 6
Forma 1 species phisicorum 3 tractatus capitulo 6 species continentis et
permutatio
Materia et forma sunt contigue compositionem ad individuum
phisicorum 4 tractatus capitulo 2
Materia et formam non est facile cognoscere sed compositionem
ad individuum phisicorum 4 tractatus capitulo 2
Locus non est materia nec forma supra patet locus
Materia et forma non possunt separari a re phisicorum 4
tractatus capitulo 2
Non ratione qua locus non est forma phisicorum 4 tractatus capitulo 2
Materia et forma sunt nature rei et dicuntur substantia
phisicorum 4 tractatus capitulo 2
Locus non est materia nec forma phisicorum 4 tractatus capitulo 3
Materia et forma sunt aliquid illius in quo sunt phisicorum
4 tractatus capitulo 3
Terminus forme quod locus sit terminus sed dissimiliter phisicorum
4 tractatus capitulo 4
Locus habet se ad locatum sicut forma ad materiam ~~phisicorum~~
sicut totum ad partem phisicorum 4 tractatus capitulo 4 supra patet locus
Aqua in respectu aeris habet se sicut materia et aer sicut forma
phisicorum 4 tractatus capitulo 4
Quod subiectum forme substantialis non debet dici similiter
materia phisicorum 4 tractatus capitulo 2
Falsa ratio est de motu et de formis et qualitatibus
phisicorum 4 tractatus capitulo 2 vide supra motus
Non est eadem ratio de motu et de formis quo ad ...
phisicorum 4 tractatus capitulo 2 supra patet materia ...

Felicitas. In operatione sapientie maxime
consistit felicitas / eth x / tt 2 / c v
Felicitas perfecta / non est in operatione virtutis
sed in speculatione veritatis / eth x / tt 2 / c v
Felicitas perfecta consistit in speculatione
veritatis / eth x / tt 2 / c v
Felicitas est speculatio veritatis quia omnis
perfectissima operatio hominis est felicitas / speculatio
veritatis est perfectissima operatio hominis / probatur
e.t / tam ex parte subiecti scilicet intellectus quam ex
parte obiecti quia talis speculatio est circa divina
et intelligencia 2a ratio / Inter omnes operationes
hominis felicitatis perfecta operatio / debet esse
maxime continua / sed talis est speculatio veri-
tatis / probatur / quia melius possumus continue specu-
lari quam aliquid aliud facere / 3a ratio / illa operatio
que est delectabilissima est felicitas / sed speculatio
veritatis est huiusmodi / quia est aliis nobilissima 4a
ratio / ad speculandum homo est maxime per se suffi-
ciens quod est de essentia felicitatis unde ad
speculandum homo non indiget hiis que sunt
ad communem vitam necessaria / sed ad faciendum actum
indiget multis aliis / 5a ratio / speculatio est per se
eligibilis / et in nullo propter aliud sed hoc pertinet
a ad felicitatem / eth x / tt 2 / c v
Communiter omnes estimamus quod felicitati
oporteat esse delectationem admixtam / eth x
tt 2 / c v /
Autharkeya i. per se sufficientissima requiritur
ad felicitatem / eth x / tt 2 / c v
b Sed vero / felicitas consistit in operatione virtutis
sed non in operatione practica virtutis videlicet in operatione
virtutis speculativa / ad 2 partem / felicitas con-
sistit in quadam vacatione / sed nulla operatio
virtutis practice / consistit in vacatione videlicet
felicitas videtur consistere in quadam vaca-
tione / probatur / quia ad hoc tunc vacare / quando attingit
ad ultimum finem / in quo perfecte quiescit sed
tunc felicitas sit finis ultimus / in quo est perfecta
quies / et omnimoda imperturbatio / scilicet quod felicitas
consistit in quadam vacatione / eth x / tt 2 / c v
Felicitas politica / est altera a felicitate
speculativa / eth x / tt 2 / c v
In operatione virtutum moralium non est perfecta
felicitas / quia in illis non est vacatio / eth
x / tt 2 / c v
Politicus studet acquirere felicitatem poli-
ticam sibi ipsi / et omnibus / eth x / tt 2 / c v

In contemplatione veritatis / consistat perfecta feli-
citas hominis / dummodo assit diuturnitas vite
eth x / tt 2 / c v
Diuturnitas perfecta vite / requiritur ad esse felicitatis
hominis probatur / quia nichil eorum que ad felicitatem
pertinent / debet esse imperfectum / eth x / tt 2 / c v
Diuturnitas vite et temporis requiritur ad felici-
tatem / eth x / tt 2 / c v /
Operatio speculativa intellectus / est perfecta felicitas
hominis / dummodo accipiat perfectam longitu-
dinem vite / eth x / tt 2 / c v /
Perfecta longitudo vite requiritur ad esse
felicitatis hominis / probatur / quia nichil eorum que
ad felicitatem pertinet / debet esse imperfectum
eth x / tt 2 / c v
Nichil eorum / que ad felicitatem pertinet debet
esse imperfectum / eth x / tt 2 / c v
Felicitas consistit in quadam vacatione / eth
x / tt 2 / c v.
Felicitas speculativa est potior activa quia
id quod est separatum et divinum / est excellens
composito et humano / sed felicitas activa
est composita et humana / sed speculativa est
separata et divina videlicet probatur felicitas activa
consistit in operatione virtutis moralis et prudentie
et illa sunt humana et composita / videlicet vita activa
que attenditur secundum hec est humana et composita
sed speculativa est separata a passionibus / et magis
divina / 2a ratio / illa felicitas que est magis
sibi sufficiens / est excellentior et potior illa
que pluribus indiget sed felicitas speculativa indige-
re paucis vel nullo minus indigere quam ei languant
bona exteriora quam felicitas activa videlicet a 3a / probatur
quia felicitas practica si debet exercere actum li-
beralitatis / indiget pecunia ad dandum /
et si debet exercere actum iusticie indiget pecunia
ad debita solvendum / 3a ratio / illa operatio
que deo et substantiis separatis attribuitur est potior
et potior quam illa / que a deo et a substantiis separatis
removetur sed felicitas speculativa / ut contemplatio
veritatis attribuitur deo / et felicitas practica
que est secundum prudentiam et virtutem moralem removetur
a deo / videlicet felicitas speculativa est potior / a 3a
quia potioribus potiora attribuuntur / et imperfecta ab
eis removentur quod probatur / quia substantiis separatis non
attribuitur felicitatem practicam que est secundum operationes
prudentie / et virtutum moralium / quia non attribuitur de-
fel.

Melius est dicere quod felicitas est operacio secundum virtutem
quam quod sit ipsa virtus / eth 1 / tractatu 1 / c 6
Aliqui dicentes felicitatem consistere in delectacionibus
consonant opinioni aliis eorum quibus operacio
virtuosa est delectacio eth 1 / tractatu 1 / c 6
Felicitas est quid optimum / delectabilissimum / et pulcherrimum / eth 1 / tractatu 1 / c 6
Felicitas consistit / in operacione / vel operacionibus virtuosis
eth 1 / tractatu 1 / c 6
Bona exteriora ad felicitatem pertinent / eth 1
tractatu 1 / c 6
Quedam bonorum exteriorum felicitati instrumentaliter
deserviunt quia impossibile est / vel non facile / ut ille
qui est facultatibus denudatus / et eciam inpotens ad libenter / possit operari / quia opera virtuosa
quibus tamen felicitas politica maxime indiget eth 1 / tractatu 1 / c 6
Bona exteriora / felicitati organice deserviunt
eth 1 / tractatu 1 / c 6
Quedam bonorum exteriorum / deserviunt felicitati / ad
eius pulchritudinem et decorem / ut nobilitas
pulchritudo etc eth 1 / tractatu 1 / c 6 bonis
denudati quibusdam bonis exterioribus / scilicet nobilitate
prole / pulchritudine etc coniugant beatitudine
quia / quia propter reddetur homo contemptibilis / in oculis aliorum / eth 1 / tractatu 1 / c 6
Felicitas et bona fortuna non sunt idem / nec
felicitas et virtus sunt idem / eth 1 / tractatu 1 / c 6
Racionabile est quod felicitas proveniat nobis a causa
divina quia racionabile est quod optimus effectus
scilicet est felicitas proveniat nobis ab optima causa scilicet divina
tunc effectus et causa debent proporcionari / eth 1 / tractatu
3 / c 1 /
Si aliquod aliud donum ipsorum deorum est datum
hominibus maxime racionabile videtur felicitatem
esse donum dei / eth 1 / tractatu 3 / c 1 /
Felicitas est quid optimum omnium humanorum / id est inter
omnia bona humana / eth 1 / tractatu 3 / c 1 / felicitatem
Tollerabile est quod felicitas est causa humana quia
ideo / ab illo tollerabile est provenire a quo si
ponimus provenire non removetur id quod est proprium
felicitati scilicet quod sit optimum et divinum / sed felicitatem
esse causam humanam / non tollit hoc / propter quod tamen hoc stat
quod ipsa sit premium virtutis / tale autem est quoddam
divinum beatum et optimum racio / Si ponitur esse causa
humana / adhuc non tollitur / quin sit finis omnium
operacionum humanarum patet / quia adhuc potest esse communis
omnibus hominibus / et sic per studium et disciplinam / poterit quilibet
homo / non orbatus venire ad eam / eth 1 / tractatu 3
c 1 /
Racionabile est felicitatem / advenire homini propter virtutem
sed virtus est assuefactibilis / vel per disciplinam
sed disciplinabilis / vel per exercitacionem / sed
est operabilis / eth 1 / tractatu 3 / c 1 /

Felicitas est quoddam divinissimum / quia ipsa est premium
virtutis / sed id quod est quoddam optimum et divinum et beatum
est / eciam quia ad dicitur esse divinum / non solum propter hoc
quod est a deo causatum immediate / sed eciam quia nos
deo similiter assimilat propter excellenciam bonitatis
eius / sicut assimilacio corporibus nobis fiat / eth
1 / tractatu 3 / c 1 /
Felicitas est premium virtutis / quod intuentes quod ei
debetur ex se ipso tamquam finis et ultima eius
perfectio / eth 1 / tractatu 3 / c 1 /
Felicitas est quoddam bonum multum commune quod per
studium et disciplinam patet in expresse / omnibus
non orbatis ad virtutem id est qui absque impedimento
possunt exercere operacionem virtutis / eth 1 / tractatu 3 / c 1 /
Possessio felicitatis nulli est impossibilis qui
voluit impendere laborem / et studium / actibus
virtutum secundum eum / eth 1 / tractatu 3 / c 1 /
Felicitas est quoddam bonum quod natum pluribus
convenire / eth 1 / tractatu 3 / c 1 /
Irracionabile est quod felicitas proveniat a fortuna — 1
quia irracionabile est quod optimum fiat a causa aliqua
ut sunt omnia optima / sed est a fortuna / quia
sunt a fortuna deteriora sunt quam que sunt a natura
et ab arte racio / Conceditur fortune quod ab ipsa
taliter dependeat / id quod est maximum omnium — 2
bonorum et valde preciosissimum sed felicitas est
maximum bonorum etc / 3o patet expressione felicitatis — 3
quod felicitas non est a fortuna quia felicitas est quedam
operacio anime secundum virtutem perfectam / sed operacio virtutis
perfecta est quod procedat a racione / sed quod est mota
ab aliqua causa divina / sed id quod est a fortuna est preter racionem
etc / eth 1 / tractatu 3 / c 1 /
Felicitas non est a fortuna / quia quod omne agens disponit
id quod agit / quanto melius ut causa sit esse / sed
melius quod felicitas sit a causa per se / secundum ut
humana quam a causa paciens / sed est fortuna / eth 1
tractatu 3 / c 1
Dicere et concedere felicitatem provenire / a causa
fortuita est valde preciosissimum / quia sunt fortuite
non sunt in nostra potestate / sed quod homo non esset dominus
suorum actuum / Et si omnia fortunate venirent
cessaret omne studium / causa humana bono exequenda
eth 1 / tractatu 3 / c 1 /
Felicitas dicitur maximum bonorum / quia bonorum humanorum / eo quod omnia adipiscenda ordinantur tamquam
ad finem / eth 1 / tractatu 3 / c 1 /
Reliqua bonorum que concurrunt ad felicitatem necessario
sunt sicut virtutes / que instrumentaliter et organice
que sunt utilia / tamquam adiutore / eth 1 / tractatu 3 / c 1 /
Felicitas est finis politice sciencie / eth 1 / tractatu 3 / c 1 /
Felicitas soli competit nature racionali / eth
1 / tractatu 3 / c 1
Felicitas indiget virtute perfecta / et vita perfecta
eth 1 / tractatu 3 / c 1 /

Felicitas e qz pmanes / 2 neqz defacili tnsm(u)t(a)bilis
eth 1 / tt 3 / c 2 /
Si infelice uiatur felicitas fuaiaconi for
tue tic e similis camaleonte / eth 1 / tt 3 / c 2 /
Felicitas principaliter consistit in opibus
uirtutis / 2 non in bonis fortune / nisi instrumentaliter
eth 1 / tt 3 / c 2 /
Operaciones uirtutum st domine felicitatis / eth 1
tt 3 / c 2 / q R operacio
Felicitas e quid i mobile / et no facile am-
sibile / eth 1 / tt 3 / c 2 /
Felicitas qt permane in aliquo ptam uita
suam / pz quia felicitas consistit in opacione u-
tutis / que uirtus e habitus pmanentissimus
hoc est quia felix semp uel maxime patit
opari in uita actiua que st s uirtute / 2 speculari
i uita speculatiua / eth 1 / tt 3 / c 2 /
Bona exteriora / condecorant felicitate / eth 1
tt 3 / c 2 /
Felicitas e bonum omnio 2 omnimode pfectum / al
iqd requir / qz habeat omnia / que ei quo-
cumqz modo siue principalit instrumentaliter uel ex
per modum ornatus deseruiunt / inter q pripue
e qz ho feliciter alta uitam finiat e concludat
eth 1 / tt 3 / c 2 / ... t
Post bonum uel malum non e mutatio feli-
citatis / uel miserie eth 1 / tt 3 / c 2 /
Hominibus mortuus non i est felicitas / eth 1
tt 3 / c 3 / pz R mortuus
Felicitas non e de genere potenciarum i circa uel
uirtutum opatiuarum / qz sicut talium no e bonum
habere uirtutis / sed potius rei opate / eth 1 / tt 2
c 1 /
Felicitas e bonum laudabile uel honorabile pz
qz e bonum in actu / 2 no in potencia / sed oe bonum
i actu e laudabile uel honorabile / eth 1 / tt 2
c 1 /
Felicitas e bonorum honorabilium / 2 no laudabilium
pz optimorum / adque alia ordinant / no e laus
felicitas e optima / adque alia ordinant
eth 1 / tt 2 / c 1 /
Nullus laudat felicitatem / sicut ho iustum eth
1 / tt 2 / c 1 / q R laus
Felicitas non laudatur / sed bene beatificatur
ut pate existens aliqd melius 2 diuinius rebus
q laudantur / eth 1 / tt 2 / c 1 /
Felicitas e bonum honorabile pz felicitas e
bonum laudabile / uel honorabile / sed no e laudabile
pz honorabile 2a ro / felicitas e cum 2 principium
omnium bonorum humanorum / pz e bonum honorabile / eth
qz tale bonum uidetur ee quoddam diuinum diuinum
at e honorabile / ad 3m gra felicitatis / tamqz pp
bonum finale 2 cum finale / oia alia operant
abhoc / eth 1 / tt 2 / c 1 /
Felicitas licz ratione principii sit / qz ei gra
omnes homines operant / q sicut autem i operabilibus
licz ratione principii / qz ex ipso sumit ro eorum / q
st adfinem / eth 1 / tt 2 / c 1 /
Gra felicitatis / omnes homines / oia operant
eth 1 / tt 2 / c 1 /
Felicitas e operacio q s uirtute pfectam / eth 1 /
tt 2 / c 1 /
Felicitas e ponenda in aia racionali pfunctam
pz felicitas e operacio uirtutis excellentissime
sicut 2 sapia sed sapia e i aia racionali p
cienciam / eth 1 / tt 2 / c 2 /
Secundum bonum commune modum infra legalia
dicitur ea / q st conseruatiua / 2 factiua felicitatis
2 eorum q quocumqz modo ad felicitatem ordinant
eth 7 / tt 1 / c 2 /
Tam sapia qz prudencia valet ad felicitatem
eth 6 / tt 2 / c 1 /
Prudencia 2 sapia non valet ad felicitatem
sed ars medicinalis ad sanitatem sed sicut sani-
tas facit ad opa sana / eth 6 / tt 2 / c 1
Sapia e quedam pars totius uirtutis i totius
uirtualis ex omnibus uirtutibus constituti s felicitatis
eth 6 / tt 2 / c 1
Felicitas e quoddam totum uirtuale con-
tinentiu ex uirtutibus speculatiuis 2 practicas / tamqz
ex suis partibus principaliter eth 6 / tt 2 / c 1 /
Sapia e utilis adfelicitatem / eth 6 / tt 2
c 1 / pz R sapia
Prudencia e utilis 2 necessaria adfelicitatem
eth 6 / tt 2 / c 1 / pz R prudencia
Multi dicunt felicitatem ee opacionem cum
delectacione eth 10 / tt 2 / c 1 /
Ro opinioz de felicitate q dicunt qt opo non
impedita cuiuslibet uirtutis / quod q plurimum accidit
s prudencie 2 sapie / eth 10 / tt 2 / c 2
Felicitas e opacio non impedita / eth 10
tt 2 / c 2 /
Felicitas e quid optimum eth 10 / tt 2 / c 2
Felicitas q e opo non impedita e eli-
gibilissima / eth 10 / tt 2 / c 2 /
Delectacio inquantum consistit felicitas e qz optimum
eth 10 / tt 2 / c 2 /
Racionabiliter antiqui delectacionem felicitati
adiungunt dicentes felicitatem ee opacionem de-
lectabilissimam / eth 10 / tt 2 / c 2 Ro R delectacio
Felicitas e dicitur bonorum pfectorum q qz
e pfectum bonum per se sufficiens eth 10 / tt
2 / c 2 /
Propter hoc qz felicitas indiget bonis fortu-
ne quidam uidetur qz bona fortuna sit idem
felicitati eth 10 / tt 2 / c 2 /
Bona fortuna non e idem felicitati pz

fortuna si excellens impedit felicitate eth
I/ tt 2/ c 2/
fortuna excellens impedit felicitate q
i qntu ille qui fortunaz nescit bene ferre
peam impeditur ab opone uturs in q
consistit felicitas/ ut quia ex nimia pon
efficitur quis oppressor alio2/ 2 ex nimijs
diuitijs contemptor alio2 s en/ eth I tt
2/ c 2/
Racio 2 mensura bone fortune e accipienda
p proporcionem ad felicitate/ eth I/ tt 2/ c 2
q Re fortuna
felicitas est quedam operatio/ eth x/ tt 3/ c 2/
Operationes virtutis/ non sunt qualitates
nec ipsa felicitas/ eth x/ tt 1/ c 3/
feli e finis omni actuu humanorum/ eth x
tt 2/ c 2
felicitas non e habitus/ q sic tunc
felicitas inesset dormienti p totam vitam
suam uel maxima eius pte/ eo q habitus
pt inesse dormienti/ sz dormiens non h
nisi opones ptinentes adiuam vegetabile
q etiam inuenitur in plantis/ q quibus felici
tas attribui non pt 2a ro/ tunc infortunati
essent bene felices/ qz q illis pnt in
existere habitus/ eth x/ tt 2/ c 2
felicitas consistit in quadam opone/ eth
x tt 2/ c 2
felicitas/ non pt ee in dormiente/ eth x
tt 2/ c 2
felicitas e de numero operacionum/ q s se sunt
eligibiles/ q illa operatio q s se quer 2
p se 2 non aliud/ 3 de numero operacionum
s se eligibilium felicitas e tt/ Roz/ q
racione felicitatis e q pt p se sufficiens
2 non indiget aliquo alio n eth x
tt 2/ c 2
felicitas est p se sufficiens/ 2 non
indiget aliquo alio/ q nullo bono extrinseco
indiget ad complementum eius/ essentiale
eth x/ tt 2/ c 2
Ro bonum aliquorum/ q felicitas consistit
in opone ludi/ q omnes potentes di
ligunt ludos 2 eutrapelos/ sed tales re
putantur felices apud vulgares/ eth
x/ tt 2/ c 2
Nullum signum verum e/ q felicitas con
sistat in ludo/ q ipi potentes diligunt
ludum/ Ro/ q virtus operat et et intel
lectualis/ non consistit in hoc q sit esse
potente/ eth x/ tt 2/ c 2
felicitas non consistit in ludo/ eth x
tt 2/ c 2/ q felicitas consistit in illa
opone/ q virtuosus iudicat ee optima
sed virtuosus iudicat opone s virtutem
ee optima/ 2 no opone ludi/ 2a ro
felicitas e finis omni actuu humanorum
sed hec e operatio s virtute 2 no opo ludi
alit ho pateretur aliqua alia laboriosa/ 2
ho negociaret 2 q luderet/ q e valde stul
tu 2 puile factu/ 3a ro/ ludere e p
aliam opone/ ut auctor te anacharsi
ideo in ludo non e felicitas/ cu feli
citas sit finis ultimus/ no ordinatus
in aliud fine/ 4 ro/ felicitas e finis
ultimus actuu humanorum/ sed finis e ultimus
2 optimu/ 2 pinde consistit i opone optima
sed operatio s virtute e optima/ 2 non con
sistit in ludo/ eth x tt 2 c 2
Omnia eligimus gra felicitatis altius
pter felicitate/ eth x/ tt 2/ c 2
felicitas non consistit in delectatione corpo
q delectationibus corpalibus/ quilibet ho pt gaude
2 ille qui e bestialis non minus illo/ qui
e optimus/ sed felicitate nullus attribuit
hoi bestiali nec vitam optimam eth x
tt 2/ c 2
felicitas non consistit in commixtionibus
delectationum corpalium/ eth x tt 2/ c 2
felicitas consistit in oponibus q s s vir
tutem/ q felicitas consistit in opone
s se eligibili sed omnis operatio s se
eligibilis uel e opo s virtute uel opo
q e in ludo/ s felicitas non consistit
in opone ludi ut dictum e/ eth x/ tt 2/ c 2
felicitas e operatio secundum virtute eth x
tt 2/ c 2/ 2 c 5
Nullus attribuit felicitate hoi bestiali
eth x/ tt 2/ c 2
felicitas consistit in optima opone/ eth
x tt 2/ c 5
felicitas speculativa/ e operatio s virtute
optime potentie/ eth x/ tt 2/ c 5
felicitas hois consistit in optima opone
optime sue potentie vel optimum sui obi
eth x/ tt 2/ c 5
Opo s sapiam e felicitas pfecta eth x
tt 2/ c 5 vi an p ij fol ...

F p[ri]m[o]

Felix. Omnes antiqui existimant vnum vnic[uique] [illegible] / et vnum opari [secundum] potencias, idem esse q[uod] felicem / q[uod] inquiunt felicem et beatum dixerunt vnum vivere / et vnum operare, eth. 1, tr. 1, c. 1

Multi et excellentes dicunt vnum vivere et bene operari idem q[uod] felicem esse / eth. 1, tr. 1, c. 1 /

Felicitas

Nullus dicit infortunatum et miserum esse felicem eth. 1, tr. 1, c. 2 /

Felix non solum debet sibi ipsi esse sufficiens [sed] et amicis, parentibus, filiis, uxori et civibus [illegible] vero illis [est] sufficiens ad providendum in necessariis, non ipsis [secundum] [illegible] subsidia, q[uod] est in spiritualibus ipsos instruendo et in dubiis consulendo eth. 1, tr. 1, c. 2

Homo quoque felix habet providere q[uod] esse tum [illegible] eth. 1, tr. 1, c. 2

Felicitas est optima operatio [secundum] virtutem / eth. 1, tr. 1, c. 4 /

Felix dicitur optimus homo / eth. 1, tr. 1, c. 4 /

Operatio optima i[d est] felicitas est, ut bene et optime operetur [secundum] racionem / eth. 1, tr. 1, c. 4 /

Vita felicis et eorum qui operantur [secundum] virtutem, in se non indiget delectatione voluptate, q[uasi] admixto [illegible] exteriori, sed habet delectacionem in se perfectam et sufficientem eth. 1, tr. 1, c. 6 q[uod] claudit eam in sua racione et [illegible] esse delectabile

Felix indiget bonis exterioribus, q[uia] sine talibus bonis exterioribus multa opera virtutis non potest bene operari, eth. 1, tr. 1, c. 6

Non omnino felix est qui specie turpissimus est i[d est] non habet felicitatem quantum ad omnem perfectionem ipsius, q[uia] sua deformitas reddit eum contemptibilem et despectum, nec credit et q[uod] possit esse bonus [sed] [illegible] qui aspectu deformis est [secundum] eum, eth. 1, tr. 1, c. 6

Non omnino est felix qui est ignobilis, q[uia] q[uia] tales cives non faciliter obediunt, nec ei honorem et reverenciam debitam impendunt, eth. 1, tr. 1, c. 6

Non omnino felix est qui est solitarius i[d est] sine amicis eth. 1, tr. 1, c. 6

Non omnino felix est qui est sterilis et sine prole, q[uia] sterilitas est causa obprobrii, unde sicut [illegible] ex bonis filiis augmentatur in eum beniuolencia et honor et gloria, ita per oppositum, contumelia talem reddit inglorium eth. 1, tr. 1, c. 6

Omnino felix est cui sunt pessimi filii, vel amici, q[uia] per tales homo impeditur ab opere virtutis, q[uia] aliquando q[uia] vinculum amicicie et sanguinis i[d est] communis [illegible], amor virtutis, sed distrahitur non potest quo perfectus operaretur, eth. 1, tr. 1, c. 6

Boni filii mortui [pre]dicant felicem [illegible] per [illegible] ita felicitate recordata magna [illegible] remanet in corde eius ex qua [illegible] homo [illegible] ne delectabiliter operetur, eth. 1, tr. 1, c. 6

Neque asinus, neque bos, neque aliud irracionabilium est felix, q[uia] nullum illorum potest contrahere in tali opere q[uo]d [illegible] divinum esse felicitatem, eth. 1, tr. 3, c. 1

Puer propter non dicitur felix, q[uia] non potest operari operacionem virtuosam, propter etatem q[uia] non habet usum racionis eth. 1, tr. 3, c. 1

Si pueri quandoque dicuntur felices, hoc est propter spem future felicitatis q[uod] i[d est] eis conveniunt q[uo]d vel ex naturali complexione ipsorum ut q[uia] videntur eos inclinari ad bona, et refugere contraria, vel q[uia] sunt ex felicibus parentibus procreati eth. 1, tr. 3, c. 1

Priamo persuadens q[uod] homo non potest esse felix in hac vita q[uia] in hac vita sunt multe transmutaciones de bono ad malum, et econverso, ita [secundum] corpus q[uod] [secundum] animam et ille fuit per totam vitam, tamen non in senectute q[uod] senectute fuit quando ad felicitas sit quod permanentissimum eth. 1, tr. 3, c. 2 /

Nullus est felix qui moritur q[uia] felicitas est opus [secundum] virtutem, sed nullus operatur [secundum] virtutem qui moritur eth. 1, tr. 3, c. 2 /

Dicere q[uod] homo sit felix qui mortuus omnino est in eius q[uod] aliquid q[uia] mors dirimit vitam et omnes eius operaciones, sed felicitas est summa vite perfectio sed dicere q[uod] id q[uod] est summe vite destructivum [secundum] summam vite perfectionem est penitus incredibile, et felicitas est operacio [secundum] virtutem sed nullus operatur [secundum] virtutem qui moritur eth. 1, tr. 3, c. 2 /

Mortuum non potest dicere felicem, q[uia] etiam aliud inoperabile esset operabile, q[uia] inquantum felix tunc est operabilis, et inquantum mortuus tunc est inoperabilis eth. 1, tr. 3, c. 2 /

Solon ad illum sensum voluit q[uod] homo solum in morte est felix i[d est] vbi homo est mortuus tunc demum possimus esse certi utrum fuit felix vel non, q[uia] tunc penitus est extra mala et infortunia eth. 1, tr. 3, c. 2 /

Solon ideo dixit viventes non esse felices propter transmutaciones quas videbat in hac vita et propter hoc q[uod] estimabat felicitatem esse quid permanens et neque de facili transmutabilem, eth. 1, tr. 3, c. 2 /

Ille dicitur bonus vel malus felix propter bona fortune eth. 1, tr. 3, c. 2 / q[uia] [vide] Fortuna

Si infelicem variat felicitas [secundum] variacionem fortune tunc est similis camaleonte eth. 1, tr. 3, c. 2 /

Felix non est debiliter firmatus in esse felicitatis eth. 1, tr. 3, c. 2

Hominem in hac vita contingit esse felicem, q[uia] quamvis homo in hac vita sit subiectus transmutacionibus fortune tamen felicitas consistit in operibus virtutis excellentibus, que penitus perseverant in hac vita, eth. 1, tr. 3, c. 2

Iudicando aliquem esse felicem vel miserum, nequaquam est certum sequi fortunas, q[uia] bonum et malum hominis q[uod] [secundum] racionem attenditur, eo q[uod] est bonum

vlt. 2 fol.

eis opones iustice & ro supperulariue non comitam nobiscu. alia monalia s in opone pctica. bene non aqua tha aialia bn hnt pietate. adusus alia sicut 2 nos 2 hoc videt signum eis q e felicitate spua ee pstone / felicitate pcti ca / eth x / tt 2 / c 6.

felicitas actiua e composita 2 huana q felicitas actiua consistit in opoibz uitutu molu / 2 ipis prudencie s utusz opones. st opones huane 2 ipis coposite eth x tt 2 / c 6.

Duplex e felicitas / conteplatiua / pollitica eth x / tt 2 / c 6

ffelicitas q e s prudentiam / 2 s uitutes morales e hoime / s q e compositus / ex corpe 2 anima / ffelicitas aute spe^{ua} 3 intellectus sepati i simplicis 2 incopoiti q uitus 2 opacio s uitute s eius de 2 ca idem / sed felicitas / q e s prudencia 3 s uitutes morales / 2 opones eas / q s prudencia 2 uitus moralis st compoiti v oz q vita 2 felicitas s has st compoiti sed felicitas spua 3 sepata apassionibz eth x / tt 2 / c 6

ffelicitas spe^{ua} e sepata apassionibz eth x / tt 2 / c 6

felicitas speclatiua videt parum vel inito mius indigere / q ei largiant bona exterio ra / q felicitas molis / eth x / tt 2 / c 6

felicitas spe^{ua} pfecta e q opacio spua p3 exhoc q omes coiter suspicamur ipos deos i sbas sepatas 3 maxie btos / 2 maxie felices / eth x tt 2 / c 6

felicitate spua 2 spelacoz attbuimus deo 2 sbus sepatis / sed felicitate actiua q e s uitute mole / 2 acoes uitutu molium veones a deo / q si quis eis attbueret acones iustas vel iusticie / utiqz eet deridendus / eth x / tt 2 / c 6

Inter omes opones huanas / opaco spua 2 felicitas spua e slima 2 cognatissima spelai diuine / eth x / tt 2 / c 6

Intr omes opones huanas / opaco spua 2 felicitas spua e felicissima / q int opoes huanas illa e felicissima q e slima spelai diuine / sed h e opaco spua 2 felicitas spua

eth x / tt 2 / c 6

Q pfecta felicitas consistat in spelone intellectus. huius signum e / q bruta aialia q opone spua st pnata nllo. pnt pticipare felicitate / licet pticipant acoes alias uitutu / eth x / tt 2 / c 6 /

Aialia bruta non pnt pticipare felicitate eth x / tt 2 / c 6. st inqntu se ptendit 2 extendit spelaco tn se extendit felicitas

felicitas principalit sumpta e quedam spelaco / eth x / tt 2 / c 6

eth x / tt 2 / c 6

Ad felicitate habendam / suffciunt felici tanta bona exteriora / q possit uituose opari / eth x / tt 2 / c 7

Superhabundancia bonoz exterioz / non reqrit ad felicitate spua / q dz Fone / 2 testimonio antiquoz / ro e q spla reqrit ad felicitate pctica / q ad felicitate spua / sed ad illa non reqrit. superhabundancia boz exterioz id nec ad illa / ut q patet e / q illi qui no st principes tre 2 maris / nec minimus superhabundantes bn operant s uitutes mo les / Testimo antiquoz ptz / solonis q dixit illos ee felices / qui ad exteriora bona mo derate st ditati / q illos maxie inuenit agere uituose / 2 viuere tpate / ro anaxa gore / qui videbat / q nec dives / nec potens poterit ee felix / eth x / tt 2 / c 7.

felicitas non consistit in superhabundancia bonoz exterioz / neqz ab hijs oz aliquem in dicare e felicem / sed potius ab opoe uitut eth x / tt 2 / c 7 /

Multes s anaxagoram solu indicant feli citate consistere in hijs / q st ex i in bonis exterioribus / ro s eu eo / q solu h senciunt 2 cognoscunt / sed bo uirtuis s q ad 3 bo felix penitus ignorat / eth x / tt 2 / c 7

Opiniones sapientu / vini ad hc consonare q felicitas non consistat in superhabun dancia boz exterioz / neqz ab hijs opz indicare aliquem ee felicem / eth x / tt 2 / c 7

Dicta sapientu assenciunt / q felicitas non sit in hoc / q homo principetur multis ge tibus / 2 mari magno / h3 quandam fidem exhibita eoz / ro / q verum in rebus opabilibz potius indicatur ex opibz / 2 ex ipsa vita opantium / q ex sermonibus eoz / eth x / tt 2 / c 7

Ydiote non omnes laudent agere studiosa
et virtuosa qui ipsi potentes, ymo magis
eth 10 tt 2 c 1
Multa non participant felicitate pol 3 tt 2 c 2
bona aie magis requirunt ad felicitatem
qua bona corporis pol 1 tt 1 c 1
Inter nos est dominaius de felicitate quantum c
est sibi de prudencia et virtute et de actibus
bonis horum pol 1 tt 1 c 1
Teste deo in omnibus hominibus exterioribus nulla
felicitas quia ipse est felix tamen nullo bonorum exte
riorum utitur pol 1 tt 1 c 1
Bona fortuna et felicitas differunt quia felicitas
est causa bonorum aie per virtutem et operacionem
virtuosam quia est causa omnium ad bona corporalia
sunt fortuna non est causa bonorum aie pol 1
tt 1 c 1
Felicitas civitatis consistit in operacione vir
tutis et prudencie quia civitas dicitur felix que
optime operatur et politizet sed non potest civitas
agere nisi agat per rectam ad bonum finem pol
1 tt 1 c 1
Illa civitas dicitur esse felix que optime politizet
pol 1 tt 1 c 1
Eadem virtus et felicitas contingunt et unique hominis
pol 1 tt 1 c 1
Vita optima et felicitas unique cuique civitati et co
iter civitati ~~bona~~ perfecta que est cum virtute
sufficienter ~~virtute~~ et operacione redundantibus
virtutibus i. virtutis perfecte pol 1 tt 1 c 1
In operacione politice tyrannica non consistit
felicitas vel beata vita quia talis est contrarie
iusticia que debet esse in civitatibus bonis pol
1 tt 1 c 2
Felicitas est quedam accio et consistit in accione
pol 1 tt 1 c 2
Accio est 2m philosophum
Felicitas sperata est unique singularis hominis sicut
totius civitatis et multitudinis pol 1 tt 1 c 2
Felicitas consistit in operacione virtutis
hominis que consistit in operacione et non in opera
tione que est ad alterum ut plurimi dicunt in opera
tione absoluta pol 1 tt 1 c 2

Felicitas est quedam optimum quod intenditur in civitate
pol 1 tt 2 c 2
Felicitas est perfectus usus virtutis pol 1 tt 2 c 2
Omnes homines appetunt bene vivere et felicitatem
sed non omnibus est equalis habilitas ad
adipiscendum hoc quia quidam sunt bene dispositi ad felicitatem
quidam male pol 1 tt 3 c 1
Omnes sunt in dispositi ad felicitatem propter naturale
et propter fortunam pol 1 tt 3 c 1
Deus felicitatis indiget aliquo successu in
exterioribus bonis et in climate locali pol 1
tt 3 c 1
Non bene sunt dispositi secundum naturam minori indigent pluribus
bonorum exteriorum ad felicitatem quam male dispositi
Aliqui secundum naturam inclinantur ad felicitatem tamen non q
nunt causa recta via et bono modo pol 1 tt 3 c 1
Illa civitas optime politizat que attingit
ad felicitatem pol 1 tt 3 c 1
Aliqui non attingit felicitatem contingit co
quia non recte possunt felicitatem aliqui in vita quia tra
que sunt ad ipsam quod propter utraque pol 1 tt 3 c 1.
Felicitas est perfectus usus simpliciter non ex supposi
cione pol 1 tt 3 c 1.
Aliqui credunt quod bona exteriora quasi posita sunt
diuturna et virtute sunt causa felicitatis pol 1 tt 3 c 1.
Bona exteriora requiruntur ad felicitatem sed plura ad
actus theorizandi pol 1 tt 3 c 1.
Quedam opus est in vacacione et non vacacione
utilia sunt ad vacacionem et felicitatem pol 1 tt 3 c
et delectatione que est in ea
Omnes virtutes coordinantur ad vacacionem quia
adnon vacacionem sunt propter felicitatem pol 1 tt 3
c 2
Qui volunt bene agere et felicitatem frui omnibus
que ad felicitatem pertinent indigent et et
temperancia et iusticia multa pol 1 tt 3 c 2
Operationes speculativa sunt ceteris delectabiliores
et felicitate et vita beata pol 8 tt 1 c 1.
Felicitas consistit in vacatione pol 8 tt 1 c 1
Ea que sunt ad finem sunt quedam propter
felicitatem et delectationem que est in ea pol 8 tt 1 c 1.
Felicitas secundum eos finis quod non est cum tristicia
sed delectatione pol 8 tt 1 c 1
Non omnes ponunt eandem felicitatem sed diversi diversa
et unusquisque secundum suum placitum pol 8 tt 1 c 1.
Et virtute optima que est excellentissima sicut
virtus et felicitas et delectatio excellentissima
que ipsius pol 8 tt 1 c 1. | vide et pol ff

C Felicitas / Tam sapietes q[uam] vulgares co[n]ven[iunt] i[n]
duob[us] de felicitate / s[cilicet] i[n] noi[n]e q[ui]a o[mn]es felicitate
no[m]i[n]ant su[m]mu[m] bonu[m] / s[ecun]do o[mn]es uel salte[m] plu[re]s
antiq[ui] opinat[i] su[n]t felicitate[m] co[n]siste[re] in be[ne] viue[re]
et i[n] be[ne] agere / eth 1 / tr[actatu] 1 / p[ro]ce[ssu] c 1 /
Populares et sapietes dissorde[n]t se[n]ciu[n]t de fe[licita]te
p[o]p[u]lares posueru[n]t felicitate[m] [con]siste[re] i[n] quoda[m]
bono manifesto / sed e[st] bonu[m] exteriu[m] / ut volupt[as]
diuic[ie] vel h[oc] / Ita p[o]p[u]lares discorda[n]t inter se se[n]ciu[n]t
de felicitate q[ui]a di[uer]s[i] [con]siste[re] in diu[er]sis q[ui]a i[n]dig[ent]ib[us]
i[d] e[st] d[iuersi]s quo ad se ip[s]u[m] / ut eger reputat
sanitate[m] e[ss]e felicitate[m] eth 1 / tr[actatu] 1 / c 1 /
Sapietes i[d] e[st] platonici posuerunt felicitate[m] co[n]siste[re]
in quoda[m] bono p[er] se / alio ab o[mn]i manifesto / q[uod] e[st]
o[mn]ib[us] ca[usa] s[ubsisten]di bonu[m] eth 1 / tr[actatu] 1 / c 1 /
Felicitas e[st] aliquid dei[n]o bonor[um] p[er]tine[n]s ad vita[m]
huma[n]a[m] / q[uia] e[st] n[ostr]i finis o[mn]iu[m] op[er]a[tionu]m humane vite
ad q[ue]m o[mn]es op[er]ac[i]o[n]es humane referu[n]tur et q[uia] ea q[ue]
s[un]t ad fine[m] debet e[ss]e p[ro]porc[i]onata fini eth 1 / tr[actatu] 1 / c 4
Vulgus felicitatis eligit voluptate[m] p[ro] felicitate
ut multi et grossissimi i[d] e[st] p[o]p[u]lares et plebey / q[ui] fe[re]
o[mn]es ad voluptate[m] inclinant[ur] / grossi i[d] e[st] delectab[ilibus]
corp[or]alibus tamq[uam] grauati et allecti / q[uia] no[n] solu[m] p[er] ex-
hortac[i]o[n]e[m] vel p[er] p[ro]bac[i]o[n]e[m] / excitati non p[er]ue[n]i[u]nt s[ed]
et s[ecundu]m natur[am] vel p[er] auctoritate[m] s[ap]ie[n]t[u]m scie[n]cie / s[e]c[un]d[u]m
honestate[m] vite / ideo eth 1 / tr[actatu] 1 / c 2 /
In voluptatib[us] no[n] consistit felicitas q[ui]a i[n] volup[tatibus]
q[uo]n[ia]m [con]u[en]i[m]us cu[m] bestiis / et i[n] tali no[n] co[n]sistit felicitas
eth 1 / tr[actatu] 1 / c 2 /
Felicitas huma[n]a no[n] co[n]sistit in delectabilibus s[ensi]b[us] q[ui]a
s[ic] q[ui]a bestie esse[n]t felices / q[ui]a e[is] fru[u]ntur talibus de-
lectab[ilibus] / s[ed] felicitas e[st] p[ro]p[ri]u[m] bonu[m] ho[min]is / eth 1 / tr[actatu] 1
c 2 /
Qui ponu[n]t s[ua]m felicitate[m] in voluptatib[us] v[iden]t[ur] o[mn]i[n]o
e[ss]e bestiales / q[uia] no[n] na[turale] sed elect[i]o[n]e[m] / s[ecundu]m eu[m] / eth 1 /
tr[actatu] 1 / c 2 /
Ponetes felicitate[m] in volup[tati]bus / d[icu]nt[ur] bestiales
eth 1 / tr[actatu] 1 / c 2 / q[ui]a h[ic] voluptates eu[m] / q[ui]a admod[um]
bestiar[um] huius passionib[us] s[e]n[s]ib[us] subdu[n]t[ur] / et ex
impulsu / et do[m]i[n]o agu[n]t[ur]
Vo[lunta]s ponen[tium] felicitate[m] co[n]siste[re] i[n] honore id q[uo]d i[n]
actiua vita credit[ur] b[e]n[e] op[er]a[n]tib[us] / q[ui]a su[m]mu[m] p[re]-
miu[m] et finis vite ciuilis / sed h[oc] e[st] honor eth 1
tr[actatu] 1 / c 2 /
Felicitas no[n] consistit in honorib[us] q[ui]a s[i] s[ic] tu[n]c
q[ui] honoraret[ur] e[ss]et felix / s[ed] felicitas d[icitu]r e[ss]e
i[n] felice / sed honor no[n] e[st] in honorato / sed
mag[is] i[n] honorante / eth 1 / tr[actatu] 1 / c 2 /
Felicitas e[st] quoddam bonu[m] q[uo]d e[st] p[ro]p[r]iu[m] felici
q[uia] / q[uia] e[st] i[n] ip[s]o consistens tamq[uam] eius n[atur]alis p[er]fe[cti]o
et n[atur]alis op[er]ac[i]o s[ecundu]m eu[m] / eth 1 / tr[actatu] 1 / c 2 /
Felicitas e[st] quodda[m] bonu[m] q[uo]d difficile aufert[ur]
eth 1 / tr[actatu] 1 / c 2 /
Ita vo[lunta]s felicitas e[st] q[uo]d optimu[m] / q[uo]d no[n] q[ue]rit[ur] p[ro]p[ter]
aliud / nos appetit[ur] / sed h[oc] appetit[ur] ab h[o]i[n]e p[ro]p[ter]
aliud s[ed] i[n]tencionu[m] v[ir]tutis ut firma de eis h[ab]et[ur]
opinio q[ui] sunt boni et v[ir]tuosi / eth 1 / tr[actatu] 1 / c 2 /
Ita vo[lunta]s felicitas mag[is] videt[ur] consiste[re] in v[ir]tute
q[uam] in honore / eo q[uod] h[onor] videt[ur] e[ss]e i[n]p[er]fect[ior] v[ir]tute
eo q[uod] h[onor] no[n] q[ue]rit[ur] nisi p[ro]pt[er] testimoniu[m] v[ir]tutis / et
tamen felicitas no[n] [con]sistit in v[ir]tute v[e]l a fortiori
nec in honore / eth 1 / tr[actatu] 1 / c 2 /
Virtus no[n] e[st] felicitas q[ui]a p[ro] q[uo]d p[ri]mo / felicitas e[st] q[u]oddam
bonu[m] p[er]fectissimu[m] / cu[m] s[it] op[er]ac[i]o q[ue] e[st] q[u]odda[m] p[er]f[ec]to
s[ecundu]m h[oc] no[n] e[st] v[ir]tus v[e]l h[abitu]s / cu[m] tales q[ui] h[abe]nt
sine op[er]ac[i]o[n]e / ut in dormientib[us] / qui licet h[ab]eant
v[ir]tutis habitu[m] / nichil tamen op[er]ant[ur] / Deb[e]t
p[ro]b[are] / qui h[ab]ent habitu[m] v[ir]tutis / et nu[n]q[uam] h[ab]ent facultate[m]
op[er]andi / s[e]c[un]d[u]m illu[m] habitu[m] / ut paup[er] / Ita vo[lunta]s q[u]i h[ab]ent
a[liqu]a[m] h[ab]ent h[ab]it[u]s v[ir]tutis / multa mala pati / et
in fortunatu[m] e[ss]e / et p[ro]pi[n]q[u]us mis[er]o / sed ille diat
tale[m] e[ss]e felice[m] eo q[uod] felicitas et miseria / no[n] co[m]-
pacunt[ur] se in eode[m] / eth 1 / tr[actatu] 1 / c 2 /
Felicitas consistit in op[er]ac[i]o[n]e / eth 1 / tr[actatu] 1 / c 2 /
In diuiciis no[n] consistit felicitas q[ui]a p[ri]mo / pecunia
p[er] violencia[m] acq[ui]rit[ur] et violencia p[er]dit[ur] / sed felici-
tas nec acq[ui]rit[ur] nec amittit[ur] nisi op[er]ac[i]o[n]e volu[n]-
taria / Ita vo[lunta]s felicitas e[st] quodda[m] bonu[m] / q[uo]d no[n]
appetit[ur] p[ro]p[ter] aliud / pecunia appetit[ur] p[ro]p[ter] aliud v[e]l
Ita vo[lunta]s felicitas mag[is] videt[ur] [con]siste[re] in volupt[atibus]
q[uam] in diuiciis / et t[ame]n no[n] consistit in illis v[e]l nec i[n]
illis ac[tib]us / voluptates mag[is] v[ir]tu[ti] h[ab]ere co[m]-
p[ar]ati / q[ui]a appetimu[s] p[ro]p[ter] se / et diuicie p[ro]p[ter] aliud / eth 1
tr[actatu] 1 / c 2 /
Felicitas e[st] bonu[m] q[uo]d no[n] appetit[ur] p[ro]p[ter] aliud / eth 1
tr[actatu] 1 / c 2 /
Felicitas e[st] ultimus finis q[ui]a q[ui]a e[st] finis / ad q[uem] o[mn]ia
ordinant[ur] q[ue] sunt p[er] o[mn]es artes et op[er]ac[i]o[n]es v[e]l
eth 1 / tr[actatu] 1 / c 9
Felicitas e[st] q[u]oddam simplicit[er] p[er]fectu[m] q[ui]a q[uod] p[er] se
et semp[er] et nu[n]q[uam] p[ro]p[ter] aliud e[st] eligibile e[st] simplicit[er] p[er]f[ectu]m
felicitas e[st] h[uiusmod]i eth 1 / tr[actatu] 1 / c 9
Honore voluptate[m] intellectu[m] v[ir]tute[m] eligi[mus]
felicitatis gr[ati]a / suspicantes p[er] h[o]c nos felices
e[ss]e / eth 1 / tr[actatu] 1 / c 9
Nullus eligit felicitate[m] p[ro]p[ter] aliud / Ro[sic] s[ecundu]m eu[m] q[ui]a
e[st] ultimus finis / s[ed] no[n] eligit[ur] p[ro]p[ter] aliud / al[iter] ultimu[m]
no[n] e[ss]et ultimu[m] / eth 1 / tr[actatu] 1 / c 9
Felicitas e[st] finis ultimus o[mn]iu[m] op[er]ac[i]o[nu]m humanar[um]
q[ui]a o[mn]es op[er]ac[i]o[n]es humane ordinant[ur] in ultimu[m]
fine[m] / et no[n] eco[n]u[er]so v[e]l eth 1 / tr[actatu] 1 / c 9
Felicitas e[st] quodda[m] p[er] se suffic[ien]s q[ui]a q[ui]a e[st] quodda[m]
p[er]fectu[m] bonu[m] v[e]l q[ui]a ista duo conseq[uu]ntur se / eth 1
tr[actatu] 1 / c 9
Felicitas d[icitu]r quoddam p[er] se sufficiens / no[n] q[ui]a
sufficiat vni soli homini viuenti / s[e]c[un]d[u]m vitam solitariam
s[ed] et p[ar]entibus filiis / vxori et amicis / et ciuib[us] / eth
1 / tr[actatu] 1 / c 9
Felicitas e[st] p[er] se sufficiens / eth 1 / tr[actatu] 1 / c 9

Ccomune niter omnia / alia / hoc dicit conuenire felicitati q no connumerata / alicui alteri adhuc ipsa e eligibilis / q en q adi'pam connumer' no pficiat eth 1 / tt 1 / c 6

Felicitas est no connumerata aliis eligitur / sed si tamen connumer' alicui alteri / ex mo bonorum tunc sit eligibilior / eth 1 / tt 1 / c 6

Vo diffinicio felicitatis / felicitas e pfectum e p se sufficiens bonum finis operatorum p' q e finis ultimus omnium operatorum / absolute / tale debet esse q bonum pfectum / p se sufficiens / aliter no esset ultimus finis / eth 1 / tt 1 / c

Felicitate esse quod optimum videtur esse ab omnibus confessum / eth 1 / tt 1 / c 6 7 /

Felicitas e ppria operacio hominis p' cuiuslibet habentis ppriam operationem / bonum z pfectum illius e illa operacio sed hominis e aliqua operacio / p' eius bonum z pfectum e ipsa operacio / sed felicitas e bonum z pfectum ppria hominis p' felicitas hominis e ppria operacio hominis / eth 1 / tt 1 / c 7

Felicitas humana e opus hominis / s parte rationale p fluciam / eth 1 / tt 1 / c 7 / p' ho homo

Felicitas non consistit in vita / nutritiva / augmentativa sensitiva / eth 1 / tt 1 / c 7 /

Felicitas non consistit in bonis corporis / p ra talia accipiunt / porpones / talem vitam / eth 1 / tt 1 / c 7 /

Felicitas non consistit / in aqua sensibilis delectare p' q in vita sensitiva no consistit felicitas h eth 1 / tt 1 / c 7 /

Felicitas hominis e operacio eius s virtutem / p' bona operacio hominis e operacio hominis s virtute sed felicitas e bona opo hominis s virtutem / p' e operacio hominis s virtutem / eth 1 / tt 1 c 7 /

Felicitas hominis / e operacio hominis s optimam virtute p' / felicitas e summum bonum hominis / z e opo hominis s virtutem / p' e operacio hominis s optimam virtute eth 1 / tt 1 / c 7 /

Felicitas e operacio aie / s virtute pfectam / q autem s en e prudencia / que pfectam z firma bona i actibus aliarum virtutum instituit / Et s s plexus tunc e s pfectissima / z optima / eth 1 / tt 1 / c 7 / z tt 3 / c 1 /

Vo diffinicio felicitatis felicitas e ppria hominis opo s virtute pfectissima / in vita pfectam p' astu sed nec una yrundo veniens / non denuntiat ver nec una dies separata / ita nec semel et bis operari / facit hominem felicem / sed qui ho continuat / ptotam vitam suam vel maiore pte bonam operationem / eth 1 / tt 1 / c 7 /

Operacio pfecta z virtuosa / in qua consistit felicitas / debet esse in vita pfecta / debet extendi p totam vitam hominis / eth 1 / tt 1 / c 7 /

Sentencie de felicitate s q consistat i opone aie / concordant ea quo dicta sunt de felicitate ab antiquis sapientibus / p' bonis exterioribus / i volunt dr / q s bo aie q corporis / q extidra / z antiq

phy posuerunt felicitate consistere in bonis aie z hoc confirmat sentencie assignat / qui ponit eam consistere in opone aie s virtute / eth 1 / tt 1 / c 6

Felicitas e circa bona aie principaliter / eth 1 / tt 1 c 6

Ra vo / felicitas e finis omnium operacionum / s q opones aie sunt finis / p' felicitas / que e finis / e opo aie eth 1 / tt 1 / c 6

Felicitas / e aliquid de numero bonorum / q sunt circa aiam et no bonorum exteriorum / eth 1 / tt 1 / c 6

Sentencie de felicitate s q felicitas e opacio s virtute / concordant ea que dicta sunt ab aliquibus logicis / p' vulgariter loquentes / dicunt q felicitas consistat in bene vivere z operari / sed operans s virtute bene vivit z operatur p' eth 1 / tt 1 / c 6

Bene vivere z bene operari / quedam diffinicio felicitatis eth 1 / tt 1 / c 6

Felicitas e quedam bona operacio / eth 1 / tt 1 / c 6

Omnes antiquorum opiniones de felicitate / diuisim seorsim consonant his que dicta sunt de felicitate eth 1 / tt 1 / c 6

Diuisi diuisa dicunt esse felicitate / q virtute / q e pfectio appetitus sive voluntatis / q prudentia q e pfectio rationis practice / q sapiam / q e summa pfectio rationis speculative z alii / e q omnia illa / ut aliqui illorum e felicitas / cum adiectione felicitatis voluptatis z illa / s dicunt / q dixerunt q virtus cum voluptate / q q felicitas e virtus no sine voluptate / z alii / e / q omnia illa / cum habundancia bonorum exteriorum e felicitas / eth 1 / tt 1 / c 6

Multi i populares dixerunt felicitate consistere in voluptate / z habundancia bonorum exteriorum q q nimis erant in talibus exercitati / Sed pauci z gloriosi viri i in sapia famosi posuerunt felicitate consistere in virtute / eth 1 / tt 1 / c 6

Dicentes felicitate consistere in bonis exterioribus vel in virtute no e rationabile estimare / q aliqui eorum i omnibus peccaverunt z erraverunt sed potius estimandum e q unusquisque eorum aliquid in uno aut in pluribus recte sensit / eth 1 / tt 1 c 6

Opinio ponens felicitate consistere in virtute / que dam e propinqua opinioni ponenti felicitate consistere i opone virtutis p' opo virtutis / et virtus sunt sibi propinque adinvicem / q opo s virtute z aliquid virtutis / eth 1 / tt 1 / c 6

Melius e ponere felicitate consistere i opone virtutis q in virtute / p' operacio virtutis melior e virtute p' felicitas q e summum bonum humanum magis i isto consistere / Et operacio virtutis no pt haberi sine virtute / sed virtus pt haberi sine opone / cum dormientes pnt habere virtutes aliquam hoc / q operentur s virtute / eth 1 / tt 1 / c 6

Verte ad ... fol +

pt ay 2 fol

accidentis virtutis non consistit in hiis principaliter eth 1 / tt 3 / c 2 /

Aliquis potest esse felix in hac vita / quia ad hoc potest operari secundum virtutem per totam vitam suam / in sic operante operari consistit felicitas eth 1 / tt 3 / c 2 /

Aliquis potest esse felix per totam vitam suam / eth 1 / tt 3 / c 2 /

Felix / semper vel maxime patitur operari in vita activa / quia secundum virtutem / et speculari in vita speculativa / eth 1 / tt 3 / c 2 /

Adhuc quod aliquis permaneat felix per totam vitam non obstat varietas et mutatio bonorum fortune quia in hiis non consistit felicitas principaliter Sed felix circa talia se habet / sicut bonus tetragonus sine vituperio / quod ubique operatur sic iacet eth 1 / tt 3 / c 2 /

Felix optime fert fortunas et ubique id est omnibus vel secundum omnem modum / eth 1 / tt 3 / c 2 /

Felix infortuniis / omnino prudenter se habet / eth 1 / tt 3 / c 2 /

Felix est sine vituperio / sicut tetragonus id est firmus et stabilis in virtute / eth 1 / tt 3 / c 2 /

Felix in omni eventu habet se sine vituperio et bene et laudabiliter / eth 1 / tt 3 / c 2 /

2a ro / Eventus fortune vel sunt magni vel parvi si parvi magni est quod non transmutant felicem de felicitate in miseriam / si sunt magni sunt bona vel mala / Si bona tunc decorant et augent felicitatem Si mala / adhuc non destruunt felicitatem sed felicem impediunt in multis bonis operacionibus / Vel magis manifestant felicitatem eo quod virtus hominis magis manifestatur per hoc quod tempore bene et secundum rationem se habet in magnis infortuniis / eth 1 / tt 3 c 2 /

Parue prosperitates id est parue adversitates non faciunt felicem declinacione vite id est non possunt vitam felicis permutare ut de felicitate in miseriam inclinent secundum eum / eth 1 / tt 3 / c 2 /

Magna prosperitas / facit vitam felicis beatiorem Ratio quia bona exteriora / condecorant felicitatem Et eorum usus fit bonus inquantum sunt instrumenta felicis eth 1 / tt 3 / c 2 /

Magna impediunt infortunia felicem multis operacionibus virtutis / eth 1 / tt 3 / c 2 /

Felix et virtuosus / magna infortunia equanimiter fert / non propter insensibilitatem doloris / sed ut homo nobilis et magnanimus / eth 1 / tt 3 / c 2 /

Felix magis operatur odibilia et mala Ratio quia estimamus ipsum felicem / tamquam vere bonum et vere sapientem / omnes fortunas decenter ferre eth 1 / tt 3 / c 2 /

Nos estimamus ipsum felicem tamquam vere bonum et vere sapientem omnes fortunas decenter ferre

eth 1 / tt 3 / c 2 /

Felicem estimamus / omnes fortunas decenter ferre quia per operaciones virtutis / eth 1 / tt 3 / c 2

Felix semper operatur optime secundum virtutem et condicionem eorum que in existunt / id est fortune subiciuntur eth 1 / tt 3 / c 2 /

Felix licet propter infortunia non semper eque operatur tamen semper operatur optime secundum quod est sibi possibile sicut bonus dux et bonus sutor / eth 1 / tt 3 / c 2 /

Propter fortunia accidencia nullus nisi efficitur felix Ratio quia nullis prosperis bene utitur / eth 1 / tt 3 / c 2 /

Felix et beatus magis incidet in infortunia parum Ratio quia felix prudenter talia praevidebit Et si pugnat compromisso decenter ea feret eth 1 / tt 3 / c 2 /

Felix non est varius idest variabilis ut camaleonta neque est facile transmutabilis quia ut dicitur de felice fiat miser et econverso Ratio quia non facile ex felicitate transmutabitur in miseriam neque per qualiaque infortunia contingencia eth 1 / tt 3 / c 2 /

Felix non est facile transmutabilis eth 1 / tt 3 / c 2 /

Felix non transmutabitur per quelibet infortunia contingencia sed solum a magnis et multis eth 1 / tt 3 / c 2 /

Felix transmutatus per magna infortunia et factus infelix non fiet rursus felix in parvo tempore sed in multo et perfecto tempore / in quo possit fieri habundans magnorum et bonorum Ratio tunc propter virtutes perfectum / quod in brevi tempore non completur ita per bonorum exteriorum restitucionem quod in brevi non acquiritur / eth 1 / tt 3 / c 2 /

Felix est qui operatur secundum virtutem perfectam et in bonis exterioribus sufficienter est ditatus non in parvo tempore sed per longum tempus et continuus vitam secundum racionem eth 1 / tt 3 / c 2 /

Defunctis fortunarum magnarum si sunt bone conferunt auxilium ad vitam felicem si male ipsam impediunt / eth 1 / tt 3 / c 3

Parue fortune amicorum non movent amicum felicem sed solum magne Ratio aliter unius amicorum alter condelectatur in bonis et condolet in malis eth 1 / tt 3 / c 3

Felix non dicitur in misero tempore sompni eth 1 / tt 4 / c 2

Felix non dicitur in misero per dimidium vite id est in sompno eth 1 / tt 4 / c 2 /

Non felix quo dicitur in misero / per sompnum / eth 1 / tt 4 / c 2 / Ratio sompnum

Dolor ideo quod aliquis habet sapientiam et operatur secundum eam hoc facit ipsum felicem eth 6 tt 4 c 1

Propria operacio non impedita quod dicitur felicitas propter hoc est eligibilissima quia causat summam

delectacionum / Ideo omnes reputant vitam felicem
esse delectabilem, eth 1 / tt 2 / c 2 /
Omnes reputant vitam felicem esse delectabi
lem, eth 1 / tt 2 / c 2 /
Ex quo felicitas est opus non impedita tunc
felix indiget bonis corporalibus sicud sanitate
et exterioribus scilicet potentatu divicijs amicis etc
et fortuna et successu prospero et continuacione
talium ne hec propter sui interrupcionem vel etiam
defectum impediant operacionem felicis, eth 1
tt 2 / c 2 /
Homo felix indiget tam bonis intrinsecis et
corporalibus quam exterioribus, et fortuna, et successu
prospero eth 1 / tt 2 / c 2 /
Nota bonum esse felix indiget bonis corporalibus
et exterioribus ne scilicet propter sui interrupcionem vel
defectum impediant operacionem felicis, eth 1 tt
2 / c 2 /
Dicentem hominem esse felicem, dummodo sit virtuo
sus et bonus, etiam si multis erumpnis involvatur
et in magna disfortuna incidat nichil
racionabile dicunt, sine hoc dicunt volentes
vel volentes et ante hunc dicto consentientes
sicut qui promum hoc concedere sunt coacti, Ideo
quia ex magnis disfortunijs impeditur opus
virtutis, eth 1 / tt 2 / c 2 /
Vita felicis est delectabilis, eth 1 / tt 2 / c 2 /
Vita felicis non est tristis / eth 1 / tt 2 / c 2 /
Hominibus felicibus id est felicibus, et bonis tem
poralibus habundantibus, nequaquam convenit
esse solitarios, et eo quod debent agere vitam
delectabilem, eth 8 / tt 1 / c v
Felici non convenit vivere solitarie, eth
8 / tt 1 / c v
Nota racione, quod felix non indigeat amicis
prima quia felix est sibi ipsi sufficiens, 2a quia per
verbiatur dictum quod demon felici homini omnia
prouit vel non indetur indigere humano
auxilio aliorum, eth 9 / tt 3 / c 2 /
Nota racione quod felix indiget amicis, prima
felix debet habere omnia bona exteriora sed
magno inconvenienti videtur assimilari dicere
quod omnia exteriora bona debentur felici
et tamen amici non debentur sibi, 2a racio
benefacere est melius quam beneficium pati vel felix in
diget amicis cui benefaciat 3a racio inconveniens
est quod felix sit solitarius nullus enim di
ligeret vivere solitarie etiam si omnia bona
haberet eo quod homo est animal politicum et aptum natum
cum alio convivere et cum felix habeat ea
que sunt naturaliter bona hominis oportet quod habeat cum quibus

convivat sic dicit habere statum perfectum et quibus quia
melius est convivere amicis quam extraneis vel
felix indiget amicis eth 9 tt 3 / c 2
dicere quod felix sit solitarius forte hoc est
inconveniens quia cum naturaliter sit communicativum hominis
eligeret quia nullus eligeret omnia bona, et cum
hoc vivere solitarius / eth 9 / tt 3 / c 2 /
Felix habet ea que sunt naturaliter bona hominis eth
9 / tt 3 / c 2 /
Ex quo felix habet ea que sunt naturaliter bona
hominis tunc oportet quod habeat amicos, cum quibus convivat
quia cum convictus humanus est quoddam naturale
bonum hominis / eth 9 / tt 3 / c 2 /
Felix non indiget amicis utilibus, quia felix
est sibi ipsi sufficiens habundancia bonorum
utilium, eth 9 / tt 3 / c 2 /
Felix non indiget amicis propter delectabile
temporale vel parvum, sed quia quidem indiget ludis
et sollacijs ad quietem, et ad spiritum recreacionem
eth 9 / tt 3 / c 2 /
Nota racionem quare felix parum indiget amicis
delectabilibus, et delectacione corporali quia vita eius
per se est delectabilis, eth 9 / tt 3 / c 2 /
Vita felicis per se est delectabilis, eth 9
tt 3 / c 2 /
Nota quo verum est opinio quod felix non indi
get amicis quia non indiget amicis utilibus
et delectabilibus et quia communiter loquentes non nos
cunt alios esse amicos nisi qui sunt amici
utiles et delectabiles, ideo videtur eis quod simpliciter
non indigeat amicis, eth 9 / tt 3 / c 2 /
Felix indiget amicis studiosis quia et probacio
prima post premittit quidem proponens, i / felicitas
est quedam operacio 2a opus consistit in fieri
et non existit admodum rerum permanencium quia
admodum actus possessio 3a opus virtuosum est
delectabile eum se ipsum et magis possumus
spectare proximos quam nos met ipsos, et
operaciones illorum quam nostras, 4a non possumus
delectari nisi in eo quod cognoscimus et a iter fe
licitas est studiosa vt dicit v premisso et opus
est in continuo fieri sicud dicit a sequitur quod feli
citas consistit in continuo operari sed non
in operans quodque opus sed in operans delectabiliter
opera virtuosa ut dixit a primo sed nemo delectatur
nisi in cognito ut dicit a, et amici operaciones
sunt magis cognite a felici quam operaciones proprie
vt dicit a vel felix indiget amicis virtuosis
quorum operaciones magis cognoscens possit in cognitorem
prestore propriarum operacionum pervenire et in eis delectari

Ra ro / Sicud musicus gaudet in melodijs
bonis et tristat in malis / ita virtuosus de
lectatur in operibus bonis et tristatur in malis
et quod omnes existimant felicem oportet delectabiliter
vivere sed ille qui solitariam habet vitam non
delectabiliter viveret ideo oportet felicem habere amicos
virtuosos in quorum operibus virtuosis delectetur 3m
ro / Felix indiget exercitacione in operibus vir
tutum / sed vivere cum amicis est quedam exercitacio
quia ex conversacione cum amicis fit assuefaccio quedam virtutis
vel exercitacio quedam ad virtutem secundum theagnim poetam
Et quod utique amicorum opere sua exercet aliquem
ad bonum operandum / eth ix / tt 3 / c 2 /
Esse felicis est vivere et operari quia non
in quantum homo sed in quantum felix / eth ix tt
a 3 / c 2
Delectari in opere secundum virtutes et in speculacione
eius est proprium felicis / eth ix / tt 3 / c 2 /
Tam opones felicis optima habent ea que
naturaliter sunt delectabilia / eth ix / tt 3 c 2
Omnes existimant quod felicem oportet vivere
delectabiliter / eth ix / tt 3 / c 2 /
Felix indiget amicis ut per eos in sua opere
delectabili continuetur / eth ix / tt 3 / c 2
Non felix si cum bonis conmoretur poterit
uel in suis uel aliorum virtuosis operibus con
tinue delectari quod non contingat si esset
solitarius / eth 3 tt 3 / c 2 /
Studiosus et felix amicus studiosus videtur
esse naturam eligibilis / eth ix / tt 3 / c 2 /
Esse et vivere est naturaliter delectabile felici
primo quia omne quod est bonum naturaliter et secundum se ipsum
est bonum delectabile ipsi virtuoso sed esse et
vivere 3 naturaliter bonum et delectabile ipsis
virtuosis ideo esse et vivere 3 naturaliter bonum et
delectabile ipsi felici / eth ix / tt 3 / c 2 /
b Operacio bona et studiosa inter omnia delec
tabilia / est magis proprium delectabile ipsius
felicis / ex eo quod sibi conveniat secundum habitum
eius proprium / et connaturale / eth ix / tt 3 c 2 /
Delectacio et tristicia habent magnam inclinacionem
et potenciam ad hoc aliquis sit virtuosus et
quod ducat vitam felicem / eth x / tt 1 / c 1 /
Vivens vita plante non potest dici felix
eth x / tt 2 / c 2
Infortunati non possunt esse felices / eth
x / tt 2 / c 2
Vita felicis est operacio secundum virtutem / eth x
tt 2 / c 2

Ille qui vacat speculacioni contemplative
est felicissimus / quantum homini in hac vita potest
competere felicitas / eth x / tt 2 / c 6
Cum ille qui vacat speculacioni intellectuali sit
felicissimus / secundario ille est felix / qui vivit
secundum aliarum virtutes / eth x / tt 2 / c 6
Secundario ille est felix / qui vivit secundum pru
denciam / eth x / tt 2 / c 6
Omnes consistere suspicantur ipsos deos et
substancias separatas esse maxime beatos / et maxime
felices / eth x / tt 2 / c 6
Inter omnes operaciones humanas / operacio
speculativa / et felicitas speculativa est
felicissima / eth x / tt 2 / c 6 /
Nullum aliorum animalium ab homine est felix
quia nullo modo conveniunt speculacione / et quia felici
tas consistit in speculacione / eth x / tt 2
c 6
Quibus magis convenit speculari / illis
magis competit esse felices / non secundum accidens
eth x / tt 2 / c 6 / quere speculatio
Felix cum sit homo / indiget exteriori prosperitate
scilicet sanitate corporis et alimentis quia quia humana
natura non est per se sufficiens ad speculandum / sed
ad hoc exequendum oportet esse corpus sanum et
oportet existere cibum / et reliquum famulatum ut
vestem domum / eth x / tt 2 / c 7
Felix indiget bonis exterioribus / patet quia natura
non est per se sufficiens ad speculandum ut dictum est in
precedente / eth x / tt 2 / c 6 / 7 /
Sine bonis exterioribus non contingit aliquem
in presenti vita esse felicem / eth x / tt 2 / c 6 7
Ad hoc quod homo fiat felix non indiget
magnis et multis rebus / uel diviciis
primo probatur / quia quod felix sit per se sufficiens hoc
non consistit in superhabundancia diviciarum
2o / quia neque certum iudicium de agibilibus
quantum ad moralia neque accio propria hominis quantum
ad speculabilia perficitur ex superhabundancia
rerum exteriorum / eth x / tt 2 / c 7 /
Volentes potest esse felix cum modicis divi
ciis / eth x / tt 2 / c 7
Quod felix sit per se sufficiens / non consistit
in superhabundancia diviciarum / patet quia
natura paucis indiget bonorum / et
superhabundancia facit hominem minus per se
sufficientem in exterioribus / ad eorum gubernacionem in
diget / eth x / tt 2 / c 7 /
Felicem non oportet esse dominum maris et
terre / eth x / tt 2 / c 7

Ad felicitatem quandam sufficiunt felici tantum bona exteriora quod possit virtuose se movere eth 10 tt 2 c 1
Si quis operetur secundum virtutem, tunc vita ipsius erit felix, ex eo quod felicitas politica in operatione virtutis consistat, eth 10 tt 2 c 1
Solon enuntiavit et estimavit illos esse felices, qui moderati sunt ditati in bonis exterioribus, hoc est quia tales sunt agentes et possunt agere optima, et contingit et possunt magis vivere temperate, quam illi qui possident immoderatas et magnas divitias, eth 10 tt 2 c 1
Felicitas non consistit in superhabundancia bonorum exteriorum, neque absque eis aliquis indiget esse felix, sed paucis absque virtutis, eth 10 tt 2 c 1
Anaxagoras dixit quod ille esset felix qui non est dives, neque etiam multum potens, eth 10 tt 2 c 1
Secundum anaxagoram nullus debet admirari si multis appareat inconveniens quod solum talis est felix qui non est dives et potens, quia populares indicant felicitatem consistere in bonis exterioribus solum, eo quod solum haec cognoscunt et sentiunt, sed bona animi in quibus aliquis est vere felix ignorant, eth 10 tt 2 c 1
Inter homines homo felix est deo amantissimus, quia est maxima habet curam de illo, quod est deo similimus, scilicet de intellectu, et quia quod naturale videtur dicitur sicut habitus quod magis amat ea que sunt eis magis similia, et conformia, eth 10 tt 2 c 1
Sapiens est maxime felix, quia est maxime amatur a deo, cum talis recte et bene operetur et maxima curam habet de bonis intellectualibus, et est deo similimus, eth 10 tt 2 c 1
Felix vita consistit in operatione virtutis non impedita pol 7 tt 3 c 1
Illa civitas dicitur esse felix quae optime politizat pol 7 tt 1 c 1
Nullus potest felicitatem nisi cum virtute pol 7 tt 2 c 3
Civitatem optimam dicimus esse felicem simpliciter non quantum ad aliquam partem et ad aliam partem non pol 7 tt 2 c 3
Ad hoc quod civitas sit felix oportet quod omnes cives qui possunt sint partes civitatis quod sint felices pol 7 tt 2 c 3
Si civitas debet esse felix oportet quod possit bona exteriora quorum fortuna est domina pol 7 tt 3 c 1
Civitatem felicem et unumquemque hominem felicem arte et lege causari est virtute pol 7 tt 3 c 2
Civitatem felicem oportet esse preparatam et fortem et esse beatam pol 7 tt 3 c 2
Felicitas consistit in ratione pol 8 tt 1 c 1
Ea quae sunt ad finem quendam sunt ipse felicitas et delectatio quae est medium pol 8 tt 1 c 1
Felicitas est totum finium quorum indigentia non omnes ponunt eandem felicitatem sed diversi diversa et unusquisque secundum suum habitum pol 8 tt 1 c 1
Secundum illum operatio quae est excellentissima habitu virtutis est felicitas et delectatio excellentissima consequens ipsam pol 8 tt 1 c 1
Et non sunt liberales quam non liberales valent ad felicitatem et potestas attingit felicitatem pol 8 tt 1

F

Felicitas facit liberales quia non libe-
les vz ad felicitatem et pars acquirit felicitas
pol 8 tt c 1
Felicitas aggregatur ex perfecta operatione et ex
delectatione pol 8 tt c 2
homines non querunt requiescere in musica
quia multi non possunt attingere ultimum finem scilicet
felicitatem pol 8 tt c 2
pauci homines attingunt felicitatem raro pol
8 tt c 2
Felicitas aggregatur ex perfecta operatione et illa
cum delectatione pol 8 tt c 2
Felicitas est maxima quae est quia vita anime q tt 2 c 1
Felicitas est quedam vita anime q tt 2 c 1
Fortuna aut est felicitas aut pars felicitatis phisiognomia
2 tt c 3 & infra fortuna
Fortuna est pars felicitatis phisiognomia 2 tt c 3
Felicitas est quedam praxis et operatio phisiognomia 2 tt c 3
Felicitas est eupraxia et bona operatio
phisiognomia 2 tt c 3
Felicitas consistit in bona operatione politica phisiognomia
2 tt c 3

ff. Fistula extendendo in talibus applicans inquantum extenditur in ea sit dispositio sonativa ad viam tandacia pol. 8 tt 2 c 1.
Fistula provocat ad viam tandacia pol. 8 tt 2 c 1.
Fistula utendum in bello pol. 8 tt 2 c 1.
Fistulatores philosophi usi vocantur pol. 8 tt 2 c 1.
Antiqui philosophi primo inceperunt vacare studio
post habundanciam necessariorum ad vitam et magis
liberi facti ex virtute animi proca inopi
omnibus facti pretendentes sequebantur doctrine
eruditionem non distinctam quod sit utilis et quod non
et invenerunt et induxerunt fistulatores
ad erudiendum in ea et postea propterea
Antiqui reprobaverunt eruditionem et usum fistule
in iuvenibus et liberis pol. 8 tt 2 c 1.
In lacedemonia quidam choragus invenit fistulatorem fistulando choream deinde venit
ad atthenienses pol. 8 tt 2 c 1.
Fabulose pallas dicitur dea cum invenisset
fistulas abiecit et reprobavit quia posuit
partes dehonestantes faciei et propterea
nichil facit ad disciplinam intellectus pol. 8 tt 2 c 1.
Post inpolitia philosophi reprobaverunt fistula ad
mores pol. 8 tt 2 c 2
Tamen fistula quod frigista armonia sunt
habenda ad mores et disciplina pol. 8 tt 2 c 2
Omnis impetuositas tonis motum et passionum
motum violentie maxime causatur a motu
fistule et organis et melodia frigista et armonicis musicalibus pol. 8 tt 2 c 2

Febricitans abstinencia requiescens velit esse
febricitantibus quia sit nondum aggravata
sicut calor febrilis continue primo
eth x tt 3 c 2
Non omnibus febricitantibus competit idem
eth x tt 7 c 2

Figulus odit figulum eth 8 tt 1 c 1
Figulus et figulo contrarius actus pol. 4
tt 3 c 2

Figura omnia sunt tria videlicet sensus figure
pol. 8 tt 1 c 2 post medium
Figure et colores non sunt propterea similitudines morum
pol. 8 tt 1 c 2 post medium
Iuvenes debent contemplari et figuras virtutes
honesta et mollia et non dishonesta pol. 8 tt 1
Ubi eadem figura et angulus plures et anguli
per circulum dicuntur quadrata phisicorum 8 tt 3 c 6
In formis et figuris non est alteratio phisicorum
a tt 1 c 2 post propterea alteratio
Circulus est prima figura superficialis de celo et mundo 2 tt 1 c 2 post
principium
Omnis figura superficialis aut est rectilinea aut circularis
de celo 2 tt 1 c 2
Figura rectilinea pluribus lineis continetur circularis
una sola de celo 2 tt 1 c 2
Ideo se habet circulus ad figuras superficiales sicut spera ad corporales
de celo 2 tt 1 c 2
Figura sperica est inconpossibilis ad motum et
propterea quod non est organum ad talem motum
de celo 2 tt 2 c 7
Templa habent omnia figuras rectilineas de celo 3 tt 7 c 4
Antiqui male assignabant elementis figuras de celo 3 tt 2 c 6
post propterea elementa

Sicut ut c. generis de ele 3 li 2 c 6
Electio ubi singulariter alibus figuris de ele 3 li 2 c 6.
Sicut ubi sunt ex quibus leb cu quo fit sp ubi decorso
si bi faciunt ad fi veluti ei de x li 2 c 7.
Bile 3 d ait 2 d figura d ait 2 li 1 c 4 xpart
Cuiud 3 d roc figura pt 3 d roc ait de arbr
d ait 2 li 1 c 4 q ro dicit.
Tam d figuris que dandis id est 3 fiue 3 d co
q 3 pg d ait 2 li 1 c 1
Figura 3 qs magis d ait 2 li l c 2
Fiat pinq primo 2 inquirit fiat d ffu
d ait 2 li l c 2

Filius
qua p
cu q
biunt
r traus
sed f
qua ca
qi sen
ut ex
cis na
puteo
filij q
qi ipi
q abi
tr 2 c
filij q
qi ipi
q abe
c 6
Non e
adspic
ipius a
r alia
Cu fil
cu q
reus
amic
sup m
patri
Coract
tudine
filij p
tibus
tr 2 c
filij di
corp
tr 2 c
amica
cst ad
pro
Amici
Hary a
amic
puteo
cis cu
intend
fiei
puteo
ft cu c
plenit
c 6
Amici

Filius Matres plus diligunt filios quam patres eorum quia magis sciunt eos suos esse quam patres et ideo alii quia plus condoluerunt eis secundum quod commune est intensivam et cantatam amicitiam eth 8 tractatu 2 c 6

Item filii sunt magis proximi parentibus quam econverso quia parentes diligunt filios quasi seipsos set filii diligunt parentes non ut existentes ad eorum set in quantum sunt ab eis nati eth 8 tractatu 2 c 6 [sexto tractatu 2 c 6]

Parentes diligunt filios quasi seipsos quia filii qui ex ipsis parentibus generantur sunt quasi ipsi solum existentes alii et divisi in hoc quod ab ipsis poterunt separari eth 8 tractatu 2 c 6

Filii qui ex ipsis parentibus generantur sunt quasi ipsi solum existentes alii et divisi in hoc quod ab eis poterunt separari eth 8 tractatu 2 c 6

Non est eadem amicitia patris ad filium et filii ad patrem eth 8 tractatu 2 c 1 et infra amicitia

Patris ad filium et e converso est alia virtus et alia operatio eth 8 tractatu 2 c 1

Cum filii exhibent et reddunt parentibus ea que exhibere debent genitoribus et econverso parentes faciunt ipsis que tunc talium amicitia est permansiva et epyikes id est super iusta et virtuosa eth 8 tractatu 2 c 1

Patri est tota de filiis eth 8 tractatu 2 c x

Operatio que est patris ad filium est similitudine regni eth 8 tractatu 2 c 8 infra contrario

Filii solum existunt alii et divisi in hoc quod a parentibus quia ab eis poterunt separari eth 8 tractatu 2 c 6

Filii diligunt parentes non ut existentes ad eorum set in quantum sunt ab eis nati eth 8 tractatu 2 c 6

Amicitia filiorum ad parentes est sicud superexcessi ad superexcellens eth 8 tractatu 2 c 6 patet infra amicitia

Amicitia filiorum ad parentes similis est amicicie hominum ad deos eth 8 tractatu 2 c 6 et infra amicitia

Parentes maxime bene fecerunt filiis quia sunt eis causa tam bonorum maximorum scilicet causa essendi nutriendi et eius quod est disciplinam adeptos fieri secundum statum eth 8 tractatu 2 c 6

Parentes sunt causa filiis tam bonorum maximorum scilicet causa essendi nutriendi et eius quod est disciplinatos fieri secundum statum eth 8 tractatu 2 c 6

Amicitia que est inter filium et patrem est quasi amicitia que est inter consortes eth 8 tractatu 2 c 6 patet infra amicitia

Amicitia ad filios virtutis et gaudii est ipsis quam alienorum eth 8 tractatu 2 c 6

Pietas filiorum est quasi similis aliis eth 8 tractatu 2 c 6

Amicitia coniugalis non solum est propter procreationem filiorum set et propter alia que sunt ad vitam necessaria eth 8 tractatu 2 c 6 patet infra amicitia

In aliis animalibus ad tempus est communicatio inter marem et feminam ad filiorum procreationem eth 8 tractatu 2 c 6

Homines non solum cohabitant coniugaliter gratia procreationis filiorum set gratia eorum que sunt necessaria in tota humana vita eth 8 tractatu 2 c 6

Filii sunt quasi bonum ambobus coniugibus et in eorum communione est propter filios eth 8 tractatu 2 c 6

Non licet filio abnuere patrem si nullo beneficio sibi prestando quamvis patri liceat abnuere filium | eth 8 | tractatu 3 | c 2 | quere infra pater

Filius propter recepta beneficia tantum obligatur patri quod per nichil eorum que potest facere et operari potest reddere aliquod dignum beneficiis que a patre recepit | eth 8 tractatu 3 | c 2 |

Filius patri semper debet | et quia quod reddit semper remanet eius debitor | eth 8 tractatu 3 | c 2 |

Pater erit potestas abnuendi filium | et non econtra | eth 8 tractatu 3 | c 2 |

Nullus pater videtur aliquem recedere a filio abnegando et repellendo ipsum | nisi filius superexcellat in malicia | scilicet quod rebellis et contumax | eth 8 | tractatu 3 | c 2 | quere infra pater

Non modo quo pater debet malum filium abnuere infra pater

Honoris ad deos et filios ad parentes sufficit recompensacio secundum possibilitatem recompensantis eth 9 tractatu 1 | c 1 |

In sustentatione vite quod sit permittendum filii maxime debent sufficientiam prestare parentibus | et quia ipsi sunt eis debitores | eth 9 tractatu 1 | c 1 |

Filii sunt debitores patrum | sicut causis essendi per quorum generationem esse receperunt | eth 9 tractatu 1 | c 1 |

In hoc quod pertinet ad conservationem ipsius esse | melius et magis debent filii sufficere parentibus | quam sibi ipsis | eth 9 tractatu 1 | c 1 |

ffilij debent parentibus exhibere honorem / g
s. subiectionis reverencia / quemadmodum 2 dijs
eth 10 tr 1 / c 1 /
ffilij non debent parentib exhibere eundem ho
norem / 2 omnia que ad honorem spectant ffo
quare neque eundem honorem tenetur patri et
matri / eth 10 tr 1 / c 1 /
ffilij non tenetur eundem honorem patri et
matri / eth 10 / tr 1 / c 1 / g s. pater
ffilius non tenetur patri exhibere illum honorem
qui congruit sapienti vel illum qui cogit
duci exercitus sed patri debet 2 tenetur honorem
primum 2 matri maternum / eth 10 / tr 1 / c 1 /
Matres volunt filios esse / et vivere
etiam si in nullo nutriuntur per filios eth 10
tr 2 / c 1 / g s. mater
Parentes condolent filijs in adversis 2 con
gaudent in prosperis / eth 10 tr 2 / c 1 /
Matres magis laborant circa partum
2 generacionem filiorum quam patres / eth 10
tr 2 / c v
Matres magis certe sunt quod filij sunt
filij ipsarum quam ipsi patres / eth 10 / tr 2
c v
Talis amor qui est inter patrem et filium cessat
apud violenciam [illegible] filij et timorem affectio [illegible]
patris [illegible] eth 10 tr 3 c 1
Combinacio patris et filij [illegible] nostram
[illegible] pater tr 1 c 2
Naturalis inclinacione ad hoc quod exhibere
parentibus faciet bonos filios si aliquo non obstet
impedimento pol 1 tr 1 c 3
Pater precessit filijs principatu regali pol 1 tr 3 c 1
[illegible] 3 na. [illegible] filio [illegible] antiquus in
[illegible] pol 1 tr 3 c 1
Inter patrem et filium est frequens consuetudo
pol 2 tr 1 c 1
ffilij regum principum decet in servicio bel
licis et equestribus pol 2 tr 1 c 2
Semper presumitur quod pater plus diligit filium
quam econverso pol 2 tr 3 c 2
Pater 2 filius sunt [illegible] debent [illegible]
[illegible] pol 1 tr 1 c 8
Plurimis filios 3 quidam [illegible] pol 1 tr 3 c 3

Fideiussor. Numisma est fideiussor commutationis future et non solum presentis, eth. 5, tr. 5, c. 6.

Denarius est nobis fideiussor in omnibus, eth. 5, tr. 5, c. 6.

Filius. Comparacio patris ad filium vel regis ad subditum videtur magis attendi secundum dignitatem, eth. 8, tr. 2, c. 7. Quere supra Amicicia.

Parentes diligunt filios plus quam quilibet diligit illud quod est ab ipso et filii sunt ad parentem, eth. 8, tr. 2, c. 6.

Parentes diligunt filios velud eos qui sunt aliquid eorum, eth. 8, tr. 2, c. 6.

Filii diligunt parentes in quantum sunt ex aliis, eth. 8, tr. 2, c. 6.

Filius dicitur esse ad patres quasi excogitatus, nature expressive patris, eth. 8, tr. 2, c. 6.

Filii sunt a parentibus, eth. 8, tr. 2, c. 6.

Amicicia paterna est alia quam filialis, eth. 8, tr. 2, c. 6.

Amicicia paterna est alia quam filialis, eth. 8, tr. 2, c. 6. Plus.

Parentes magis diligunt filios quam econverso, eth. 8, tr. 2, c. 6.

Parentes magis sciunt quod filii sunt ex corpore eorum quam filii sciant quod sunt geniti ex ipsis parentibus. Verum est tamen quod ipsis parentibus ingeniosis legaliter anteposita fuit gratia non autem filius quod naturaliter credit, eth. 8, tr. 2, c. 6.

Pater magis approximatur filio quam econverso quod enim principium aliquatenus infundit in filium et ideo magis approximat se filio et fatuus filii filium approximacione quam ipse sit filio, eth. 8, tr. 2, c. 6.

Filius qui est ex patre propinquus est patri velud membrum quoddam nature expressive ipso sicud dentes propinqui mandibile et capillis capiti vel quodcumque aliud continuum est propinquum illud continui, eth. 8, tr. 2, c. 6.

Pater vel mater appropinquat filio vel filie magis quam econverso, eth. 8, tr. 2, c. 6.

Filius propinquus est patri sicud membrum quoddam nature expressivo sicud dentes propinqui est mandibile et capillis capiti, eth. 8, tr. 2, c. 6.

In maiori multitudine temporis parentes diligunt filios quam econverso quia parentes confestim et statim diligunt filios ab eis natos sed filii diligunt parentes per lapsum temporis sed postquam acceperint intellectum vel sensum racionis vel sensum ad distinguendum parentes ab aliis, eth. 8, tr. 2, c. 6. Verte folium.

Filius est quedam pars patris, usque eciam per etatem adultus, eth. 5, tr. 2, c. 11.

Qui cum curam filiorum et amore parentum sint, dent sicut oportet non increpantur. Vero hec delectabilia sunt de genere bonorum et eligibilium, eth. 7, tr. 1, c. 2.

Qui student circa curam parentum et filiorum laudantur, eth. 7, tr. 1, c. 2.

In amore parentum et filiorum est quedam superhabundancia viciosa ut si quis propter superfluitatem amoris filiorum rebellizaret contra deos, eth. 7, tr. 1, c. 2.

Matres magis gaudent et delectantur in eo quod amant filios quam quod amentur ab eis, eth. 8, tr. 2, c. 2. Quere supra Mater.

Matres non querunt redamari a filiis si ambo simul amare et redamari non contingat sed videtur eis debere sufficere si videant quod ipsi filii bene se habeant et operentur, eth. 8, tr. 2, c. 2.

Apud persas principatus qui est patris ad filium magis est tyrannicus quam regalis, eth. 8, tr. 2, c. 8. Vero supra principatus.

Perse utuntur filiis sicut servis quia dure et inhumaniter eos tractantes sicud per tyrannum subditi opprimuntur, eth. 8, tr. 2, c. 8.

Principatus persicus qui est patris ad filium preter racionem est tractus quia quamvis filii non sunt tractandi ut servi sed magis ut liberi, eth. 8, tr. 2, c. 8.

Filii non sunt tractandi ut servi sed magis ut liberi vero quia patrum dominium debet esse principatus directus ut patris et domini, eth. 8, tr. 2, c. 8.

Pater est causa filii essendi generando ipsum, nutriendo conservando ipsum in esse disciplinando dirigendo ipsum ad bene esse, eth. 8, tr. 2, c. 7.

Pater tria beneficia dat filio est enim filio causa essendi generando et causa nutriendi conservando et causa disciplinandi informando, eth. 8, tr. 2, c. 7.

Eadem docet et quare non sunt actiones ut parentibus in filiorum sed et progenitoribus scilicet avis et proavis in nepotum et pronepotum et in quos procedunt causa bona mediantibus proximis parentibus derivantur, eth. 8, tr. 2, c. 7.

Sicud pater naturaliter principatur filiis et progenitores nepotibus sic rex naturaliter principatur subditis, eth. 8, tr. 2, c. 7.

Pater naturaliter principatur filiis et progenitores nepotibus et rex subditis, eth. 8, tr. 2, c. 7.

Propter excessum patris ad filium et regis ad subditum oportet ipsi parentes magis honorentur et magis sunt digni ut honorentur a filiis quam reges a subditis, eth. 8, tr. 2, c. 7.

In amicicia patris ad filium vel regis ad subditum non est idem ipsum contra utrumque parte sed minus impendere, eth. 8, tr. 2, c. 7. Quere supra Amicicia. In ea parte col. 2.

p[ri]m

Filius / Nunc felix est tn̄ sit pessimus filii / eth 1 / tt 1 / c 6 / g[loss] felix
Boni filii mortui / p[er]dicant felici / eth 1 / tt 1 / c 6 / g[loss] s[upr]a felix
Parentes diligunt suos filios / eth 8 / tt 3 / c 2.
vide i[n] s[e]c[un]d[a] fol[io] tt

Fictio

Fingit / Qui fingit de se maiora q[uam] sit illa q[ue] existunt in ip[s]o nullius alterius gr[ati]a nisi q[ui]a t[ame]n fictio placet sibi / et in hoc delectatur t[ame]n assimilat[ur] p[ra]vo 1 in virtute corrupto / eth 4 / tt 9 / c 2 / R[ati]o / q[ui]a nisi p[ra]vus esset / non utiq[ue] gaudet de mendacio / cu[m] mendaciu[m] e[st] p[ra]vum p[er] se
Qui fingit de se maiora ut l[uc]r[u]m / talis magis videt[ur] e[ss]e vanus q[uam] malus / eth 4 / tt 9 / c 2 /
Qui fingit de se maiora p[ro]p[ter] appetitu[m] glorie et honoris consequend[i] non e[st] multu[m] vituperabil[is] / R[ati]o s[ecundu]m al[ios] q[ui]a licz mentiri sit turpe tamen adhuc iste adducit[ur] ex honesto indicio s[cilicet] ex gl[or]ia et honore q[ue] quanda[m] h[abe]nt affinitate[m] cu[m] reb[us] honestis / eth 4 / tt 9 / c 2 /
Qui fingit de se maiora gr[ati]a lucri est turpior et difformior q[uam] gr[ati]a honoris vel gl[ori]e / R[ati]o q[ui]a t[ame]n non h[abe]t ita manu[m] motiv[um] mentiendi / eth 4 / tt 9 / c 2 /
Qui iactant se causa gl[ori]e illi fingunt sibi in esse illa / que p[er]tinet ad gl[or]iam et felicitatem / sicut sunt op[er]a virtuosa vel nobilitas divicie etc / eth 4 / tt 9 / c 2 /
Qui iactant se ca[usa] lucri fingunt sibi ine[ss]e talia in q[ui]b[us] delectant[ur] alii sicud blanda et suavia p[er] q[uo]s p[o]t[er]it lucru[m] acq[ui]rere et q[uonia]m e[st] iniq[ui]tas ab h[ab]entib[us] non de facili dep[re]hendit[ur] ut e[ss]e mediciu[m] vel divinatore[m] et cognitore[m] futuro[rum] eth 4 / tt 9 / c 2
Plures fingunt se esse medicos et divinatores et sapientes / R[ati]o q[ui]a in istis maxime inve[niu]ntur gl[ori]a lucrum / occultacio q[uam] t[ame]n fictores intendunt / eth 4 / tt 9 / c 2 /
Qui occultu[m] ex[er]cet fingit et p[re]tendit minus h[umi]lia t[ame]n fictio qu[e] p[re]cedit ex[er]citatu[m] / eth 4 / tt 9 / c 2 [...]

p[ri]m **Fingere** / aliq[ua]n[do] nomina fingere necesse e[st] / eth 2 / tt 3 / c 1 /
vi[de] i[n] ...
Superbus videtur e[ss]e audax et fictor fortitudinis / eth 3 / tt 1 / c 2 /
Omnes qui sunt fortes s[ecundu]m quinq[ue] modos fortitudinis ficte / non sunt simplicit[er] fortes etc / eth 3 / tt 1 / c 3 / s[upr]a fortis
Qui fingit de se maiora q[uam] sunt illa q[ue] existunt i[n] ip[s]o nullius alterius gr[ati]a nisi q[ui]a placet sibi et in hoc delectatur t[ame]n assimilat[ur] p[ra]vo / eth 4 / tt 9 / c 2 /
Qui fingit de se maiora etc ~~b[...] ra[...]~~ [...]
vi[de] i[n] ...

Firmitas / Bona ex[tra]ria nichil firmitatis h[abe]nt in se ip[s]is / eth 2 / tt 1 / c 2 / g[loss] s[upr]a bona
Op[er]aciones medicinales q[ue] sunt circa sanitatem no[n] h[abe]nt aliq[uam] firmitatis firmitatem / eth 2 / tt 1 / c 2 /
Op[er]aciones morales et consilia ad eas nichil h[abe]nt firmitatis et certitudinis / eth 2 / tt 1 / c 2 /

Fistula / Fistula eligitur p[ro]p[ter] aliud / eth 1 / tt 1 / c 8 / g[loss] s[upr]a eligo
Finis fistulatoriarum organorum e[st] in p[ro]fectus / eth 1 / tt 1 / c 8
Iuvenes ad instruct[i]o[n]em mo[rum] et exercitationem magis no[n] debent uti fistulis et organis magis et cithara et ceteris ... qui ... dis[...] faciunt auditores s[ecundu]m ... 22m ... pol 8 / tt 2 c 1
Iuvenes no[n] e[st] utend[um] fistulis ad movendum nec ad disciplina[m] q[ui]a organum fistularum ad mores s[ecundu]m magis excitativum ... pol 8 / tt 2 c 1 // R[ati]o[ne] ... fol. ...

Forma / Omnis comp[ar]ativa ... ... pol 3 / tt 1 c 1
Sicut fluvius vel fons dicitur manere eodem forme ita et civitas ... manet ... pol 3 / tt 1 c 1
Fortitudo civitatis et iusticia et p[ru]dencia talis virtutis ... ... pol 7 / tt 1 c 1
... p[ri]mum ... et ad ... forma ... ...
... pol 7 tt 2 c 2
... pol ... magis q[uam] ... 1 ... 2 tt 1 c 2 ...
... ... 2 tt 1 c 2
... ... magis ... 2 ... 2 tt 1 c 2 ...

p^m

Forte inquirere de bono utrum an sit, et qualiter illud dicatur, et ponatur esse forte et melius quam inquirere de propriis felicitatis / eth 1 / tt 1 / c 3

Forte ridiculum est quod aliquis unio nescit dicatur velle bonum / eth 8 / tt 1 / c 2 /

Forma et finis forte sit idem et forte non / phys 2 tt 1 c 3

Fortuna in fortunis / magis necessarium est habere amicos quam infortunio / eth 8 / tt 3 / c 4 / vide supra amicus

In bonis fortunis est melius id est magis honestum et delectabile / habere amicos quam in fortunis / eth 8 / tt 3 / c 4

In bonis fortunis / indigent homines communiter amicos expertes / et virtuosos / eth 8 / tt 3 / c 4

Homo debet prompte vocare suos amicos ad bonam suam fortunam / eth 8 / tt 2 / c 4

Amicus prompte debet se offerre ad cooperandum amico / ad bonas fortunas consequendas et conservandas / eth 8 / tt 3 / c 4

Ad hoc requiritur necessitas amicorum / ut habent homo prevenit / tam in bonis fortunis quam etiam in malis / eth 8 / tt 3 / c 4

Fortuna irrationabile est / quod felicitas procedat a fortuna / eth 1 / tt 3 / c 1 / vide supra felicitas

Fortuna est volubilis sicut admodum rote / eth 1 / tt 3 / c 2 /

Nullus dicitur bonus vel felix propter bona fortune / quia illa sunt variabilia instabilia incerta / Et ideo si propter illa aliquis diceretur felix / de eodem semper esset vera dicere quod est felix et miser / et sic de felicitate esset ut de camelionta / eth 1 / tt 3 / c 3 /

In iudicando aliquem esse felicem vel miserum / nequaquam est rectum sequi fortunas / eth 1 / tt 3 / c 2 / vide supra felix

Vita humana indiget bonis fortune / tamquam quibusdam instrumentis / eth 1 / tt 3 / c 2 /

Ad hoc quod quis permaneat felix / per totam vitam non obstat varietas / et multitudo bonorum fortune / eth 1 / tt 3 / c 2 / vide supra felix vero

Felix optime fert fortunas / et ubique / eth 1 / tt 3 / c 2 / vide supra felix

Nos estimamus ipsum felicem tamquam vere bonum et vere sapientem / omnes fortunas decenter ferre / eth 1 / tt 3 / c 2 /

Felicem estimamus omnes fortunas decenter ferre / eth 1 / tt 3 / c 2 /

Fortune / bone vel male viventium redundant in animas defunctorum / quia si non / hoc est contra communem amicitiam / que est unio amicorum ad invicem / unus enim eorum reputat ea que sunt alterius sua / Et hoc est contra opinionem omnium quod et quod bona et mala amicorum / sunt communia / eth 1 / tt 3 / c 3

Et que accidunt ex fortuna / sunt multa et diversa / habent differentias et excedunt se per quantitatem / et per tempus / eth 1 / tt 3 / c 3 /

Quedam fortunarum magis redundant ad animas defunctorum / quam minus et sic quantitate fortunarum sicut alie / et etiam secundum propinquitatem / maiorem et amorem secundum ... / eth 1 / tt 3 / c 3

Quedam fortunarum / que sunt magne et habent magnum pondus id est que possunt alterare et inclinare cursum vite humane / que sunt leviores / ex quibus non sit aliqua mutatio vite humane id est melius vel deterius / eth 1 / tt 3 / c 3 /

Secundo fortunarum si sint bone / conferunt aliquid ad vitam felicem / si male ipsam impediunt / eth 1 / tt 3 / c 3 /

Parue fortune amicorum non movent felicem sed solum magne / eth 1 / tt 3 / c 3 / vide supra felix

Fortuna duplex / scilicet magna et parva / eth 1 / tt 3 / c 3 /

Fortune amicorum viventium non mutant felicitatem vel miseriam mortuorum / quia parum bonum vel malum non est mutativum felicitatis vel miserie / sed si ad bonum vel malum amici viventis redundat in animam eius mortuam hoc est parvum et simpliciter / quia non redundat in mortuum secundum se sed solum ut ...

Fortuna. Desiderium humanum infinitum non est super eth x tr 1 c 2

Est in nocumentum homini et hoc est sibi in esse debiliter et fragiliter eth 1 tr 3 c 7

Vulgares accusant ipsam fortunam quia non tribuunt divicias liberalibus qui maxime sunt digni eth 4 tr 3 c 2

Magnanimus moderate se habet erga divicias et potestates et omnem bonam et malam fortunam eth 4 tr 4 c 2 vide magnanimus

Divicie et alia bona fortune conferunt ad excitationem decorem magnanimitatis eth 4 tr 4 c 2 vide magnanimitas

Bona fortune sine virtute non faciunt hominem magnanimum eth 4 tr 4 c 2

Non habentes bona fortune sine virtute in iuste honores dignificantur eth 4 tr 4 c 2 g vide Bona fortune

6 Sine virtute moderante appetitum hominis non est facile ferre bonas fortunas eth 4 tr 4 c 2

Non potentes ferre bona fortune et estimantes se propter eorum divicias alios excellere contempnunt eos qui carent diviciis et sola illis operantur contingit eos delectari secundum appetitum et desiderium eth 4 tr 4 c 2

Ars habet quandam similitudinem cum fortuna eth 6 tr 2 c 2 quere vide ars

Agathon poetam ars diligit fortunam et econverso propter convenienciam quam habent eth 6 tr 2 c 2

6 Propter hoc quod felicitas indiget bona fortuna tunc quibusdam videtur quod bona fortuna sit eadem felicitati eth 7 tr 2 c 2

6 Bona fortuna non est idem felicitati quia copia fortuna superexcellens impedit felicitatem eth 7 tr 2 c 2

Fortuna superexcellens impedit felicitatem eth 7 tr 2 c 2 g vide felicitas

Non est iustum fortunam superexcellentem vocare bonam cum impediat operacionem felicis vero quia tamen ratio et mensura ipsius bone fortune est accipienda per comparacionem ad felicitatem eth 7 tr 2 c 2

6 Racio et mensura ipsius bone fortune est accipienda per comparacionem ad felicitatem quod sit ut tantum habeatur de bonis fortune quantum sufficit ad operacionem felicis propter virtutem operandam et non plus eth 7 tr 2 c 2

6 Amici sunt necessarii tam quo ad custodiam bone fortune quam ad conservacionem bone fortune eth 8 tr 1 c 1

Quanto maior est fortuna de tanto magis est necessaria quia et multa possidet que ab aliis desiderantur modo id non tute possidetur quod ab aliis desideratur eth 8 tr 1 c 1

Homo indiget amicis in utraque fortuna eth 9 tr 3 c 2

Non tamen quere in utraque fortuna est opus amicis eth 9 tr 3 c 4 vide amicus

~~Bene fortunatus consequuntur bona fortune causa divina eth 10 tr 3 c 1 g vide fortunatus~~

Non contingit esse bona fortunam sine solius virtuosi pol 1 tr 2 c 2

Bona fortuna et felicitas differunt pol 7 tr 1 c 1 vide felix

Nullus iustus neque prudens est propter fortunam neque per fortunam pol 7 tr 1 c 1

Unde possit in dispositione ad felicitatem contingere esse vel ex climatum aut fortuna pol 7 tr 3 c 1

Fortuna est dominabonorum exteriorum pol 7 tr 3 c 1

Studiositas civitatis non est opus fortune sed scientie et ~~intellectus~~ electionis pol 7 tr 3 c 1

Studiosum ipsum bonorum exteriorum non est a fortuna sed a virtute et electione voluntaria pol 7 tr 3 c 1

Venatorum qui sunt ab arte que sunt ab arte et a fortuna aspectus 7 tr 2 c 3

Divinos stare aliqua que sunt ab arte et a fortuna neque sunt simpliciter que per se simpliciter mereri 7 tr 2 c 3

Cause fortuite sunt plurales et diverse ab arte et non aspectus 7 tr 1 c 1 vide de his ~~[illegible]~~

Fortunatus. Fortunati indigent quibus conviviant et quibus benefaciant eth 9 tr 3 c 4

Bene fortunatus consequitur bona fortune causa divina quia sapiens intelligencia quam ad naturale instinctum mentis in bonis quia vero fortuna nichil aliud est quam ipsius inclinacio cuiusdam aptitudinis in bonum eth 10 tr 3 c 1

Fieri Que sunt arata et arte optime fiunt / sic possibile est ea fieri / eth 1 / tt 3 / c 1 /
Edificantes edificatores fiunt / eth 2 / tt 1 / c 1
Exercitu multociens iterato / fit habitus eth 2 / tt 1 / c 1 /
Ex frequenter bene cytharizare / fit bonus cytharista / eth 2 / tt 1 / c 1 /
Ex similibus operibus fiunt similes habitus eth 2 / tt 1 / c 1 /
Ex assuefacta bene operari fit agens bonus / et ex assuefacta male operari fit quis malus eth 2 / tt 1 / c 1 /
Hereses primi fiunt ex eo / quod prosequuntur voluptates / et fugiunt tristicias / non secundum distinctas debitas secundum rectam rationem / eth 2 / tt 1 / c 3
Heres fiunt solum bonorum boni / et mali multimodi / eth 2 / tt 2 / c 2 /
Que per nos naturas fiunt / per nos aqualiter fiunt / eth 3 / tt 2 / c 2 /
Que fiunt secundum electionem / fiunt voluntarie / eth 3 / tt 3 / c 1 /
Ex duobus medicis non fit commutatio / sed ex medico et agricola / eth 7 / tt 1 / c 6
Ex duobus artificibus similibus / non fit commutatio eth 7 / tt 1 / c 6
Ubi commutatio similis fit equaliter / et diversis artificibus et non equalibus secundum opera operata eth 7 / tt 1 / c 6.
Ad hoc quod inter artifices et opera eorum fiat iusta commutatio / oportet ipsos artifices et opera per eos facta adequari / eth 7 / tt 1 / c 6.
Quod factum est non contingit non fieri / non potest non esse factum / eth 6 / tt 1 / c 2
Ubi doctrina fit ex quibus pregnitis / eth 6 / tt 2 / c 1 /
Operatio consistit in fieri / et non existit ad modum rerum permanentium / eth 10 tt 3 c 2 / generatio operatio
Non quelibet potest fieri ex quolibet indifferenter eth 10 tt 1 / c 3 /
Homines reputant dignum ex bonis fieri bonum sicut ex homine hominem et ex bestia bestiam poli tt 1 c 3
Omnium opus optime fit ab uno pol 2 tt 2 c 3
Omnium melius pulchrius quod fit / paucia per quam plura pol 2 tt 2 c 3
Licet una policia multis causis illud quod fit ab una dicitur fit ab alia quia quod fit a principe dicitur esse factum ~~tt~~ a civitate pol 3 tt 1 c 1
et fit a principalibus in civitate dicitur esse factum a civitate pol 3 tt 1 c 1
Omnia que fiunt vel natura vel casu sunt fortuna sunt temperentur ut non sunt pol 1 tt 3 c 6
Omnia que mot agit dicitur fieri ex alio sicut oppositum et ex privatione met. 2 tt 1 c 2 privatione
Ex eo unum fit ex alio duobus modis / unus per additionem / perfectionem et per corruptionem ut magis perfectum ex minus perfecto 2us per corruptionem forme substantialis et forme acquirenda ut ignis ex aere met. 2 tt 1 c 2
Licet unum fit ex alio tamen perfectum ex composito non fit reflexio / sed quod unum fit ex alio tamen quantitatis non fit reflexio met. 2 tt 1 c 2
Hoc dicitur fieri ex alio hoc modo primo / 1 primo hoc 2o 1 hoc imperfectum fiet perfectum 1 perfectum perfectio secundo puer fit vir et puer perfectus per virilitatem 3o 1 hoc corrumpitur et destruitur et fit aliud ut ex aere fit aqua 1 destructo aere fit aqua met. 2 tt 1 c 2
Ubi per hoc fit ex hoc 3o casus hoc fit ex hoc tamen ex prima met. 2 tt 1 c 2 prima pars ex
magnitudine unitas et quia in aliquo fit met. 3 tt 2 c 1
Bonum entis non fit met. 3 tt 2 c 1
fieri esse et tamquam generatio fieri per quandam met. 3 tt 2 c 1.
Ex fit ens eius met. 3 tt 2 c 1
Nichil fit nisi quod potest esse met. 3 tt 2 c 1 vide et sol fieri.
Formosus Parvi possunt dici formosi / non autem pulchri / eth 4 tt 4 / c 1 /

Frustra natura nichil facit frustra pol 1 tt 1 c 1 et pol 1 tt 2 c 1. de celo 1 tt 3 c 1 et de celo 2 tt 2 c 1
natura non facit in perfectum et frustra pol 1 tt 2 c 1.
Frustra quod caret suo fine ut si quis ambulat propter destruendo cibi si non destruit dicitur frustra ambulasse phisicorum 2 tt 8 c 3
Aliquid dicitur esse frustra non quod caret suo fine patet quia si aliquis dicitur frustra fit balneatio quia sol non eclipsatus dicitur visio est quia eclipsatio sol non balneatio phisicorum 2 tt 8 c 3
Frustra est talem causam tamquam non est talem causam de celo 1 tt 1 c 1
de celo natura nichil facit frustra de celo 1 tt 1 c 1
natura nichil irrationabiliter facit et frustra de celo 2 / tt 2 / c 7 /
Item de anima 3 tt 2 c 1 item de celo 3 / tt 3 / c 1 /

Fieri vide continuus

pm ¶ Frustra. desiderium hirundinis in finibus non est frustra eth 1 / tt 1 / c 2 /
Consilium quandoque frustratur a suo effectu / eth 3 / tt 2 / c 3 / pr. vide consilium
Consilium frustratur a suo effectu propter impossibilitatem ipsius operantis / propterea quod est frustra consilium si impossibile est id facere / quia consultum vel media que desunt ad consilium / eth 3 tt 2 / c 2 /
Effectus consilii frustratur ex duobus / vel ex impossibilitate instrumenti / vel usus eius eth 3 / tt 2 / c 2 /
Effectus artis et consilii frustratur ex non instrumenti / quia in tali arte dirigitur instrumentum per quod aliquod fiat et quia tale impossibile est haberi / Et tunc … ut qualiter hoc fiat … finis / quia hoc non fiat / eth 3 / tt 2 / c 2 / vide / fol …

+ ¶ Furia fortitudine furor est sequi electionem … et non preire eth x tt 1 c 3
Furor cooperator fortibus quia quandoque movens et impellens ad pericula subeunda eth x / tt 1 / c 3
Alia impulsa ad periculum vel per dolorem vel furorem non sunt fortia eth x tt 1 / c 3 /
Fortitudo furoris est naturalissima de fortitudinibus eth x / tt 1 / c 3
Fortitudo furoris si participat electionem et finem debitum … operatur tunc erit vera fortitudo / eth x tt 1 / c 3 / vide in … +

pm ¶ Furor. Qui propter furorem aliquid operatur videtur esse fortis / eth x / tt 1 / c 3 /
Fortis habet quandam speciem furoris / eth x / tt 1 / c 3 / quere vide fortis
Fortitudo habet furoris similitudinem / eth x tt 1 / c 3 / quere vide fortitudo
Furor est impetuosissimus ad pericula quia quandoque movet cum magno impetu ad pericula subeunda eth x / tt 1 / c 3
Unde Homerus utitur in multis furoris et furoris impetu / per habitum fortitudinis tempora / eth x tt 1 / c 3 /
Furor iuvat fortitudinem / dum furor tunc regulet / patet auctoritate Homeri dicentis utitur in multis furoris ut si furor per virtutem regulet et tunc utitur et furore erga audaciam furoris cooperantem et provocantem utitur assume quod tunc per furorem ponitur fortitudinem acuere / et virtutem … furoris studentis regulare ne furor contra medium rationis ad pericula impellat eth x / tt 1 / c 3 / vide in eadem col. … +

¶ Futurum. Omne futurum est in manifestum eth 1 tt 3 / c 2 /
Nunc sunt nam est discussor pro veritate futuri contingentis et non solum preteriti / eth 7 / tt 1 / c 6
Nullum preteritum est eligibile sed solum futurum contingens eth 6 / tt 1 / c 2 /
Consilium solum est futurorum contingentium et non preteritorum eth 6 / tt 1 / c 2 / pr. vide consilium
Futurum delectabile est ipsa spes / eth ix / tt 2 eth ix / c 5
Presens secundum actum delectat / futurum secundum spem / preteritum secundum memoriam / eth ix / tt 2 / c 1
… quia propter furorem operantur fortia / pugnantes non autem fortes / eth x tt 1 / c 3 / vide fortis

¶ Fur. Non omnis qui furatur est fur / eth 7 tt 2 / c 1 / quere patet de illo qui furioso capit gladium /

¶ Fugere. Virtuosus non solum fugit superabundantiam excessive sed omnem excessivam / eth 4 tt 2 / c 3
Plurimi propter timorem laboris fugiunt opera sibi proficua eth ix tt 2 c 2 / vide capitulo …

¶ Fugere. Omne attendatum per se est prosequendum et fugiendum / eth x / tt 9 / c 1 /
Sicut in mente et in intellectu pertinet est affirmatio et negatio hoc in appetitu est prosecutio et fuga / eth 6 / tt 1 / c 2 /
Prudentia fugit superabundantias delectationum corporalium eth 4 / tt 2 / c 2 /
Temperatus fugit superabundantias delectationum corporalium eth 4 / tt 2 / c 2 /
Sed que delectationes sunt temperati quas temperatus non fugit / eth 4 / tt 2 / c 2 /
Ab omnibus est confessum quod tristitia est quoddam malum et fugibile eth 4 / tt 2 / c 2 /
Malo et fugibili contrarium bonum est quod est fugibile et malum / eth 4 / tt 2 / c 2 / vide tunc …

Facilis [illegible]

1013 [illegible] 2 c 3

Impossibile est fieri quod impossibile est [illegible]

[illegible] 2 c 3

[illegible] esse [illegible] 4 c 1

[illegible] / [illegible] / affabilis

Omnis homo fugit ne sit causa tristitie alterius qui bene dispositus / eth ix / tr 3 / c e

Homines propter inordinatorum suum appetitum frequenter eligunt aliqua delectabilia que sunt mala / et fugiunt tristia que sunt bona / eth x / tr 1 / c 1 /

Homines frequenter eligunt mala / que sunt delectabilia / et fugiunt bona / que sunt tristia / eth x / tr 1 / c 1 /

Homo virtuosus et felix / nequaquam pro delectationibus assequendis debet eligere mala et pro tristitiis vitandis debet fugere bona eth x / tr 1 / c 1 /

Secundum Eudoxum / tristitia ab omnibus est fugienda / eth x / tr 1 / c 2 /

Omnes videntur fugere tristitiam ut malum / et delectationem appetere sicut bonum eth x / tr 1 / c 2 / [illegible]

[illegible] ad [illegible] ipsius nocivum [illegible] fuga [illegible] 3 tr 1 c e

[illegible] affirmativa [illegible] negativa [illegible] nocivum [illegible] fuga [illegible] 3 tr 1 c e

[illegible] fugitivum et appetitivum [illegible] 3 tr 1 c e

[illegible] indicat [illegible] delectabile [illegible] fugi [illegible] 3 tr 1 c e

[illegible] fugibile [illegible] appetibile [illegible] 3 tr 1 c e

[illegible] delectabile et fugit tristabile [illegible] 3 tr 1 c e

Nota [illegible] fugibile et [illegible] 3 tr 1 c e [illegible]

Nota [illegible] appetibile et fugibile [illegible] 3 tr 1 c e [illegible]

Nota [illegible] delectabile et fugit tristabile [illegible] 3 tr 1 c e [illegible]

[illegible] fugiendi [illegible] 3 tr 2 c 1

[illegible] agibile [illegible] fuge [illegible] 3 tr 2 c 1

[illegible] fugi [illegible] 3 tr 2 c 1

cap°

Forma / p formam rebus est esse ayete 3 tt 2 c 1.
Res materie cognoscimus p formas earum c-
tiate 8 tt 2 c 8
Forma d(icitur) exemplar rei ut ydee et disso-
rei ut dualitas est forma dyapason
Ingenue me ayete 4 tt 1 c 2
Ma prima quid e desse est sine forma ayete
4 tt 1 c 8
Forma q(uo)d e p(ri)o i p(ri)n(cipi)o dicitur na ayete 4 tt 1 c 8
Forma est principium magis q(uam) p contra et m-
nam q aut actu aut potentia ayete 4
tt 1 c 8
Forme sunt ingenerate ayete 4 tt 3 c 1
p(ost)q(uam) est q(uo)d forma ayete 4 tt 3 c 1
Forma est prior magis entis q(uam) ma qua
et q(uia) e potentia ma actus si pote(n)tia
est prior actu ayete e magis ens q(uam) p(ro)pter
vnumquodque et illud magis si ma n(on) sit ens
n(on) p(ro)pter formam ayete 1 tt 1 c 2
Forma est prior composito qua q(uia) p se ut
principium entis et p(ro)pter compositum no est sic
d(icitur) nisi p formam ayete 1 tt 1 c 2
Ma n(on) est subiectum magis q(uam) forma et compositum
ayete 1 tt 1 c 2 p(er) p(ro)p(ositione) substantia
Aliqua q(uam) forma magis est dubitabilis ayete
1 tt 1 c 2
Ma a forma agens fit scilicet d(e)g(e)n(er)atione
nali q(uam) p(er) p(ro)p(ri)e dicitur na ayete 1 tt 2 c 3
Ultima n(on) forma sit p(er) se si compositum ayete
1 tt 2 c 3
N(on) ipsius est forma singularis rei ipsius fit n(on) cui est
generatio ayete 1 tt 2 c 3
Omne q(uo)d fit sic ma et formam ayete 1 tt 2 c 3
Corpus et partes materiales sunt posteriores forma
ayete 1 tt 2 c 8
Forma dicitur substantia p(er) excellentiam ayete 1
tt 2 c 8
Compositum d(icitu)r in ma et in forma ayete
1 tt 2 c 8
N(on) p(ri)ncipio no solu(m) p(ro)pter h(oc) o(mn)i(bu)s ma scilicet
d(e) formam et magis d(e) forma ayete 1 tt 2 c 8
Omnis p(ri)o sit de forma ayete 1
Omne sicut est scilicet aliquo et unumquodque unitas
est p(er) formam et ipsa forma ayete 1 tt 3 c 3
Unitas rei est p(er) formam ayete 1 tt 3 c 3
Forma dat unitatem rei ayete 1 tt 3 c 3
dic d(e) forma

F Fieri / Omne ente fit aliquid h(oc) est s(ecundu)m r(ati)onem c(on)s(equentiam)
fieri ayete 8 tt 2 c 3
Omne q(uo)d fit n(on) ens e iam aliquid esse ayete 8 tt
Si quid tempore p(ro)p(ri)e adiungit omnis aliquid fit
ayete 8 tt 2 c 8
Omne q(uo)d p(er) eius q(uo)d fit e(x) p(ro)p(ri)a ma s(ecundu)m i(n)d
generatione semp(er) matur ea ma ayete 4 tt 1 c 8
Tocans q(uo)d no omnia fiunt ex unitate si q(uo)d
plurima fiunt ut i pluribus et s(ecundu)m q(uo)d
fiat participatus ayete 6 tt 1 c 2
Omnia que fiunt ut fiunt aut nat(ur)a ut ab arte
vel a casu q(uo)d p(ro)p(ter) h(oc) d(ici)t(ur) in fieri i(de)o i na(tura) v(el)
ut calpiculo p(ro)p(ter) com(m)unem ratione(m) quando p(ro)p(ter)
c(om)pr(e)h(e)ndit fortuna ayete 1 tt 2 c 3
Omnia q(ue) fiunt fiunt ab aliquo agente et fiunt
ab aliquo p(ri)ncipio materiali et fiunt aliquid i(d est) ad
omne generatio requir(itu)r tria efficiens p(ri)n(cipium) materiale
et p(ri)ncipium formale ayete 1 tt 2 c 3
Inter ea q(ue) fiunt materie dicitur s(ecundu)m q(uo)d ayete
1 tt 2 c 3
Omnia que fiunt ut a natura ab arte h(ec)
materia est omne q(uo)d fit p(ro)p(ter) ea et no esse est
id aut p(ro)p(ter) aliquid est et no est ma ayete
1 tt 2 c 3
Generationes que fiunt alie ut a natura d(icu)ntur
facere s(ecundu)m materie natura in h(ui)us q(ue) fiunt
p(er) illum ille est fiunt ab arte a p(ro)p(ri)o d(icu)ntur ut
ayete 1 tt 2 c 3
Generationem q(ue) fiunt ab arte que sunt a casu
uno a fortuna ayete 1 tt 2 c 3
Deinde scilicet aut q(ue) fiunt a casu et a fortuna
que cum p(ro)p(ri)a ma te q(uam) s(ecundu)m ma te ayete 1 tt 2 c 3
Eis de d(icu)ntur fiunt ab arte d(icu)ntur a casu ayete
1 tt 2 c 3
Illa fiunt ab arte quorum est et causa et spes
s(ecundu)m q(uo)d quid erat singularis rei forte et q(uo)d quid
erat esse prima forte et prima substantia rei facte
Sic sunt h(ec) in ea sit sanitas et anima
id est nec in ea et dominus q(uo)d in ma ayete 1 tt
Generationes et in artificialibus q(ue) fiunt a casu
q(uo)d no fiunt a se in aia h(oc) ab alio p(ri)n(cipi)o
s(ecundu)m q(uo)d sanitas fit p(er) calefactionem ut ab no
intendens sanari confricat se unde genera(tu)r
in corpore suo calor que generat sanitas
eo q(uo)d ipse ut sit p(er) sanitatem ut consequi(tu)r
ipsum d(icitu)r q(uo)d est p(er) sanitatem ayete 1 tt 2 c 3
Impossibile est aliquid generari et fieri p(er) se no
nec ma et p(ro)p(ter) generati ayete 1 tt 2 c 3 a
Forma fit generatio et corruptio ayete 1 tt 2 c 3
id q(uo)d generat(ur) fit aliquid ut ex ma idest d(icitu)r
fiunt ex eo ut id d(icitu)r e et v(e)l ut esse
illud ma p(ro)p(ter) hoc est p(ro)pria d(icitu)r ut
statua et lap(is) ex lapide ayete 1 tt 2 c 3

Furiosus donatus propter iniuriam in feudo
[illegible] furiosus pot[est] et c. z c z

Dissilicz [illegible] furiosus pot[est] et c. z c z

Furiosus [illegible] pro [illegible] vitam [illegible]
pot[est] et c. z c z

Furor non patitur filii [illegible] in badentes [illegible]
pot[est] et c. z c z

1447

Flamma est fumus ardens de ge 2 tt 1 c 9

Femina non comparatur fere ad masculum in mollitie vel comparatio
Commutatio maris et femine est naturalis pol 1 tt 1 c 1
Unitatio maris et femine est generationis filii in spe pol 1 tt 1 c 1
Unitatio maris et femine quod plus non est tum ex electione sed etiam ex naturali appetitu pol 1 tt 1 c 1
Femina et servus valent distinguuntur pol 1 tt 1 c 1
Apud barbaros femina et servus habentur pro eodem pol 1 tt 1 c 1
Apud barbaros utuntur feminis et servis eodem pol 1 tt 1 c 1
Conbinatio viri et femine sicut tempore non fuit ordinata sed ex dominio imperiali pol 1 tt 1 c 2
Masculinum dignius et nobilius quam femininum pol 1 tt 1 c 3
Masculus et pater et uterque pueri seu filii ... pol 1 tt 3 c 1
In omnibus animalibus generatio femellarum ... minor quam ... pol 1 tt 3 c 3
Idem sperma aliter et aliter passum aliquando fit masculus aliquando fit femina ... 10 tt 2 c 1
Femina et vir non differunt specie sed sunt eiusdem speciei ... 10 tt 2 c 1

Fumus fit ex aere et terra de ge 2 tt 1 c 9

* Infortuna / secundum naturalis ... ostenditur casus et fortuna
sunt causa per se ... causa ... causa quia
multi dicunt sicut apparet ea phys 2 tt c 1
Fortuna causa est ... causa per multi dicunt
esse et sicut apparet ea phys 2 tt c 1
Non .... opiniones de fortuna casum per quod nichil
fit a fortuna et casu secundum antiquos et quidam
et fortuna sunt causa celi et quod fortuna et casus sunt
... mundi ... phys 2 tt c 2
Nichil fit a fortuna et casu secundum antiquos quia
omnium ... determinata ... ut si ... fuerit
ad forum ... debitum suum ... petendum
... determinate ... apparet in ... cum
... fuerunt ad forum et ... esset
fortuna antiqui sapientes ... de ea ...
sicut de ea determinaverunt phys 2 tt c 1
Casus et fortuna sunt ... multa esse ... quod
multi videntur sicut casu et fortuna ...
... de ... causas determinata
... effectus ... non ...
intendebat ... effectum ... casum
et fortuna ... causa ... causa ...
plures et ... antiquos antiqui ... videbantur
... nomine fortuna debuissent determinasse de ea
ut quia ... dicere quod ... non ... globalis
sicut ... phys negat quam antiqui ut
determinaverunt de casu et fortuna ... quod
ut determinaverunt de casu et fortuna ... apparet ...
notitia ... apparet ... sufficiam ... aliqui ...
negabant fortunam et ... esse et isti fuerunt
... aliqui ut ... posuerunt fortunam
... ut determinaverunt de ... isti fuerunt
... quia empedocles dicit quod ...
... non ... phys 2 tt fuit multa animalia
sicut in ... de ... phys 2 tt fuit ... multa
animalia ... sicut casu et fortuna phys 2
tt c 1
... dixerunt omnia que sunt et fuerunt sunt a casu
et fortuna ... celo et motu ... et ...
ordine superiori dicunt ... inferiori dicunt sicut
a fortuna sicut in isto mundo ... dicunt sicut
a casu et a fortuna phys 2 tt c 1
... quod ... creature ... fortuna
... esse ... tollit ... antiqui
alii ... dixit ... phys 2 tt c 1

Casus et fortuna non sunt in superioribus celestibus quia ...
... non sunt a casu
et fortuna ... quia corpora celestia
sunt ... non ... animalia
... cognoscit ... in diversis ...
... sicut olima ut arbor
... dicentes negant ... quia ad sensum
videmus sicut a casu et fortuna in celestibus
phys 2 tt c 1
Casus et fortuna non sunt causa celi ut motum celesti
... ut precedens phys 2 tt c 1
In celestibus ut videmus sicut a casu et a fortuna
phys 2 tt c 1
Fortuna et casus in ... phys 2 tt c 2
Non differt fortuna et casus ... casus ...
... sunt in agentibus a proposito ... fortuna
... et casus ... effectus ... ut ... minus
... quia ... effectus ... ut ...
quia evenit ... intentionem agentis ...
... in ... intentionem agentis ...
quia effectus fortuitus evenit ... intentione agentis
... quia effectus fortuitus ...
intentum ab agente ... ut ... plorem
... bonum ... intentio bonum ... quod
sicut non in ... in vento plorem ... in
tenta ... quod apparet ... sunt a ... effectum
... non ... dominatione ... quia ...
... fortuna et fortuna ... casus
effectum ... actualis ut ...
... quod apparet ... sunt ... que
... nobilis bonus ut malicie ... ut
... ut malicie ... nisi ...
... non ... au sunt ... ...
... ut non ut ... malicie in agentibus
a proposito ... agente ... proprie ...
apparet bruta in ... et ... esse
... non ... in ... causa
... ... effectus evenit
... et ... sunt ... omnium
... quod non ... dicere ... causas ... et
... non ... effectum phys 2 tt c
Fortuna et ... sunt ... phys 2 tt c 2
Fortuna ... esse in agentibus a proposito quod
... esse in ... a proposito
phys 2 tt c 2
Fortuna ... intellectus per fortuna
sunt ... causa et ... et ...
phys 2 tt c 2

/ et hec causa est causa per accidens aliquorum

Fortuna est infinita et immanifesta homini, probatio quia
est in manifesta homini quia causa humana non habet locum
ubi sit. Et etiam fortuna quia est immanifesta nobis nec
habemus potentiam ad comprehendendum qualiter et ex quibus
causis eveniant effectus fortuiti accidentaliter evenientes phisicorum
2 tt. q c 2

Fortune sunt infinite cause phisicorum 2 tt. q c 12

Effectus fortuiti sunt etiam infiniti phisicorum 2 tt. q c 2

Quando non est a fortuna et hec causa per accidens aliquorum
aliquando per fortunam est causa aliquando non; et unde
potest esse idem quod non est per se causa non est phisicorum 2 tt. q c 12

Recte est dicere fortunam esse aliquid extra rationem quia non est eorum
que sunt semper et frequenter. Fortuna est causa quia sunt extra semper
et frequenter phisicorum 2 tt. q c 2

Fortuna est aliquid extra rationem quia ratio humana non potest
comprehendere quomodo aliquid possit fieri fortuito eo quod
sunt magis aliquid potest fieri fortuito phisicorum 2 tt. q c 2

Nam est eorum que sunt semper et frequenter. Fortuna est eorum
que extra semper et frequenter phisicorum 2 tt. q c 2

Fortuna est infinita per hoc quod tollit exemplum
quando effectus fortuitus sunt habent determinatam causam
determinata est quia ad effectus fortuitos phisicorum 2 tt. q c 2

Quia eiusdem effectus sunt plures cause et ideo principaliter
dicitur fortuna ut in ...
consuetudine non tamen ...
... talem ...
... talem ... dicitur fortuna phisicorum 2 tt. q c 2

Fortuna est ... causa et ... propria est
... a dolore capitis ...
plus et ... talem et ... fortuita ...
... eo quod sanitas raro ... capite ...
... sanabili in capite et
... et ... sanitatis magis
... eo quod sepe ...
nemo sanitas capiti phisicorum 2 tt. q c 2

Nam ... est fortuna ...
quia raro inferunt ... phisicorum 2 tt. q c 2

... operantibus ...
... est fortuna ... fortuita phisicorum
2 tt. q c 2

Fortuna est dicitur bona et mala phisicorum 2 tt. q c 2

Fortuna bona dicitur cum evenit aliquid boni evenit
mala cum aliquid mali phisicorum 2 tt. q c 2

... in plus quam ... fortuita
phisicorum 2 tt. q c 2

Casus et ... est ... fortuitum ... phisicorum 2 tt. q c 2

Fortuna est in certa ... frequenter ...
... fortuna est ... phisicorum 2 tt. q c 2

Casus et fortuna sunt in contingentibus ad utrumlibet
... efficientes ... efficiunt effectus
contingentes ad utrumlibet ... efficiunt eos causa
... fortuitas phisicorum 2 tt. q c 2

... a fortuna ... est esse ut semper
et frequenter phisicorum 2 tt. q c 2

... fortuna sunt cause ...
... ad utrumlibet ... sine ... phisicorum 2 tt. q c 2

Casus et fortuna ... quia ... sunt
... in plus ...
... fortuna sunt ... in plus
... fortuna ... a fortuna est ...
phisicorum 2 tt. q c 3

... a fortuna est ... phisicorum 2 tt. q c 3

Fortuna ... a fortuna est in ...
... contingere ... in ... omnia
actus phisicorum 2 tt. q c 3

Fortuna est solum in agentibus ...
... fortuna
... esse ... felicitati ... felicitate ...
... contingit ...
... phisicorum 2 tt. q c 3

... est fortunam esse ...
... phisicorum 2 tt. q c 3

Fortuna solum est ... solum ... fortuna
in quibus contingit ... solum ...
... phisicorum 2 tt. q c 3

Fortuna ... felicitas ... felicitas phisicorum 2 tt. q c 3

Fortuna est ... felicitati ... felicitas ...
... felicitas ...
... fortunati ...
... fortune ... esse felices
phisicorum 2 tt. q c 3

... non agunt ...
non ... a fortuna phisicorum 2 tt. q c 3

... bestia faciunt
aliquid a fortuna ... phisicorum
2 tt. q c 3

Nulla alia ab agentibus ... fortunati
... methaphisice ... lapides
... fortunatos ... ymagines ...
... lapides
... fortunatos ...
... pedibus phisicorum 2 tt. q c 3

Protagoras dixit in acata [?] lapides esse fortunatos ex quibus fiunt altaria ad honorem et veneracionem absolute sed lapides ex quibus fiunt pavimenta pergeros [?] id est acadale dixit esse infortunatos quia conculcantur et maculantur pedibus phisicorum 2 tt [?] q c 3

Casus et fortuna reperiuntur in contingentibus ad utrumlibet sed non in hiis que semper vel frequenter fiunt quia efficiunt fines contingentes ad utrumlibet et sic tunc effectus eorum effectus casuales et fortuiti sunt [?] non concludit quia tales effectus sunt fortuite [?] non necessitant eos se solum actionibus quia solum efficiunt eos casuales et fortuitos phisicorum 2 tt q c 3

Inanimati non sunt fortunata nisi methaphorice nisi quia aliquod agens apparato agit fortuite ut tunc tunc quia tunc bene sunt fortunata parandum actione phisicorum 2 tt q c 3

Puerum nunc casualem et fortuitam magis quam in vobis naturalibus et in actualibus nunc phisicorum 2 tt q c 3

Casus et fortuna differunt quia primo quia fortuna et [?] ad quamlibet [?] apparenti tamen in non hominibus apparentibus secundo effectus casualis primo [?] et tamen non fortuiti et tamen et actionem intellectiva fortuna actualis [?] phisicorum 2 tt q c 3

Casus et actionis intellectiva fortuna actualis [?] phisicorum 2 tt q c 3

Casus et fortuna sunt causae agentes et rationis [?] causae agentes per accidens ut non sunt et ita sunt tunc agentes phisicorum 2 tt q c 3

Causa quia fortuna sunt agentes effectus casualis et fortuiti sunt in contingenti et casuali et fortuiti non est causa ut finalis nec formalis et totalis [?] in contingentibus non sunt et causa materialis actiones et sunt finalis causa et casus tamen non causa finalis praeter intentionem etiam sunt causa formalis quia sunt intentionem et sunt finalis causa ut finalis quia intentionem et causa finalis causa finalis [?] finalis non et in contingentibus non et causa finalis effectus casualis et fortuiti quia effectus sunt aliquis et cetera [?] ad illos sunt [?] effectus fortuitus et casualis in contingentibus et actionem in causa et fortuna ut est causa finalis quia sunt causa et agens [?] in tempore [?] ad finem effectus sed taliter fortuna [?] aliquo concurrente ad effectum casualem et fortuitum

---

in quo [?] est in intendit finem effectus in quantum taliter casualis et fortuitus nisi causa finalis quia effectus dicitur esse intentus alii causae finalis causa fortuna non sit intentum effectus casualis et fortuiti in contingenti est ut intentus [?] per accidens et ita ad thezaurum nisi ut propter [?] phisicorum 2 tt q c 3

Casus et fortuna sunt infinita et non sunt quia sunt infinita et non phisicorum 2 tt q c 3

Fortuna [?] sunt causae mediate sed per se causa et fortuna non [?] sed particulares sunt effectus phisicorum 2 tt q c 3

Casus et fortuna sunt causae particulares et universales sed quia causa particularis [?] ipse fortuna causa quia sunt causae particulares non intentus ipse phisicorum 2 tt q c 3

Casus et fortuna sunt oppositae quia intentus et non prius [?] et causa particularis sed ipse sed particularis et passivus phisicorum 2 tt q c 3

Casus et fortuna non sunt causae celestium prima quia causae celi [?] sunt causae [?] si non ex [?] quia omnia contenta in ipsa actiones et passiones essent per se corporibus celestibus [?] per celi sed oppositum phisicorum 2 tt q c 3

i Aliquis fuit [?] et fortuna non sit non corporibus sunt sunt phisicorum 2 tt c [?] [?]

i Aliquis [?] et afortuna sunt semper et frequenter [?] phisicorum 2 tt q c 3 [?] 2 tt c 6

Quae quanto casus [?] sunt semper et frequenter quae autem casus et fortuna neque sunt semper et frequenter sed raro [?] 2 tt c 6 [?] phisicorum

Casus et fortuna non sunt causae quantum causa naturalis [?] 2 tt c 6 [?] Casus

+ a [?] 2 tt q c 3

Fere / Bona vita / fere nichil aliud e / q bona
operacio / eth 1 / tt 1 / c 6 .
Circa iram tam mediu q extrema fere in
nominata sunt eth 4 / tt 11 / c 1 /
Virtus opposita jactancie / e fere circa eand
mam cu affabilitate / eth 4 tt 8 / c 1 /
Fere multa legalia i p legem deriata sunt p
cepta p iusticia legalem / eth 5 / tt 1 / c 3
Delectaciones aliene / fere hoc idem faciunt
cu acc oppone / q faciunt tristicie pprie
eth 10 / tt 2 / c 3 /

Ferie non deseruis nundinis celebantur quia post collationem fructuum vacabant et fiebant sacrificia eth 8 tc 2 c 3

Finitum est cuius terminus est finitum vel aliquid est finitum 3 cel i tc 1 c 1.
Si loca sunt finita motus et corpora naturalia mota in eis sunt finita 3 cel i tc 1 c 1.
Si loca sursum et deorsum sunt finita et loca intermedia sunt finita 3 cel i tc 1 c 1.
Finiti ad infinitum nulla est proportio 3 cel i tc 1 c 2
Infinitum non pati a finito 3 cel i tc 1 c 3
Et finiti et finita actio sunt infiniti et infinita 3 cel i tc 1 c 1
Neque finitorum sunt infinita actiones neque infinitorum finita 3 cel i tc 1 c 1
Omne infinitum est innata et finita 3 cel i tc 3 c 1
Omnis deus corpus situm et situa de cel 2 tc 2 c 6.
Non [illegible] continuis [illegible] et finibus situ de cel 2 tc 3 c 3
[illegible] situs [illegible] situa [illegible]
[illegible] de cel 3 tc 2 c 2.
Corpus dicitur situs de cel 3 tc 2 c 2.
Imaginatione situa situ non sunt in situ situ de cel 3 tc 2 c 2
Flecta sunt finita tamen secundum sursum quam deorsum et non cum in infinito secundum rectitudinem de gen 2 tc 1 c 1.
Require magistro ple

F

Fictio Cum aliquis decipit alium palliata fictione et simulacione, tunc iustum est nos accusare illum decipientem, et multo magis quam qui violat et corrumpit numisma. eth ix tt 1 c 3

Amans pro utile, dicens se fingens se amare pro virtutem, peior est falsificatore numismatis. eth ix tt 1 c 3 Ideo Re peyor

Qui fingit se amicum et non est, peior est eo qui facit falsam monetam. eth ix tt 1 c 3 Ro Re peyor

Qui fficte se fingunt et simulant esse virtuosos sunt multo peyores hiis qui falsam fingunt monetam. eth ix tt 1 c 3

Qui fingit et facit falsam monetam est malus. eth ix tt 1 c 3

·litas·

Fides Intervenientes fidem que probatur ab omnibus, constat quod nulla credibiliora possunt dicere. eth x tt 1 c 2

Noticia facit fidem credulitatis. pt 3 tt 3 c 3 vide alio loco etc.

Precibus bellicus et custodie civitatis indigent experiencia et fidelitate. pol 6 tt 2 c 1

Custodes portarum civitatis et muniorum et quisitores insidiarum et ordinatores civium facientes indigent experiencia et precipue fidelitate. pol 6 tt 2 c 1

Finis quibus rebus naturalibus finis et utilitas sunt a [illegible] utilitata phisicorum 2 tractatu 6 capitulo 2

Finis potest utilitas [illegible] que pertinet ad finem naturam in rebus naturalibus ex suppositione finis non quia finis sit id cuius imposita utilitas [illegible] finis in operabilibus et [illegible] principium in speculabilibus [illegible] partes [illegible] conclusio posito fine ponitur quod sit ad finem phisicorum 2 tractatu 6 capitulo 2

In operabilibus finis [illegible] principium phisicorum 2 tractatu 6 capitulo 2

In operabilibus finis [illegible] principium non [illegible] phisicorum 2 tractatu 6 capitulo 2

Ea que sunt ad finem [illegible] ad finem [illegible] conclusio non [illegible] conclusione non erit [illegible] que sunt ad finem non est [illegible] non [illegible] ferrum [illegible] lapides non est domus phisicorum 2 tractatu 6 capitulo 2

Oportet naturalem [illegible] materia [illegible] fine [illegible] naturalia [illegible] operationes naturales phisicorum 2 tractatu 6 capitulo 2

Finis et magis [illegible] materia [illegible] phisicorum 2 tractatu 6 capitulo 2

Finis [illegible] non [illegible] phisicorum 2 tractatu 6 capitulo 2

[illegible] finis [illegible] principium aliorum phisicorum 2 tractatu 6 capitulo 2

Utilitas de materia [illegible] phisicorum 2 tractatu 6 capitulo 2

[illegible] materia [illegible] finis [illegible] domus lapides [illegible] artifex [illegible] lapides [illegible] phisicorum tractatu 6 capitulo 2

[illegible] principium illius finis phisicorum 3 tractatu 2 capitulo 1

[illegible] accipere fine phisicorum 3 tractatu 2 capitulo 1

[illegible] phisicorum 3 tractatu 2 capitulo 1

Nullum [illegible] non habens finem phisicorum 3 tractatu 2 capitulo 4

Finis [illegible] phisicorum 3 tractatu 2 capitulo 4

Non [illegible] finem [illegible] non est [illegible] phisicorum 3 tractatu 2 capitulo 6

[illegible] phisicorum 8 tractatu 1 capitulo 2

[illegible] finis phisicorum 8 tractatu 3 capitulo 4 [illegible] instans

[illegible] phisicorum 8 tractatu 3 capitulo 4

In motu [illegible] principium et finis [illegible] phisicorum 8 tractatu 3 capitulo 4

[illegible] principium aut [illegible] principium vel finis [illegible] medium [illegible] aliud phisicorum 8 tractatu 3 capitulo 4

[illegible] medium et principium et finis phisicorum 8 tractatu 3 capitulo 4

[illegible] motu [illegible] finis aptum natum est esse phisicorum 8 tractatu 3 capitulo 4

Infinitum tempus non habet finem de celo 1 tractatu 2 capitulo 3 De celo

[illegible] finem de celo 1 tractatu 2 capitulo 3

[illegible] motu [illegible] finem [illegible] de celo 1 tractatu 2 capitulo 3

Motus celi non habet finem [illegible] est finis [illegible] de celo 2 tractatu 1 capitulo 1

[illegible] neque finem de celo 2 tractatu 1 capitulo 1

Finis de celo 2 tractatu 1 capitulo 6

[illegible] indigent pluribus operationibus ad consequendum finem attingendum de celo 2 tractatu 1 capitulo 6

[illegible] finis [illegible] de celo 2 tractatu 1 capitulo 6

[illegible] finem [illegible] de celo 2 tractatu 1 capitulo 6

Non [illegible] medicinali [illegible] medicinam [illegible] de celo 2 tractatu 2 capitulo 6

[illegible] de celo 2 tractatu 2 capitulo 6

[illegible] attingunt [illegible] possunt de celo 2 tractatu 2 capitulo 6

Finis [illegible] de celo 3 tractatu 2 capitulo 4

[illegible] finem de anima 2 tractatu 2 capitulo 1 De anima

Finis [illegible] de anima 2 tractatu 2 capitulo 1

[illegible] finem [illegible] de anima 2 tractatu 2 capitulo 1

[illegible] de anima 2 tractatu 2 capitulo 1

[illegible] finem [illegible] de anima 2 tractatu 2 capitulo 2

Finis [illegible] de anima 2 tractatu 2 capitulo 2

[illegible] de anima 2 tractatu 2 capitulo 2

[illegible] finem de anima 3 tractatu 2 capitulo 2

[illegible] finem de anima 3 tractatu 2 capitulo 2

[illegible] finem [illegible]

[illegible] finem de anima 3 tractatu 3 capitulo 1

[illegible] finem de anima 3 tractatu 3 capitulo 1

Finis [illegible] methaphisice [illegible] 1 tractatu 3 capitulo 2

[illegible] methaphisice 1 tractatu 3 capitulo 2

prima ¶ ffinitum indivisibile non est finitum nec difinitum set non difinitum phisicorum 1 tc 2 c 1.
Non finiti et infiniti soli quantitati conveniunt phisicorum 1 tc 2 c 1
Indivisibile non est finitum nec infinitum phisicorum 1 tc 2 c 1
principium indivisibile non est finitum [illegible] c t quare non est quantum phisicorum 1 tc 2 c 1
finita sunt electa multitudine phisicorum 3 tc 2 c 3
Quodlibet finitum consumitur per ablationem cuiuslibet finiti consimilem quantitatem aliquotiens sumpti aliquo phisicorum 3 tc 2 c 8 et phisicorum 8 tc 8 c 2
finitum perfectum est materia completo phisicorum 3 tc 2 c 8
Omne id extra quod est est finitum propter omne totum et perfectum est finitum hoc tamen non est quod est totum et perfectum phisicorum 3 tc 2 c 4
nullum est perfectum nisi sit finitum phisicorum 3 tc 2 c 4
Omne divisibile finitum inter duos terminos sicud divisibile sit continuum una divisione fit actu plures phisicorum 8 tc 3 c 1
linea recta dicitur esse finita phisicorum 4 tc 2 c 1 et
[illegible] linea
Omnis mensura finita est phisicorum 4 tc 2 c 1
Tempus est motum circulare et in quo mobile motu continuo fit secundum finitatem et infinitatem phisicorum 6 tc 2 c 2
Nullum mobile infinitum pertransit finitum in tempore finito phisicorum 6 tc 2 c 4 [illegible] difinitum
finiti et infiniti nulla est proportio phisicorum 8 tc 1 c 3
finite sunt species motus phisicorum 8 tc 2 c 8
In naturalibus melius est [illegible] finita quam infinita phisicorum 8 tc [illegible] c 6
potentia finita plus est quam finita phisicorum 8 tc 8 c 2
Omne finitum per ablationem finiti quantitatem consumitur phisicorum 8 tc 8 c 2
Impossibile est virtute finita et infinita moveri equali tempore [illegible] phisicorum 8 tc 8 c 2
nullum finitum quantitate [illegible] infinita [illegible] phisicorum 8 tc 8 c 2
In magnitudine infinita non potest esse potentia finita phisicorum 8 tc 8 c 2 [illegible] infinitum
Omnis finite potentie virtute est finitum tempus phisicorum 8 tc 8 c 2
Nec omne corpus quantum motum esse finitum [illegible] finitum potest circulum corporis motum potest circulum non est infinitum [illegible] finito [illegible] magnitudo a finita 8 [illegible] 1 tc 1 c 1
[illegible] circulum totum [illegible] tempore finito 8 [illegible] 1 tc 2 c 1 [illegible]
[illegible] finita magnitudo [illegible] tempore
[illegible] 8 [illegible] 1 tc 1 [illegible]

¶ finis [illegible] natura agit propter finem [illegible] [illegible] dentes [illegible] incidere propter comminuere in parte posteriori lati ad conterere cibum phisicorum 2 tc [illegible] c 1
Non impossibile antiquus [illegible] ad [illegible] istud quod natura agit propter finem quia dicit [illegible] [illegible] diversa animalia constitutum fuisse quod non ordinata non perierunt quod ordinata illa non perierunt [illegible] quod videmus [illegible] animalia [illegible] partes ordinatas [illegible] finis [illegible] salva [illegible] phisicorum 2 tc 4 c 1
natura agit propter finem [illegible] que fiunt a natura [illegible] fiunt propter finem [illegible] [illegible] [illegible] et natura non fiunt [illegible] [illegible] vocatur non [illegible] in pluribus fiunt [illegible] [illegible] sunt natura semper fiunt [illegible] agit natura agit propter finem [illegible] agit [illegible] aptum natum [illegible] [illegible] si natura faceret res artificiales faceret ipsas eodem modo ut [illegible] [illegible] si ars faceret res naturales [illegible] [illegible] si domus esset res naturalis [illegible] [illegible] [illegible] ab arte per ordinata media propter [illegible] finem [illegible] eodem modo [illegible] fieret [illegible] propter finem [illegible] ars agit propter finem [illegible] natura [illegible] [illegible] [illegible] ut [illegible] [illegible] [illegible] aranea [illegible] tela propter capere muscas formica [illegible] [illegible] propter cibum [illegible] hyeme [illegible] producunt folia propter [illegible] [illegible] fructum [illegible] actiones naturales fiunt propter formam et [illegible] [illegible] actiones naturales fiunt propter finem [illegible] materia disponitur ab agente [illegible] propter formam [illegible] [illegible] natura agit propter formam [illegible] [illegible] agit propter finem [illegible] [illegible] natura agit propter [illegible] [illegible] [illegible] [illegible] [illegible] [illegible] 6 [illegible] [illegible] [illegible] [illegible] agit [illegible] [illegible] natura agit propter finem phisicorum 2 tc [illegible] c 1
finis in potentia [illegible] [illegible] ad finem phisicorum 2 tc [illegible] c 1
[illegible] actio [illegible] non tollit naturam agere propter finem [illegible] [illegible] in artificialibus [illegible] naturalibus [illegible] in artificialibus [illegible] [illegible] non tollit artificem agere propter finem [illegible] [illegible] propter finem [illegible] [illegible] non [illegible] [illegible] [illegible] medicus dat [illegible] [illegible] ut [illegible] sanitatem [illegible] [illegible] non [illegible] [illegible] [illegible] per medicinam phisicorum 2 tc [illegible] c 1

Nota motivum antiquorum quare dixerunt naturam
non agere propter finem primum quia contingit peccatum
in natura ut monstra. Secundum quia causa finis actum
intelligere videtur a multis sunt ex quibus sequuntur
sed ista omnia per causas quia causa casuale et
semelle coniungentur. motivum ut layci tertium
quia causa naturalia sunt ex necessitate. Mire vel ambo
quia ex se fine hec fit[illegible] ex se fine [illegible] a simili
quia solum propter propter naturam sicut ut [illegible] disputatum
contra quia natura non agit ex proposito et deliberatione
vel agit propter finem quia quia nichil agit
propter finem nisi quod deliberatur patet [illegible] non po-
tentiam attingere finem secundum ymp ut hirundo facit
quia fit actum [illegible] phisicorum 2 tt 6 c 1
Natura sunt quedam continue [illegible] ab agentibus propter
in se ipsis attendunt ad aliquem finem phisicorum
2 tt 6 c 1
Ab uno quod primo non prestitutum idem finis phisicorum
2 tt 6 c 1
Omnia naturalia procedunt a contrario primo per con-
trario media ad contrario fine phisicorum 2
tt 6 c 1
Dimissis vero [illegible] naturalibus ab suis propriis principiis prestitutis
diversis fines phisicorum 2 tt 6 c 1
[illegible] ergo [illegible] per naturam phisicorum 2 tt 6 c 1
propter finem secundum causam phisicorum 2 tt 6 c 1
Tollens finem tollit naturam [illegible] secundum naturam
phisicorum 2 tt 6 c 1
Semper eadem res naturalis tendit ad eundem
finem [illegible] illa non ab impediatur phisicorum
2 tt 6 c 1
Finis precedens autem non est actum [illegible] quod ut
semper ut [illegible] precedens [illegible] non
fit actum finis autem precedens [illegible]
phisicorum 2 tt 6 c [illegible]
In naturalibus operatio [illegible] fit [illegible] ut [illegible] propter
non aliquis impediat phisicorum 2 tt 6 c 1
Naturam non deliberare non tollit ipsam agere propter
finem [illegible] et in artificialibus ita [illegible]
[illegible] deliberare non tollit [illegible] agere propter
finem vel [illegible] magis [illegible] patet de [illegible] quia non de-
liberat neque [illegible] [illegible] [illegible]

ut finem si fit in divinis [illegible] non [illegible]
[illegible] [illegible] qui [illegible] et [illegible]
non deliberat ut [illegible] [illegible] [illegible]
[illegible] ut finem [illegible] et laborat propter finem
phisicorum 2 tt 6 c 1
Ars agendo propter finem non deliberat phisicorum
2 tt 6 c 1
Finis [illegible] agenti patet primo si
ymaginarium [illegible] in ligno illa ageret propter
finem [illegible] 2o quia medicus [illegible]
[illegible] agit propter finem ut curanus aliud
phisicorum 2 tt 6 c 1
Causa necessitatis disponens res per naturam [illegible]
[illegible] et tamen necessitatis et [illegible]
[illegible] [illegible] [illegible] propter [illegible]
necessitate et [illegible] disponens res per naturam
[illegible] propter finem [illegible] patet quod propter [illegible]
[illegible] [illegible] propter [illegible] serra [illegible]
[illegible] [illegible] [illegible] possimus in operibus serre
[illegible] propter quod domus et edificia [illegible] ob
tamen absconditur ut [illegible] mea
defendantur ab ymbribus et caloribus ut
[illegible] propter quod res naturales sunt [illegible] et tamen necessitatis
[illegible] finis [illegible] et [illegible] in [illegible] de
[illegible] [illegible] ad [illegible] et in naturalibus
[illegible] finis [illegible] ad [illegible] ordinatur [illegible]
sed in [illegible] necessitatis [illegible] ex
[illegible] necessitatis [illegible] ordinatur [illegible]
in naturalibus [illegible] [illegible] [illegible]
et [illegible] propter [illegible] et non [illegible] ut si [illegible]
[illegible] et [illegible] [illegible] [illegible] [illegible]
[illegible] non [illegible] si [illegible] [illegible]
esse [illegible] [illegible] [illegible] [illegible] [illegible]
[illegible] per [illegible] et esse ut [illegible] [illegible]
[illegible] et non [illegible] quia [illegible] [illegible]
[illegible] [illegible] [illegible] [illegible]
[illegible] [illegible] in [illegible] vel [illegible]
non [illegible] [illegible] phisicorum 2 tt 6 c 2
Indispositio vero naturalis [illegible] [illegible]
[illegible] [illegible] finem [illegible] naturales [illegible]
[illegible] ut [illegible] [illegible] finis [illegible]
[illegible] [illegible] [illegible] phisicorum 2 tt 6 c 2
[illegible] et tamen [illegible] vero naturalis
phisicorum 2 tt 6 c 1
[illegible] et tamen [illegible] vero naturalis [illegible]
[illegible] finem [illegible] [illegible] phisicorum 2 tt 6 c 1

[illegible] [illegible]

prim

Finis | In rebus humanis est aliquis finis intentus quia aliquod arte et aliquid doctrina aliquid electione aliquid actu intendit et appetitur aliquis finis igitur quodlibet secundum quod res humana | Nam omnia dicta appetitus quaedam bonum sunt quia propter perdiffinitionem boni bonum est quod omnia appetunt et nihil absque fine quia quod id sit bonum et finis | ethicorum 1 tractatu primo c 10 |

Finis | Omnium actuum humanorum est aliquis finis naturaliter desideratus | quia ut est | ethicorum 1 tractatu primo | c 10 |

Finis est duplex | quidam est operatio quidam est res operata exemplum primi sicut alicuius musice cantus est finis et operatio exemplum secundi domificatoris domus est finis | quod est res operata | ethicorum 1 tractatu 1 | c 1 |

Finis omnium operationum | quorum fines sunt res operate illi fines sunt meliores operationibus quia operationes sunt propter illum finem etc. ethicorum 1 tractatu 1 | c 1 |

Finis | In rebus humanis sunt multi fines quia multe sunt artes et operationes humane | quarum alie et alii sunt fines | ut artis medicinalis finis est sanitas | militaris victoria | ethicorum 1 tractatu 1 | c 1

Finis | diversarum artium diversi sunt fines ethicorum 1 tractatu 1 | c 1 |

Finis | artis medicinalis finis est sanitas naviumfactive navigatio | militaris victoria | yconomice divicie | ethicorum 1 tractatu 1 | c 1 |

Finis | unus finis est melior alio quia sicut unus est melior alio etc. et finis quanto completior tanto melior ordo finium completus est habitus quia sunt illi fines ut habitus extendi melior est habitu faciendi frenia etc. et ubi habitus unque alter ordinatur est melior illo | quod illum ordinat | ethicorum 1 tractatu 1 | c 1

Finis scientie superioris est desiderabilior | quia finis scientie inferioris quia homines querunt fines inferiorum artium propter fines superiorum | ethicorum 1 | tractatu 1 | c 1 |

Fines minus principales | querunt ab hominibus propter fines magis principales | ethicorum 1 | tractatu 1 | c 1 |

Finis | Non omnem scientiam finis equaliter appetitur sed aliquem magis et aliquem minus | ethicorum 1 | tractatu 1 | c 1 |

Finis | Non omnis finis est eque desiderabilis propter ipsum | ethicorum 1 | tractatu 1 | c 1 |

Fines artium architectonicarum sunt desiderabiliores finibus artium inferiorum | quia querunt gratia illarum | ethicorum 1 | tractatu 1 | c 1 |

Non diversitate artium sumitur | sed diversitate finium | ethicorum 1 | tractatu 1 | c 1 |

Fines scientiarum architectonicarum sunt meliores finibus subordinatarum ethicorum 1 | tractatu 1 | c 1 |

In rebus humanis | est aliquis finis ultimus et optimus quia in rebus humanis est aliquis finis quem non desideramus ad aliud sed alia propter ipsum etc. | et hoc non potest esse nisi esset ultimus et optimus | ethicorum 1 | tractatu 1 | c 1 |

Ratio | Si non esset sic ad ultimum finem esset processus in infinitum in finibus ab hominibus intentis | et quodlibet haberet aliud finem | et per consequens desiderium humanum esset frustra et in vanum etc.

Omnes operationes humane | ordinantur in unum finem ultimum et optimum ethicorum 1 | tractatu 1 | c 2 |

Magnus est finis | qui eligitur propter se | et cetera alia propter illum | ethicorum 1 | tractatu 1 | c 2 |

Inde desiderium finium non procedit in infinitum quia aliquis homo acquirit finem desideratum | et desiderium finis est vanum | ethicorum 1 | tractatu 1 | c 2 |

Desiderium humanum infinitum non est frustra | ethicorum 1 | tractatu 1 | c 2 |

Cognitio ultimi finis | est necessaria ad directionem vite humane quia humane operationes diriguntur in illum | ideo ad dirigendum eas | oportet illum finem ultimum cognoscere | sicut sagittarium oportet cognoscere metas | si sagittas debet dirigere | et ipsas tangere | ethicorum 1 | tractatu 1 | c 2 |

Cognitio ultimi finis habet magnum momentum ad vitam humanam in magna utilitate et auxilium confert ad eam | ethicorum 1 | tractatu 1 | c 2 |

Cognitio finis utilis est in arte | ethicorum 1 | tractatu 1 | c 2

Iustitia moralis determinatur est de ultimo fine | ethicorum 1 | tractatu 1 | c 2 |

Ultimi finis consideratio spectat ad scientiam principalissimam et maxime architectonicam quia scientie | quod considerat finem principalem | tamen illa | quod considerant ea que ordinantur ad illum finem ideo sicut est aliqua scientia maxime architectonica | ad illam pertinet considerare finem ad quem omnia in rebus humanis ordinantur | sed civilis est principalissima et maxime architectonica | ideo ad civilem pertinet ultimi finis consideratio | ethicorum 1 | tractatu 1 | c 2 |

Finis civilis scientie complectitur et continet sub se fines | omnium aliarum scientiarum practicarum ethicorum 1 | tractatu 1 | c 2 |

Finis politice est quoddam humanum bonum ethicorum 1 | tractatu 1 | c 2 |

Finis politice est principalissimus | sive bonum gentis | ethicorum 1 | tractatu 1 | c 2 |

Consideratio finis ultimi licet principaliter pertinet ad scientiam politicam | tamen etiam pertinet ad scientiam moralem quia secundum politica

Bonum humanum est finis scientie politice | ethicorum 1 | tractatu 1 | c 2

Consideratio finis ultimi principaliter pertinet | ad scientiam politicam ethicorum 1 | tractatu 1 | c 2 |

Consideratio finis ultimi etiam pertinet ad scientiam moralem ethicorum 1 | tractatu 1 | c 2 |

Quid est finis omnium actuum humanorum | ethicorum 1 | tractatu 1 | c 2

Finis scientie moralis non est cognitio sed actus | ethicorum 1 | tractatu 1 | c 3 |

Ponentes ultimum finem in voluptatibus | eligunt vitam pecudum | ethicorum 1 | tractatu 1 | c 2 | quere voluptas

Ponentes ultimum finem in voluptatibus dicuntur bestiales ethicorum 1 | tractatu 1 | c 2 | voluptas quere

Excellentes et operativi | ponunt finem humane vite in honore | ethicorum 1 | tractatu 1 | c 2 | quere honor

In omni operatione et electione est aliquod bonum intentum
quod habet rationem finis / eth 1 / tractatu 1 / c 2
Finis est cuius gratia omnia alia fiunt / eth 1 / tractatu 1 / c 2
Unde finis omnia alia fiunt / eth 1 / tractatu 1 / c 2
Inqualibet arte operationum quod fiunt in illa arte fiunt gratia
ultimi finis / quod est quod optimum / ut in arte militari
omnia quod fiunt fiunt gratia victorie / eth 1 / tractatu 1 / c 2
Si est aliquis finis / ad quem omnia ordinantur / quod fiunt
per omnes artes et omnes operationes humanas ille est
ultimus finis / et ultimum bonum / et maximum nobis possibile
in hac vita / eth 1 / tractatu 1 / c 2
Finis ultimus est quoddam bonum optimum / eth 1 / tractatu 1 /
c 2
Felicitas est ultimus finis / eth 1 / tractatu 1 / c 2 / quere Felicitas
Fines sunt plures / quia appetuntur propter aliud non propter se
ut divicie / quia propter se et propter aliud ut medicamentum dulce
et sapida / quia propter se et non propter aliud ut finis ultimus
et perfectus / eth 1 / tractatu 1 / c 2
Finis diviciarum / fistularum / organorum est imperfectus
eth 1 / tractatu 1 / c 2
Demum finium quidam est perfectus / quidam imperfectus / eth 1 / tractatu 1 /
c 2
Ultimus finis est perfectus / eth 1 / tractatu 1 / c 2 /
Non omnes operationes et actus sunt finis quia ut
operationes transeuntes in materiam exteriorem quia non sunt
bone et perfecte operantis / sed ipsius operati / eth
1 / tractatu 1 / c 6
Felicitas est finis politice scientie / eth 1 / tractatu 3 / c 1
Finis scientie moralis non est scire sed magis
operatio / eth 2 / tractatu 1 / c 2 / quere Moralis
Scientia moralis ordinatur ad talem finem / ut sic
simus boni efficiamur / eth 2 / tractatu 1 / c 2 /
Finis et complementum actionis particularis est accipiendum
secundum tempus singulare in quo fit / eth
3 / tractatu 1 / c 1 /
Electio non est finis / eth 3 / tractatu 2 / c 1 / quere electio
Voluntas est ipsius finis / electio eorum que sunt
ad finem / eth 3 / tractatu 2 / c 1 /
Quod supponitur in consilio est finis / eth 3
tractatu 2 / c 2 / quere consilium
Consilium non est de fine sed de hiis que sunt ad
finem / eth 3 / tractatu 2 / c 2 /
Nullus artifex consiliatur de fine / eth 3
tractatu 2 / c 2 /
Operationes sunt gratia finium / eth 3 / tractatu 2 / c 2 /
Finis non est consiliabilis sed ea que sunt ad
finem / eth 3 / tractatu 2 / c 2 /
Voluntas est ipsius finis eth 3 / tractatu 2 / c 3
quere voluntas
Finis est quoddam volibile et volitum / eth
3 / tractatu 3 / c 1 /
Consiliabilia et eligibilia sunt eorum que sunt ad
finem / eth 3 / tractatu 3 / c 1 /
Qualis unusquisque est / talis videtur finis ei
in qualis unus est ex potentia naturali / vel acquisitio
ne quod videtur ei appetendum tanquam bonum
et finis / eth 3 / tractatu 3 / c 2 /
Desiderium finis non inest homini a natura propter hoc
quod tunc tam virtus quam vitium inessent homini a natura
quia desiderium finis ipsius virtutis inest homini
a natura / sicut desiderium finis ipsius vicii et e contrario /
virtutes et vicia sunt in potestate nostra vel desiderium
finis / quia eo quod alium et alium contrahet habitum
alterius et alterius finis habet desiderium / eth 3 / tractatu
3 / c 2 / Ideo sequitur quod non magis virtus est voluntaria
quam vicium quia est communis illa opinio / quia eo quod ambo
bus tam virtuoso quam vicioso inest finis a natura
eth 3 / tractatu 3 / c 2 /
Bonum honestum est finis virtutis / eth 4 / tractatu 1
c 2 /
Actus fortitudinis est finis habitus fortitu
dinis eth / 4 / tractatu 1 / c 2 /
Talis est finis cuiuslibet operantis qualis est
habitus / ex quo operatio elicitur eth 4 / tractatu 1 / c 2 /
quere operans
Cuiuslibet virtutis finis est sua propria operatio
eth 4 / tractatu 1 / c 2 /
Unumquodque quod est propter aliquem finem / determinatur ex fine
illo / propter quem est eth 4 tractatu 1 / c 2 /
Quilibet habitus determinatur in suo proprio fine
eth 4 / tractatu 1 / c 2 /
Finis cuiuslibet operationis est ille / qui est similitudinis
proprii habitus / eth 4 / tractatu 1 / c 2 /
Pugnantibus finis gratia cuius pugnant
est delectabilis scilicet corona et honores quos inde
recipiunt / eth 4 / tractatu 1 / c 2
Omnibus pugnantibus finis gratia cuius pugnant
est delectabilis / tamen sustinere vulnera et percussio
nes est eis dolorosum / eth 4 / tractatu 1 / c 2
Operationes omnium virtutum sunt delectabiles in quantum
attingunt suum finem / eth 4 / tractatu 1 / c 2
Delectabiliter operari non convenit omnibus virtutibus
nisi in quantum virtus attingit suum finem / eth 4
tractatu 1 / c 2
Volenti fortitudinis operatio non est delectabilis
nisi in quantum attingit finem / eth 4 / tractatu 1 / c 2
Operationes fortitudinis sunt delectabiles in quantum
attingunt finem fortitudinis et ultra non / eth 4 / tractatu 1
c 2
Liberalis dat propter bonum finem / et secundum rectam
rationem / eth 4 / tractatu 3 / c 2 / quere Liberalis
Qui dat illis quibus non oportet vel quia dat non
gratia boni finis non dicitur liberalis eth 4 / tractatu 3
c 2 /

Operari propter bonum finem est commune omnibus virtutibus / eth 4 / tractatu 4 / c 1

Affabilis intendit delectationem tamquam finem eth 4 tractatu 8 / c 1 /

Moralia sortiuntur speciem ex fine / eth 7 / tractatu 1 / c 3

Finis intellectus practici est opus / eth 6 / tractatu 1 / c 2

Intellectus bona actio est finis ultimus et simpliciter ab agente intentus eth 6 / tractatu 1 / c 2.

Intellectus practicus / appetitus est ipsius finis ultimate intenti / scilicet bone actionis quia / et quia omnes alios fines subordinatos / appetitus dependet propter illum / eth 6 / tractatu 1 / c 2 /

Finis factionis semper est alterum aliquid a factione quia sicut finis edificative est domus constructa eth 6 / tractatu 2 / c 3

Finis actionis non semper est aliud aliquid / eth 6 / tractatu 2 / c 3

Principia operabilium sunt ipsi fines cuius gratia sunt operabilia eth 6 / tractatu 2 / c 3

Corruptus vero indicat omnes confessionem non apparebit homini verus finis / eth 6 / tractatu 2 / c 3

Contingit aliquem sortiri et consequi bonum finem falso syllogismo et non competenti medio eth 6 / tractatu 3 / c 1 /

Unus finis prudentie est determinare quid oportet agere et quid non / eth 6 / tractatu 3 / c 2 /

Virtus moralis facit intentionem rectam de ipso fine eth 6 tractatu 4 / c 2 / quere virtus moralis

Prudentia facit intentionem rectam eorum que sunt ad finem / eth 6 tractatu 4 / c 1 / quere prudentia

Finis est cuius gratia aliquid agitur / eth 1 / tractatu 1 / c 8

Finis in agibilibus se habet sicut suppositiones id est prima principia in demonstrationibus mathematicis quia sicut in mathematicis non est aliquo modo syllogismus conclusio est doctrina talium principiorum / sed factivus sed ponunt absconditive hoc est sic neque in moralibus finis accipitur per demonstrationem eth 1 / tractatu 1 / c 8

Finis architectonice est ille ad quem sicud ad quendam mensuram respiciunt universa contenta sub illa arte eth 1 / tractatu 2 / c 1 /

Non omnis delectatio aliqui alteri est finis eth 1 / tractatu 2 / c 2 / quere delectatio

Bonum honestum et bonum delectabile sunt amabilia tamquam finis sed bonum utile est amabile tamquam ordinabile conferens ad finem / eth 8 / tractatu 1 / c 2 /

Felicitas est finis omnium actuum humanorum / eth 10 / tractatu 2 / c 4 /

Inconveniens est quod finis ultimus humane vite est ludus / eth 10 / tractatu 2 / c 4

Vacatio habet rationem finis / eth 10 / tractatu 2 / c 5

tertio politicorum 1 tractatu 3 c 2

quere vacatio

Requies est finis laboris / eth 10 tractatu 2 / c 5

Pax habet rationem finis / respectu belli / eth 10 / tractatu 2 / c 5

Operationes politice et bellice / non sunt in se ipsis vacantes / sed appetuntur ad quendam finem inquirendum ordinantur / eth 10 / tractatu 2 / c 5

Operationem suam homo vacat propter se ipsum / et non propter alium finem / eth 10 / tractatu 2 / c 5

Finis in operabilibus non est ipsum speculari et nuda cognitio singulorum / que operanda sunt sed finis magis est operari et agere ipsa eth 10 / tractatu 3 / c 1

Finis civitatis est optimum bonum humanum pol 1 tractatu 1 c 1

Illud quod est optimum in unoquoque est finis pol 1 tractatu 1 c 1

Finis est cuius gratia aliquid fit pol 1 tractatu 1 c 1

Finis rerum naturalium est natura ipsarum pol 1 tractatu 1 c 1

Natura est finis rerum naturalium pol 1 tractatu 1 c 1

Finis pecuniative est facere multitudinem pecuniarum et divitiarum pol 1 tractatu 2 c 2

Denarius est principium et finis commutationis et campsorie pol 1 tractatu 2 c 2

Finis artificialis appetitur in infinitum ut sanitas a medico pol 1 tractatu 2 c 2

Desiderium finis in qualibet arte est in infinitum pol 1 tractatu 2 c 2

Desiderium eorum que sunt ad finem non est in infinitum sed habet terminum mensuram et regulam finis pol 1 tractatu 2 c 2

Acquisitio pecuniarum est finis campsorie pol 1 tractatu 2 c 2

Acquisitio pecunie non est finis yconomie pol 1 tractatu 2 c 2

Fortitudinis finis est facere hominem audacem ad aggrediendum et sustinendum non aggregare pecunias pol 1 tractatu 2 c 2.

Multe sunt species et diversitates nautarum ad unum finem omnes tendentium ut ad salutem navigationis pol 3 tractatu 1 c 2.

Multitudinis eciam idem est finis ut remigatoris gubernatoris proretarum sicut est salus navigationis pol 3 tractatu 1 c 2

Finis civitatis est felicitas per se in virtute vivere et operari secundum prudentiam et non quocumque vivere pol 3 tractatu 2 c 2

Vita secundum virtutem politicam est finis civitatis pol 3 tractatu 2 c 2

Finis civitatis est bene vivere politice pol 3 tractatu 2 c 2

Singularum artium et scientiarum finis est aliquod bonum pol 3 tractatu 2 c 4

Policie z finis optimus simpliciter z pro nunc
pol 3 tt 2 c 2
Finis policie z iustitia z bonum comune conferens
pol 3 tt 2 c 2
Aristocratia z regnum sunt per finem virtutem
perfectam
Finis regni z tirannidis aristocratie z virtus pol
tt 2 c 2
Finis oligarchie sunt divitie pol 2 tt 2 c 2
Finis democratie est libertas pol 2 tt 2 c 2
Unusquisque principatus z magis isti contendunt
qui per finem illius attingere quam alii qui
non pt pol 4 tt 2 c 3
Unumquodque officium magis z contendit illud
magis z melius pt attingere ad finem officij
pol 4 tt 2 c 3
Monarchiarum z policiarum est idem finis sicut magis
tuto dominiarum z honoris pol 4 tt 3 c 1
Finis belli z pax pol 4 tt 1 c 2 pol 1 tt 3 c 2
Nemo non pt attingere finem civitatis nisi sint
partes civitatis pol 1 tt 2 c 2
Diversitas tendendi ad finem policie diver-
sificant policias pol 1 tt 2 c 2
Diversitas finis policie ut emptio aliorum
venatis facit diversitas vitas z per consequens di-
versas policias pol 1 tt 2 c 2
Diversitas finis arguit diversitatem aquarum pol
1 tt 2 c 2 v dicitur diversitas tendendi ad finem polic
diversificat policias pol 1 tt 2 c 2
Duo sunt per que constituit omnis homines esse bonos
scilicet virtus sibi operationum z intentio recta
finis z intentio actionum z virgarum pro ordina-
tarum ad finem pol 1 tt 3 c 1
Finis z ordinata in fine aliquando conveniunt scilicet quia
bo sunt recta ut mala aliquando dissonant quia unum
z recta aliud non pol 1 tt 3 c 1
Inquantum tante z recta prona homo z optimus
propinquus finem optimum recta quam sit ad finem
pol 1 tt 3 c 1
Dominaz dicis continua quia licet vaz liberi fine
z per se z semper quia licet vaz liberi per se z non
ordinabile ad finem pol 1 tt 3 c 1
Bona opera z duo comparantur quia licet bone boni
ex fine z non per se z simpliciter quia licet vaz boni ex
se z non in ordine ad finem pol 1 tt 3 c 1
Exercitium in principibus politicis z operationes non
dicunt operationes honestas sed vaz ad
finem pol 1 tt 3 c 1
Actiones z vita acceptae non dicunt honeste z
opposite sicut merce finis quod ... pol
1 tt 3 c 1
Principes politici z iponti ut dicunt operationes
per se finem pol 1 tt 3 c 1
Finis ultimus humane vite consistit in speculatione
humane vite po ... c 2 speculatio
pol 1 tt 3 c 2
Legislator magis debet esse solicitus ad ordinandum
meliora z que ratione sibi sunt quam alia pol
1 tt 3 c 2
Idem est finis omnis hominis sigillati z totius
civitatis pol 1 tt 3 c 2
Corpus ordinatur ad intellectum ... tanquam
in finem pol 1 tt 3 c 3
Finis naturalis hominis est ratio z intellectus i corpus
z propter animam pol 1 tt 3 c 3
Finis generationis in sexu ut in pluribus z viris
septuaginta annorum in mulieribus xl annorum pol
1 tt 3 c 3
Omnium securitas in civitate ex unitate policie
pol 8 tt 1 c 1
Iuvenes non sunt erudiendi assidue in
scientiis liberalibus sed in quantum sunt uti-
les ad finem z non amplius pol 8 tt 1 c 1
...
Magna diversitas in scientiis est propter quem finem
aliquis addiscit aut exercitatur in eis pol 8 tt 1 c 1
Attendendum est varietas aliquam ... finis omnium
aliorum ... pol
8 tt 1 c 1
Vacatio que est in ludo ... ultimus finis
pol 8 tt 1 c 1
Vacque sunt ad finem quemcumque sunt propter felicitate
z delectatio que est in ea pol 8 tt 1 c 1
Felicitas ... finis ... ultimus finis
z delectatio pol 8 tt 1 c 1
Iuvenes sunt ... fine ... opera
... non ... sunt ad finem
... pol 8 tt 1 c 2

Finis humane vite secundum ipsum delectatione magna patet 2 tt 1 c 2

Finis ultimus humane vite et delectatio eius non quiritur gratia alicuius alterius sed omnia queruntur propter ipsum patet 2 tt 1 c 2

Non quare aliqui homines ponunt finem in ludo et in musica patet 2 tt 1 c 2 propter musicam

Deus est causa finalis omnium rerum Metce 1 tt 1 c 2

Metce considerat causam finalem omnium rerum et optimum in tota natura Metce 1 tt 1 c 2

Metce est scientia considerativa primarum causarum et principiorum et ultimi finis omnium et quod est optimum in tota natura Metce 1 tt 1 c 2

Finis et bonum unumquodque rei et ultimus et optimum in omni natura Metce 1 tt 1 c 2

Finis propter quem est civitas perfecte non apparet Metce 2 tt 1 c 1

Petiti sunt mitere aggressum in civitate quasi habeat talem naturam rebus non tamen quod est ultimus finis Metce 2 tt 1 c 1

Finis est cuius causa alia fiunt Metce 2 tt 1 c 2

Nullus agens absolute finem absolvit Metce 2 tt 1 c 2

Finis est tertia Metce 2 tt 1 c 2

Id quod est aliqua causa secundum rationem finis Metce 2 tt 1 c 2

Finis est illud quod non est propter alia sed alia propter ipsum

Finis et bonum convertuntur Metce 2 tt 1 c 2

Nullus conatur ad aliquid faciendum nisi per hoc quod estimat se venturum ad aliquem finem ut ad ultimum terminum et finem Metce 2 tt 1 c 2

Omne agens primitus agit causa alicuius finis Metce 2 tt 1 c 2

Qui demonstrat intellectum intelligit ipsum finem Metce 2 tt 1 c 2

In rebus mobilibus non est movens neque finis in mathematicis que demonstrantur mobilia possunt quia considerantur non sub ratione materie et in non est finis accepta prima ratio et quod est tamen materia non est finis quia est tamen principium productionis Metce 3 tt 2 c 1

Finis et bonum est in se et propter se primi nature et est causa finis Metce 3 tt 2 c 1

Omnis finis et quod est causa fit aliquid est tamen alicuius actus Metce 3 tt 2 c 1

Mathematica non demonstrat per causam finalem quia si considerat causam finalem demonstrat per eam sed illa non demonstrat per eam Metce 3 tt 2 c 1

Mathematica non considerat per causam finalem quia abstrahit

tate et qualicumque causa finali quoad demonstrationem quia in qualiquam sit esse aut deitatem Metce 3 tt 2 c 1

Immaterialium non est bonum neque finis Metce 3 tt 2 c 1

Aristippus cognoscens mathematica non bonum neque finem volebat solum mathematicam Metce 3 tt 2 c 1

Omnia finis sunt actus Metce 3 tt 2 c 1

Finis et bonum idem sunt Metce 3 tt 2 c 1

Omnis generatio et motus naturalis vadit aliquod finem Metce 3 tt 2 c 1

Omne quod est bonum secundum se et propter se primi nature est finis Metce 3 tt 2 c 1

Finis et omnis causa fit aliquid est effectus alicuius actus Metce 3 tt 2 c 1

Finis et optimum rei Metce 4 tt 1 c 2

Species est finis generationis Metce 4 tt 1 c 2 propter species

Finis et causa ultima finis Metce 4 tt 3 c 1

Omne attingens suum finem est perfectum Metce 4 tt 3 c 1

More methaphorice dicitur finis sicut quod ultimum Metce 4 tt 3 c 1

Persone finis et quod ultimum quod sit conveniens sit Metce 4 tt 3 c 1

Forma et finis generatione Metce 4 tt 3 c 1

Omne quod continuo primum medium et finem Metce 4 tt 3 c 9

Forma et finis forte sunt idem et forte non Metce 8 tt 1 c 3

Omne quod fit vadit ad finem secundum actionem primi Metce 9 tt 2 c 1

Finis et cuius causa fit aliquid Metce 9 tt 2 c 1

Finis dicitur principium Metce 9 tt 2 c 1 vide dicitur de quod fit vadit ad finem secundum quod ad quid principium

Actus est finis potentie Metce 9 tt 2 c 1 propter actus

Omnia que moventur propter finem et quod per materia vadunt ad actum eorum perfecta et finis et quod forma et actus Metce 9 tt 2 c 1

Actio est finis in motu naturali Metce 9 tt 2 c 1

Perfectio et finis est actus Metce 9 tt 2 c 1

Operatio est ultimus finis cuius causa est Metce 9 tt 2 c 1

Operatio est finis Metce 9 tt 2 c 1

Opus est finis Metce 9 tt 2 c 1

Non semper operatio est ultimus finis cuius causa est sed est potentie quorum ultimus finis est aliquid extra pateo ut visio est ultimus finis in potentia visiva ultimus finis est aliquid opus delictum corporis

sicut in potencia edificativa per edificacionem fit
et ipsum edificatum methe 9 text 2c1
Denuo potest aliquid fieri per prius quam perfectus sit et per
subiectus prius ut visio fit in tempus aliquid 9 text 2c1
Re fine nichil est sine esse methe x text 2c3
Impossibile est fieri quod habet longitudinem et aliquid non ubi actum et actu
contemplativus in natura fieri ~~fieri~~ fit materia sicut est alteriusque
finis prius contemplativus sicut fillec quod ab et actus aliquis est
vero tamen sed 29 ab et actus contemplativus sed tamen contemplative
agitur finis fit in effectu et quod ab et prius contemplativus sicut
quod est actus aliquis sicut sanitas methe xij text 2c2
In verbo de mobilibus ubi fit 200 methe xij text 2c2
Illa sempiterna et 2c3 fit methe xij text 2c2 vide sempiternum
Sempiternum
Quibus in mobilibus non est finis ~~pro~~ quod non sed l.
non actu contemplativus sed tamen in intentione methe xij text 2c2
Omnis stella sempiterna et finis alicuius motus celestis
methe xij text 2c3
Finis omnis motus celestis est ad corpora divina celestia
sicut astra methe xij text 2c3
Forma est finis nature quod contingit continuo motu
aquarum et ... et fit de materia et ...
quia fit et quod ultimum et tamen sed forma et nature
... quod et ultimum quod dicit motum nature
et tamen ~~[illegible]~~ sed non quod monstra phisicorum 2
text 2c2 vide forma
Quod sit de ratione finis primum ... esse quod ultimum
et quod est esse ... tamen ~~[illegible]~~ fuit phisicorum
2 text 2c2
Non omne ultimum est finis sed ultimum et aptum nato dicunt
poete et derisorie quod dixit mortem esse finem
quia est ultimum quod plus ultimum nobile quod acquiritur
in generatione talis et fit phisicorum 2 text 2c2
Finis non solum est vel ultimum sed optimum phisicorum 2
text 2c2
Finis est fit semper forma phisicorum 2 text 2c2
Finis est contrario fine eius est conformis causa quod sit ad finem
phisicorum 2 text 2c2
Nos sumus quodammodo finis omnium artificiatorum
phisicorum 2 text 2c2
Finis est causa gratia cuius fit aliquid phisicorum 2 text 2c2
Omnia que sunt intermedia inter primum movens
et ultimum finem sunt gratia finis ut ad finem
phisicorum 2 text 2c ... ut purgatio potiones et ...
Omnes cause intermedie inter primum effectum
et ultimum finem dicuntur fines respectu precedentium et efficientes

sunt sequitur phisicorum 2 text 2c ...
Intermedia ad finem dicuntur phisicorum 2 text 2c ...
Quia alia sunt opera quedam organa phisicorum 2
Finis est causa operationis agentis phisicorum 2 text 2c1
Finis et bonum convertuntur phisicorum 2 text 2c1
Finis est potissima causarum quia propter eam omnia alia
sunt alicui movens aliis nisi ... in potentia phisicorum
2 text 2c ...
Omnis finis est bonum vel apparens bonum phisicorum
2 text 2c1
Eventum quod fit propter finem quod non phisicorum 2 text 2c2
Tamen ... quod fit ... quod apparet fuit propter finem
phisicorum 2 text 2c2
Casus videtur esse in agibilibus propter finem
phisicorum 2 text 2c3 vide casus
Casus ... esse in ... quod fit propter finem
phisicorum 2 text 2c3
Tamen fit ... in agentibus propter finem phisicorum
2 text 2c3
Frustra dicitur quod caret suo fine phisicorum 2 text 2c3
vide frustra
Aliquando dicitur esse frustra non quod caret suo fine
phisicorum 2 text 2c3
Tamen dicitur ... ad finem ... phisicorum
2 text 2c3
Natura ... consistit de fine phisicorum 2 text 2c1
vide naturalis
Natura agit propter finem phisicorum 2 text 2c1
Propter finem ... effectus ... phisicorum 2 text 2c1
Signum quod est fine non est arguendum semper ...
... phisicorum 2 text 2c1
... est causa tamen quod sit propter finem phisicorum 2 text 6 ...
Antiqui dixerunt quod natura non agit propter finem
quod prouenit in naturalibus prouenit extra naturalis
... ponebat alias
causas scilicet concordiam discordiam et intellectum
phisicorum 2 text 2c1
Antiqui ... omnes effectus naturales in
causa materiale et nichil dicit sed propter finem
phisicorum 2 text 2c1
Racio antiquorum quare dixerunt quod natura
non agit propter finem sed quod prouenit in naturalibus
prouenit extra materiali quia pluvia fit ...
... quia ... fuit elevatus
... non ... destruit
... si pluvia esset propter aliquem finem ... frumentum
... illud ... si pluvia
sepe destruit frumentum ... propter aliud
non fit ... phisicorum
2 text ... vide ... in ... I

Forciores sunt intimidi imperturbati in periculis subitis quam qui sunt tales ex deliberatione, quia primum aggrediuntur terribilia, ex quo fortitudinis signum est sine deliberatione / eth 3 / lc 1 / c 3 /

Ut in pluribus sic est quod pes habet dexteram esse fortiorem quam sinistra / licet aliquis contingit aliquos fieri ambidexteros / eth 5 / lc 2 / c 2 /

Forum non debet esse circa emporium / pol li 7 c /
Forum venalium debet esse diversum ut hic venditur panis hic caseus etc pol li 7 c 4
Principantes qui ordinantur ad ducere contentum et ad sententiandum et ad consultandum tunc debent morari circa forum pol li 7 c 4
Forum ordinatum ad victualia emptionibus et venditionibus quibus plurimum indiget pol li 7 c 4

Fortitudo no e optima virtutu pol 2 tc c 1.
omni et milicijs et alia tpanc⁹ et fortitudo
pol 3 tc 1 c 2 · q² pp vii
fortitudo et perseuerantia psit ptient aduo
bitatoz pol 1tc 3 c 2
lacedemones opinant optimum bonum hominis
in actu fortitudinis scilicet bellice consiste
pol 1tc 3 c 2
Optimum bonum hominis no consistit solum in actu
fortitudinis bellice pol 1tc 3 c 2
fortitudo no consistit in sola strenuitate
bellica pol 8 tc 1 c 1.

Milites aliqui habent fictam fortitudinem ab experiencia bellandi eth 3 tt 1 c 3 / quia sicut in singulis artibus experiencia videtur esse quedam fortitudo aliqua preter dictam fortitudinem esse quedam sciencia 2a ro / aliqua sunt in bello que aliis videntur terribilia et militibus non videntur aliis ut fragor armorum et strepitus equorum et huiusmodi / 3a ro / milites propter experienciam sciunt defendere et offendere / et quia sunt armati pugnant contra inermes / ac si non essent armati / eth 3 tt 1 c 3

Tres sunt species ficte fortitudinis s. propter actuale ... Est fortitudo militaris sicut quia aliqui videntur fortes in bello propter experienciam 3a est qua ad audacter aggrediendum terribilia propter furorem et ira sicut fere cum magno impetu feruntur et insiliunt in eos qui eas vulneraverunt eth 3 tt 1 c 3

Fortitudo experimentalis non est aliud quam experiencia quedam circa singula opera humana eth 3 tt 1 c 3 /

Socrates estimavit fortitudinem esse quandam scienciam experimentalem eth 3 tt 1 c 3

Vide duas facultates fortitudinis militaris eth 3 tt 1 c 3 /

Fortitudo militaris non est vera fortitudo quia qui illi qui in talibus accionibus militaribus pugnatissimi sunt / non semper sunt fortissimi sed ideo sunt pugnatissimi quia maxime sunt potentes uti armis eo quod habent corpora optime disposita eth 3 tt 1 c 3 /

Fortitudo civilis est melior quam militaris quia que est magis similis vere fortitudini quia fortis civilis magis timet turpitudinem quam fortem mortem / sed fortis fortitudine militari magis timet mortem quam turpitudinem patet quia milites tamen dum fortiter agunt / quamdiu videt periculum non imminere / quando autem videt quod periculum prevalet et magnum efficitur sunt primi qui fugiunt et timent eth 3 tt 1 c 3 /

Libera fortitudine furor debet sequi electionem et non preire eth 3 tt 1 c 3

Furor imitatur fortitudinem dum furor vae ... acceleratur

Fortitudo propter furorem non est vera fortitudo quia vere fortis operatur propter bonum virtutis et ex electione licet ei cooperatur furor sed fortis propter furorem operatur propter tristiciam et sine electione sed operantur fere vulnerate eth 3 tt 1 c 3

Fortes operantur opera fortitudinis propter bonum ipsius virtutis et non ex impetu furoris precipue eth 3 tt 1 c 3

Fortitudo furoris est naturalissima vere fortitudini

est si electio assumatur ei in tribus / primo veram fortitudinem imitatur in aggressu / 2o eam comitatur in progressu / 3o ipsam quodammodo adequat in sustinendo pericula dum facies hominem in periculo perseverare eth 3 tt 1 c 3 /

Fortitudo furoris si participat electionem et finem debitum / extra cuius operationem / tunc erit vera fortitudo eth 3 tt 1 c 3

Irati habent aliquod simile vere fortitudini eth 3 tt 1 c 3 /

Fortitudo propter ignoranciam / deest a fortitudine propter spem / quia hec fortitudo est multo vilior illa quia tales sic fortes nulla habent dignitatem / nec habent experienciam / nec spem victorie nec aliquid tale / sed quia ignorant pericula aggrediuntur ea / sed cum inducunt in ea fugiunt eth 3 tt 1 c 3 /

Fortitudo magis est circa terribilia et tristia / quam circa amabilia quia fortis plus laudatur circa terribilia et tristia / eth 3 tt 1 c 3 /

Fortitudo 3 medietas / existens circa timores / et audacias / eth 3 tt 1 c 4

Fortitudo non equaliter est circa terribilia et amabilia sed principalius est circa amabilia sustinenda eth 3 tt 1 c 4

Fortitudo magis consistit in sustinendo pericula terribilia / quam in aggrediendo audacter ipsa eth 3 tt 1 c 4

Fortitudo 3 circa tristicias quia fortis in sustinendo pericula laudatur / cum sustinere pericula sit difficile eo quod difficilius est tristia sustinere / quam a delectabilibus abstinere eth 3 tt 1 c 4

Fortitudo est laudabilior temperancia / quia cum virtus consistit circa difficile / tunc maiorem laudem virtutis consistit in hoc quod aliquis se bene habeat circa difficilia / sed difficilius est aliquem sustinere tristia / quod sit per fortitudinem quam sustinere a delectabilibus quod sit per temperanciam / eth 3 tt 1 c 4

Operaciones fortitudinis sunt delectabiles in quantum attingunt finem fortitudinis / alias non eth 3 tt 1 c 4

Solius fortitudinis operacio non est delectabilis nisi in quantum attingit finem / eth 3 tt 1 c 4

Optime fortitudo est virtus secundum quam sumus ardua aggredientes et difficilia sustinentes gracia boni vel est virtus medio modo se habens secundum timores et audacias propter bonum / eth 3 tt 1 c 4

Fortitudo et temperancia conveniunt in hoc quod sunt virtutes partium irracionalium sive appetitus sensitivi eth 3 tt 2 c 1 /

Temperancia et fortitudo sunt virtutes partium irracionalium sive appetitus sensitivi eth 3 tt 2 c 1 /

Fortitudinis finis est facere hominem audacem ad aggrediendum et sustinendum tamen egregie pericula pol 1 tt 2 c 2 vide sol ff

Fortitudo Superhabundancia extrinsecorum corporis
et destruccio corrumpunt fortitudinem / eth 2 / tc 1 /
c 2 /
Qui sustinet pericula delectabiliter signum est
quod ipse iam est in actu fortitudinis / eth 2 / tc 1 / c 3
Fortitudo est medietas inter audaciam et
timorem / eth 2 / tc 3 / c 1 /
Audacia est superior et vicior fortitudini quam
timiditas / eth 2 / tc 3 / c 2 /
Fortitudo est quedam medietas circa timores et au-
dacias quas homini inferunt ab exterioribus
terribilibus ergo fortitudo inportat firmitatem ani-
mi per quam homo stat immobilis in bono racionis / contra
timores maiorum periculorum / eth 3 / tc 1 / c 1 /
Obiectum fortitudinis est terribile quia nichil
timemus nisi terribile et nichil audemus nisi
terribile / eth 3 / tc 1 / c 1 /
Fortitudo non est circa timorem omnium malorum / eth
3 / tc 1 / c 1 /
Fortitudo non est circa omnia terribilia quia circa in-
famiam nulla est fortitudo et infamia est quoddam ter-
ribile / quia infamis non dicitur fortis / sed inve-
recundus / eth 3 / tc 1 / c 1 /
Fortitudo non est circa timorem infamie quia si per-
sonam esset non timens infamiam quamvis ille esset fortis
sed quia tunc non timens infamiam esset laudandus
et omnis virtuosus est laudandus secundum quod eth 3
tc 1 / c 1 /
Fortitudo non est circa timorem paupertatis / vel
circa egritudinem quia talia non sunt in nostra potestate
sed fortitudo similiter et quelibet virtus est in potestate
nostra / eth 3 / tc 1 / c 1 /
Mala que non procedunt ab homine ipso / et
quorum non est causa non sunt timenda tamquam obiecta
fortitudinis eth 3 / tc 1 / c 1 /
Non circa quaslibet flagellaciones in iniuria / vel
invidiam est fortitudo quia non quilibet timens
flagellacionem in iniuria vel invidia dicitur timidus
neque audens aggredi dicitur fortis / eth 3 / tc 1
c 1 /
Fortitudo non consistit in non timere flagellaciones
iniurias et invidias quia aliquis secundum quod non timet
hec dicitur esse fortis secundum quod / tamen non timet ea quod
iuxta racionem sunt timenda / eth 3 / tc 1 / c 1 /
Fortitudo principaliter est circa terribile / quod est mors
quia fortitudo est circa maxima terribilia / sed
omnium terribilium maximum est mors / eth 3
tc 1 / c 1 /
Fortitudo consistit circa pericula mortis / quia
fortitudo consistit circa maxime terribile
sed hoc est mors / eth 3 / tc 1 / c 1 /
Non circa quodlibet periculum mortis est fortitudo
quia fortitudo non est circa periculum mortis in mari
nec in egritudine / eth 3 / tc 1 / c 1 /
Circa pericula mortis in bello / est maxime for-
titudo / quia talis est circa maximum et optimum pe-
riculum // exponentes se periculis mortis in
bello / honorantur a principe et communitate propter
quod honor est premium virtutis eth 3 / tc 1 / c 1 /
Fortitudo est in repentinis / eth 3 / tc 1 / c 1 /
Fortitudo principalius est circa periculum mortis
in bello quam in mari vel egritudine quia
audere sustinere / timere que oportet et quia oportet et
quando est proprius actus fortitudinis quia fortis
per timore patitur et per audaciam operatur secundum quod
dignum est / et racio recta indicat sed secundum operationes
est audere timere / sustinere quorum tres sunt circumstancie
eth 3 / tc 1 / c 2 /
Finis fortitudinis est actus fortitudinis quia
eo quod cuiuslibet virtutis finis est sua propria operacio
eth 3 / tc 1 / c 2 /
Actus fortitudinis est finis habitus fortitudinis
quia / quilibet habitus delectat et in suo proprio fine
tamquam in proprio bono eth 3 / tc 1 / c 2 /
Fortitudo operatur propter bonum sui habitus
eth 3 / tc 1 / c 2 /
Fortitudo operatur propter bonum sui habitus
eth 3 / tc 1 / c 2 /
Superplus in timore et audacia et vicior fortitu-
dinis eth 3 / tc 1 / c 2 /
Fortitudo est medietas circa confidencia et terribilia
eth 3 / tc 1 / c 2 /
Fortitudo destinat bonum honestum tamquam finem
et gracia huius honesti boni sustinet pericula in
minencia eth 3 / tc 1 / c 2 /
Quinque sunt gradus fortitudinis scilicet civilis, mi-
litaris, furiosa, spei, ignorancie, eth 3 / tc 1
c 2 / que in libro
Fortitudo pollitica maxime assimilatur fortitudini
vere eth 3 / tc 1 / c 2 / quia fortes huius gradus
fortitudinis sunt tales propter verecundiam / quod est timor
de turpi et propter honorem, qui est testimonium virtutis
et quia honor est principium valde bono honesto
et improperium turpi in honesto / eth 3 tc 1 / c 3
Fortitudo politica fit propter virtutem / probatum quia fit
propter verecundiam turpis inquantum operans
eam fugit opprobria et fit propter desiderium boni
quia fit honoris gracia / eth 3 / tc 1 / c 3
Fortitudo politica fit aliquando propter verecundiam
turpis scilicet inquantum operans eam fugit op-
probria / aliquando fit propter desiderium boni / quia fit
honoris gracia / eth 3 / tc 1 / c 3 /
Tres sunt gradus fortitudinis civilis / eth 3
tc 1 / c 3 / tres gradus quia
Fortitudo que est propter timorem pene future / peior
est quam fortitudo propter honorem consequendum / et opprobrium

vituandu(m) q(uam) q(uod) e(st) p(ro)p(ter) mi(n)us malu(m) fugiendu(m) et mi(nus) bonu(m) conseq(ue)ndu(m) ut q(uod) e(st) p(ro)p(ter) malu(m) pene fugiendu(m) q(uod) e(st) mi(nus) malu(m) q(uam) vitu(m)periu(m) q(uod) e(st) malu(m) inhonestu(m) / eth(icorum) 3 t(ractatu) 1 c(apitulo) 3

Fortitudo h(abe)t furoris similitudinem q(ui)a sicut fortitudo facit solet aggredi et expectare maxi(m)a mortis p(er)icula sic et furor / eth(icorum) 3 / t(ractatu) 1 c(apitulo) 3
vide i(n)f(ra) §(?) 2

Fortes p(ro)p(ter) spem s(un)t consi(mi)les ve(re) fortib(us) et sunt et d(icu)nt(ur) q(ui)a ambo audacter aggrediunt(ur) p(er)icula / et d(icu)nt(ur) q(ui)a fortes aggrediu(n)tur p(er)icula p(ro)p(ter) bonu(m) virtutis / alii p(ro)p(ter) spe(m) victorie eth(icorum) 3 t(ractatu) 1 c(apitulo) 3

P(ro)p(ri)um fortis e(st) sustinere ea q(ue) s(un)t terribilia h(omi)ni (et) que s(un)t terribilia videri virtute et n(on) s(unt) apparentia / eth(icorum) 3 t(ractatu) 1 c(apitulo) 3 / de hoc plene de h(ab)itu(?) propinq(uo)

Ille e(st) magis fortis / qui in i(m)provisis p(er)iculis n(on) t(im)et / nec turbatur / q(uam) ille qui t(im)et in p(er)iculis p(rae)visis et p(ri)us cogitatis q(ui)a op(er)ac(i)o(n)es repentine s(un)t ex h(ab)itu p(rae)v(er)se ex deliberac(i)o(n)e ronis / q(ui)a qui i(n) repentinis p(er)iculis resistunt p(er)icul(is) signu(m) e(st) q(uo)d h(abe)nt h(ab)itu(m) fortitudinis / et n(on) qui ex i(m)p(ro)visis / eth(icorum) 3 / t(ractatu) 1 c(apitulo) 3

Fortes ex ignorancia non multu(m) d(icu)nt(ur) ab his qui s(un)t fortes ex spe q(ui)a ambo n(on) estimant sibi p(er)icula i(m)minere / licet hoc fiat ex alia et alia causa / eth(icorum) 3 / t(ractatu) 1 c(apitulo) 3 /

Fortes p(ro)p(ter) ignorancia(m) s(un)t deteriores q(uam) qui(cum)q(ue) alii / q(ui)a expe(rt)o(s?) q(uod) tales nulla(m) dignitate(m) h(abe)nt / nec expectacio(n)em / nec spem victorie / nec s(un)t sci(en)tes nec eligentes / nec i(m)mobiliter op(er)antes / eth(icorum) 3 / t(ractatu) 1 c(apitulo) 3 /

Fortes ex ignorancia nulla(m) dignitate(m) h(abe)nt q(ui)a aliquo(d) boni virtutis q(uo)d co(n)sistit in trib(us) q(ui)a nec s(un)t scientes nec eligentes nec i(m)mobilit(er) op(er)antes eth(icorum) 3 / t(ractatu) 1 c(apitulo) 3 /

Qui s(un)t fortes ex b(o)n(o) sp(ir)itu(?) h(abe)nt aliq(ua)m dignitate(m) q(ua)m s(ci)o(n)es(?) q(ui)a sciunt et eligunt / et aliq(ua)n(do) d(icu)nt(ur) i(m)pellis(?) sub s(er)vitut(e) / v(e)l ex longitudi(n)e consuetudinis / vincendi bene de se confid(un)t / eth(icorum) 3 / t(ractatu) 1 c(apitulo) 3 /

Fortes ex b(o)n(a) spe / et(iam) p(ost)q(uam) cognoverunt p(er)icula p(er)manet et p(er)sistu(n)t in eis / p(ro)p(ter) q(uo)d t(ame)n(?) q(uan)d(o) cognosc(u)nt se magnitudi(n)e p(er)iculi victos / eth(icorum) 3 / t(ractatu) 1 c(apitulo) 3 /

Fortes ex ignorancia / q(ui)a s(un)t ignorantes et decepti statim ut cognoscu(n)t q(ui)a aliud q(uam) suspicant(ur) fugiunt / et n(on) diu morari i(m)p(er)iculo(?) t(alia)

Quedam q(ue) s(un)t fortes s(ecundu)m q(ua)sda(m) mod(os) fortitudinis dicte n(on) s(un)t simp(licite)r fortes sed h(abe)nt aliq(ua)m q(ua)litate(m) fortitudinis p(er)tinentes ideo d(icu)nt(ur) fortes / eth(icorum) 3 / t(ractatu) 1 c(apitulo) 3 /

De ip(s)is(?) virtuosis(?) e(ss)e forte n(on) p(ro)p(ter) necessitate(m) alicui(us) coaccio(n)is sed libere p(ro)p(ter) bonu(m) virtutis et q(ui)a defendere intendit s(e) q(uan)do(?) / eth(icorum) 3 / t(ractatu) 1 c(apitulo) 3
P(ro)pter experienciam diversi in diu(er)sis rebus et casibus d(icu)nt(ur) e(ss)e fortes / eth(icorum) 3 / t(ractatu) 1 c(apitulo) 3
Qui magis timet morte(m) q(uam) turpitudine(m) non e(st) vere fortis / eth(icorum) 3 / t(ractatu) 1 c(apitulo) 3 /
Qui p(ro)pter furore(m) aliquid op(er)atur / videt(ur) e(ss)e fortis / eth(icorum) 3 / t(ractatu) 1 c(apitulo) 3

Fortis h(abe)t quanda(m) spe(m) furoris inq(ua)ntu(m) ip(s)e fortis / cu(m) magna audacia se p(er)iculis ingerit / sed et bestie cu(m) magno impetu feruntur et insiliunt in eos qui volneraveru(n)t eas / eth(icorum) 3 / t(ractatu) 1 c(apitulo) 3 /

Fortes op(er)antur op(er)a fortitudinis / p(ro)p(ter) bonu(m) virtutis / et n(on) ex impetu furoris p(ro)nuncia(?) / eth(icorum) 3 / t(ractatu) 1 c(apitulo) 3

Furor cooperatur fortib(us) q(ui)a q(ui) su(n)t / et v(er)o movens et impellens ad p(er)icula sustinenda / eth(icorum) 3 / t(ractatu) 1 c(apitulo) 3

Bestie non s(un)t fortes q(ui)a virtutes pensant(ur) potissime ex intencione finis boni s(ed) h(abe)t de fortitudin(e) bestiar(um) q(ui)a n(on) agunt ex i(n)tencione et elec(tione) boni q(ui)a s(un)t impulse a p(er)iculis tribus se exponunt v(e)l a dolore q(ue)m senciunt vel a furore quo excitant(ur) / eth(icorum) 3 / t(ractatu) 1 c(apitulo) 3

Talia impulsa ad p(er)icula vel p(ro) dolore v(e)l furore non s(un)t fortia / eth(icorum) 3 / t(ractatu) 1 c(apitulo) 3
Asini non sunt fortes / eth(icorum) 3 / t(ractatu) 1 c(apitulo) 3
Sustinentes p(er)icula p(ro)p(ter) concupiscenciam n(on) s(un)t v(er)e fortes q(ui)a si sic s(un)t(?) q(uo)d asini esse(n)t fortes q(ui)a asini esurientes sustinent p(er)cussiones p(ro)p(ter) pastum / eth(icorum) 3 / t(ractatu) 1 c(apitulo) 3

Adulteri sustinentes p(er)icula p(ro)p(ter) concupiscenciam venereor(um) n(on) s(un)t vere fortes / eth(icorum) 3 / t(ractatu) 1 c(apitulo) 3

Homines irati non d(icu)nt(ur) fortes licet ex electione et g(e)n(er)a finis s(ive) p(er)iculis op(er)ant(ur) fortia q(ui)a n(on) op(er)ant(ur) illa p(ro)p(ter) bonu(m) virtutis intrinsece nec ut recta r(ati)o dictat sed p(ro)p(ter) passione(m) furoris eos impellentis / eth(icorum) 3 / t(ractatu) 1 c(apitulo) 3

Irati q(ui) propter furore(m) op(er)antur fortia p(ossu)nt dici pugnantes / non aute(m) fortes eth(icorum) 3 / t(ractatu) 1 c(apitulo) 3 / vide i(n)fra ira

Fortes p(ro)p(ter) spem non s(un)t vere fortes p(ro)p(ter) ver(e) fortes aggrediunt(ur) p(er)icula p(ro)p(ter) bonu(m) virtutis sed non sicut ille / eth(icorum) 3 / t(ractatu) 1 c(apitulo) 3 /

Fortes p(ro)p(ter) spem p(ro)pt(er) h(o)c q(uo)d multociens vicerunt et multos / tunc confidunt i(n) p(er)iculis et(iam) i(n) insurgentib(us) se victoriam obtinere / eth(icorum) 3 / t(ractatu) 1 c(apitulo) 3 /

Fortis plus laudatur circa terribilia 2 tristia q
circa consiliabilia · i · fortis plus laudatur / q hz se
retinendo bene q manendo pro tiere e difficilius
q audere / sed virtus q e circa difficilius e
laudabilior 2 magis laudatur / pz tiere n
nrret hod / abaqo firmior con ipsi insurgente
audere sumit cohor / q/ ab exstat eu q
invadit / no excedere suaz pom / no dif
ficilius e stare / q fortiore q invadere esse
uel amore / eth 3 / tc 1 / c 3 /
Fortes aqui dixit principaliter in sustinendo
tristia / sed pussiones inimera / eth 3 / tc 1
c 9
Fortis in suo actu fortitudinis hz tristicia ad
tactam / eth 3 / tc 1 / c 9 /
Fortis in sustinendo tristia · aliquo hz delectationem
licet modicam / sed propter fortis sustinendo
tristia operatur opus proprium sine virtutis 2 virtus
sed quilibet virtuosus in illo delectatur exeo
q attingit finem intentum / sed attingere finem
intentum e delectabile / 2a pos / q sed delectatio
debiliter percipitur propter tristicias circumstantes
2 finaliter absorbetur a tristiciis / q circumstat
predictum actum / Sicut accidit in collucta coibus
gymnasticis i qbus pugiles nudi pugnant
qui no obsentire dolore q sustinent · ad
que in fine gra cum pugnat delectatur / q fit
e corona glorie 2 honoris / eth 3 / tc 1 / c 9
Fortis licet in suo actu tristetur tamen de
lectatur in quantum attingit finem suum / eth 3 / tc
1 / c 9 /
Fortes i actu fortitudinis nulla delectatione vin
sentiunt / eo q nociua 2 tristia q sustinent
sunt multa g q totus est pro multitudine 2 acer
bitate · doloris / tanto q eorum delectatio evanescit
eth 3 / tc 1 / c 9
Forti / mors 2 vulnera sunt tristia contristatus
volens ea operatur patitur / eth 3 / tc 1 /
c 9
Fortis sustinet terribilia 2 dolorosa pro bono
virtutis assequendo / uel ad evitandum turpi
tudinem / q virtuoso turpe est no vitare
eth 3 / tc 1 / c 9
Aliquando minus fortes / contingit esse meliores
milites / eth 3 / tc 1 / c 9 / qr Require miles
Bonum finale cum gratia sustinent fortes lic
primo ex eo q terribilia et nociua q sustinent
sunt multa / eth 3 / tc 1 / c 9
Fortitudo ipsius fortis in sustinendo tristia 2
mortem in bellis no diminuitur / sed magis aug
mentatur pro bono fortitudinis / sed persistere in
bello 2 mori pro re publica / eligit fortis pro
aliis bonis / que moriendo amittit / eth 3
tc 1 / c 9 /
Iurisperiti prohibent aliquos esse optimos milites
sed fortitudine militare / qui tamen no sunt
vere fortes / nec sunt potestates vere fortis
eth 3 / tc 1 / c 9
Qr aliquis audet se fortem · admirabilem
i non bolt ire ad aggrediendum difficilia
2 honorabilia / ubi proteller audax e illauda
bile / eth 3 / tc 1 / c 2 /
Audere se forte admirabile e onerosum
i viciosum / g / propter laudabilitas virtutis
dericar ex suo maximo / no mediocr / eth 3
tc 1 / c 2 /
Audax habet aliquod simile forti / eth 3
tc 1 / c 10
Adhoc q aliquis cognoscatur esse fortis
tunc ipse indiget pono armorum / 2 apparatu
bellico / si debet proficere ad eorum / q spectant
ad virtutem fortitudinis / eth 10 / tc 2 / c 6
Fortis indiget pono armorum / 2 apparatu
bellico / si debet proficere aliquid eorum / q spec
tant ad virtutem fortitudinis / eth 10
tc 2 / c 6 /

~~Fortis fortiter cum eo quod facit forma operatur~~
tere / eth 2 / tr 1 / c 3 /
Fortis potest multos labores sustinere eth 2 / tr 1
c 2 /
Per hoc quod nos sumus assueti contempnere ter
ribilia et sustinere ipsa efficimur fortes eth
2 / tr 1 / c 2 /
Fortis maxime potest sufferre terribilia quia cum
habitus facultat potenciam, quanto aliquis habitu
magis potest propriam faciliter operari / eth 2
tr 1 / c 2 /
Fortis in sustinendo pericula / aut gaudet / aut
non contristatur / eth 2 / tr 1 / c 3 /
Quedam sunt que oportet ipsum fortem timere ut infamiam
eo quod adhonestare timendum bonum est talia timere
eo quod timor talium est bonum honestum / eth 3 / tr 1
c 2 /
Qui non timet infamiam / ad similitudinem dicitur fortis
sive methaforice / quia quasi similis vere forti inquantum
est impavidus eth 3 / tr 1 / c 1 /
Fortis est impavidus ad sustinendum / et ex
spectandum mala / eth 3 / tr 1 / c 1 /
Fortem non oportet timere inopiam et egritudinem / quia
quia talia non sunt in nostra potestate / neque circa illa
existens impavidus ad non dicitur fortis / eth 3 / tr 1
c 1 /
Qui est impavidus circa inopiam et egritudinem
non dicitur vere fortis / nisi secundum quandam similitudinem / quia sicut
impavidus inquantum ad largiter expendens
in cibus est de egestate metuenda / sicut ad vere
fortis / impavidus est in agrediendo terribilia
eth 3 / tr 1 / c 1 /
Si aliquis est audax ad sustinendum flagellum
non dicitur ideo fortis / quia multi audacter sustinent
et in timoribus bellicis retrocedunt / eth 3 / tr 1
c 1 /
Fortis dicitur qui se intrepide habet / circa maxima
terribilia / eth 3 / tr 1 / c 1 /
Nullus magis sustinet pericula quam fortis
eth 3 / tr 1 / c 1 /
Vere fortes sunt qui intimide sustinent mortem
in optimis periculis / in bello / eth 3 / tr 1 / c 1 /
Licet fortis circa alias mortes / sicut est mortis
in mari / vel in egritudine etsi bene se habet impa
vide / principaliter tamen dicitur fortis quia non
timet mortem in bello quia fortitudo principaliter
consistit circa pericula mortis / maxima / et optima
et repentina / sed illud est mors in bello / eth
3 / tr 1 / c 1 /
Ille principaliter dicitur fortis / qui circa mortem in
bello / et bonam mortem est impavidus / et qui
non timet circa pericula repentina et festina
et improvisa / sed eum / quia impetus et improvisis

bene se habere / est signum boni et perfecti habitus
eth 3 / tr 1 / c 1 /
Adverte forti pertinet quod in periculis improvisis
sive que fiunt in bello impavide se habeant
eth 3 / tr 1 / c 1 /
Vere fortis non solum est intimidus / circa pericula
mortis in bello / sed etiam in mari et egritudine
eth 3 / tr 1 / c 1 /
Aliter fortis impavide se habet circa mortem in
mari / et aliter marinarii / fortis propter suum animum forte
si videt periculum mortis in mari propterea non tamen ut
conturbat / et tamen etiam desperata vita desperent ad
huc tamen mortem contempnit / Sed marinarii
bene se habent impavide circa tamen mortem propter
spem et experienciam quam habent / propter aliquam posse evadere
tamen mortem / eth 3 / tr 1 / c 1 /
Fortes in periculis maritimis cum etiam desperata
salute desperent / adhuc tamen mortem as
pernantur / eth 3 / tr 1 / c 1 /
Fortis aliquando non curat mortem / eth 3
tr 1 / c 1 /
Fortes viriliter agrediuntur ea in quibus proprie et
principaliter est fortitudo / vel ea in quibus est
bonum mori / ut contingit in periculis bellicis
eth 3 / tr 1 / c 1 /
Fortis agit circa terribilia / quantum secundum quod recta iudicium
recte ~~iudic~~ racionis quia fortis audet quod oportet
eum audere / et sicut oportet / et ubi oportet / et sic timet
quod oportet / eth 3 / tr 1 / c 2 /
Fortis est impavidus et superfortitudinem / propter quod
terribilium ut homo / in quibus terribilium quod est super
homines / eth 3 / tr 1 / c 2 /
Fortis est impavidus circa terribilia humana
et sustinet ea propter bonum honestum / eth 3
tr 1 / c 2 /
Fortis patitur patiorem et operatur pandanda secundum
dignitatem boni habitus / qui est in eo / vel secundum quod
dignum est et ratio recta indicat sed etiam / eo quod
omnis virtus virtuosus operatur secundum racionem / Et sic
facit iudicium et appetitum finis secundum suam similitudinem
ratio habitus / et habitus qui est in eo / non permittit eum
pati / et operari nisi bonum / eth 3 / tr 1 / c 2 /
Bonum quod cuius tamen oportet forte operari et similitudo
ipsius habitus qui relucet in ipso actu / propter sic
tangitur operans / et ille qui est secundum conveniencia
et similitudinem proprii habitus / eth 3 / tr 1 / c 2 /
Fortis sustinet pericula gratia boni honesti / eth
3 / tr 1 / c 2 /
Sicut ille qui est vere fortis / et audax se habet
circa terribilia sic superbus vult videri imitari
apparere / eth 3 / tr 1 / c 2
Superbus in quibusdam potest tamen imitatur opera
fortis et audacis / eth 3 / tr 1 / c 2 /

Fortis audax timidus differt p spem / eth 3
tt 1 / c 2 / Sup. in differre
Fortis circa oia sperat / eth 3 / tt 1 / c 2 /
Fortis 2 timidus habet se contrario circa spem
eth 3 / tt 1 / c 2 /
Fortis in audendo est bone spei / qr i hoc q
audacter picula aggreditur / conbinatur
ee bone spei / eth 3 / tt 1 / c 2 /
Fortis est se medio in audendo 2 timendo
2 ut oz s rectam roz / eth 3 / tt 1 / c 2 /
Fortis fidus / 2 audax se circa idem obiectu
eth 3 / tt 1 / c 2 / Sup. in obiectu
Audax 2 fortis differt qr audaces circa
picula p impetu passionis se pvolantes
i violenter 2 audenter periculis se ingerunt
sed in pitio recedunt / 2 resiliunt / sed fortes
an piculum se quieti qr agunt s rectam
roz / sed in isto p actu i constantes 2 p
severantes / Ideo qr tales agunt s iudicium
rois / q non vincitur extrinsecus q se s
honez / eth 3 / tt 1 / c 2 /
Fortis desiderat bonum honestum / tamen sine
gratia huius honesti sustinet picula i timorem
eth 3 / tt 1 / c 2 /
Fortis non desiderat turpe vel inhonestum
eth 3 / tt 1 / c 2 /
Sustinere mortem propter molestiam vitan
dam non ptinet ad forte / qr fugere la
boriosa ptinet ad molliciem ai / sed mollities
ai ptinet ad timidum / 2a ro / fortis sustinet
morte p bono honesto / hic aute no fuit
qui sustinet mortem p molestia vitanda
eth 3 / tt 1 / c 2 /
Velle mori ad fugienda paupertate vel cupi-te
ditatis rei / q non pt hre vel assequi / vel
aliquam tristitiam quondam fugiendam non ptinet
ad forte / sed ad timidum / eth 3 / tt 1 / c 2 /
Fortis sustinet mortem p bono honesto eth
3 / tt 1 / c 2 /
Inferens morte ad evitandum periculum non
est fortis sed timidus. eth 3 / tt 1 / c 2 / Sup.
in mors
Pennes civitates apud quas timidi vituperantur
2 inhonorantur / 2 fortes honorantur videntur ee
viri fortissimi / qr s fortitudinem politicam eth
3 / tt 1 / c 2 /
Ibi fortis ubi fortis honoratur eth 3
tt 1 / c 2 /
Nunc quidam sunt fortes p adeptione honoris
2 fugiunt vituperii / eth 3 / tt 1 / c 2 /
Agentes similiter p actuale coactionem no sunt
vere fortes / qr fortitudo no e p coactionem sed
p bono virtutis / eth 3 / tt 1 / c 3 / vide in fol

Fortiter comedere / sunt fortia opera extere
eth 2 / tt 1 / c 2 /
Aliqui domini cogunt suos subditos ad fortiter
pugnandum / eth 3 / tt 1 / c 3 / Sup. in cogo

-10-
Fuga / tam se qua cadit fortitudo sub fuga / s
malum nocivum triste / eth 2 / tt 1 / c 3 / vi . ab
Viri epycikes i excellentes in spiritu magis
fugiunt principatum quam depravata p pol 6 tt 2 c 1
Vi i ab spo / H

Grave plus dixit 1a esse gravior quod sit composita ex pluribus 3[bus] levioris quam ex paucioribus et quod plus [illegible] est quod magis maius plenum [illegible] gravius et est cum de ce & m li 1 c 2 1068

Terra est gravis et movetur deorsum de ce & m li 1 c 2

Illa opinio plato[n]is est falsa scilicet quod prima sit gravior quod sit constituta ex pluribus 3[bus] et prima levior quod sit ex paucioribus de ce & m li 1 c 2

Non ergo [illegible] sit gravior vel est levior de ce & m li 1 c 2

Opinio democriti id est gravius quod minus habet de vacuo et id levius in quo plus est de vacuo et minus de solido de ce & m li 1 c 2

Opinio democriti de gravio[ribus] et levio[ribus] est falsa [illegible] rationes de ce & m li 1 c 2

Magnitudo et parvitas non sunt causa gravitatis et levitatis de ce & m li 1 c 2

Quod est motivum sursum vel deorsum est productivum gravis vel levis de ce & m li 2 c 1

Mobile sursum vel deorsum est potentia grave vel leve de ce & m li 2 c 1

Motus localis gravium et levium differt ab aliis motibus de ce & m li 2 c 1 [illegible] motus

Gravia et levia moventur per se ad loca naturalia de ce & m li 2 c 1

Gravitas et levitas corporis movetur [illegible] ex intrinseco [illegible] corpus forma [illegible] de ce & m li 2 c 1

Quod movens ipsum grave vel leve est ipsum generans vel removens prohibens [illegible] movens per [illegible] gravi[illegible] vel removens prohibens est ipsa gravitas de ce & m li 2 c 1

Grave simpliciter est quod omnibus aliis [illegible] substat de ce & m li 2 c 2

Gravia et levia respective dicuntur quia non omnibus aliis [illegible] substant non omnibus [illegible] sed in medio [illegible] magnitudine vel parvitate [illegible] sunt ut sunt aer et aqua aer est leve respectu aque et terre et est gravis respectu ignis de ce & m li 2 c 2

Causa gravitatis et levitatis in compositis sunt partes componentes quia composita quod plus habent de simplicibus gravibus sunt graviora quod non minus sunt leviora de ce & m li 2 c 2

Composita quod plus habent de simplicibus gravibus sunt graviora quod non minus sunt leviora de ce & m li 2 c 2

Terra mixta sunt graviora vel leviora eo quod habent maius vel minus de elemento de ce & m li 2 c 2

Non tamen est magnitudo [illegible] gravius et [illegible] quod plumbum [illegible] in aqua [illegible] levius quia [illegible] gravitate habet sicut igne [illegible] in omnibus habet gravitatem aqua [illegible] in aere et igne et aere igne [illegible] in plumbo non vel [illegible] de aere et multum de terra [illegible] est grave [illegible] aere [illegible] in aqua [illegible] in ligno est multum de aere [illegible] levius [illegible] leve in aqua [illegible] sit grave in aere de ce & m li 2 c 2

[illegible] habet gravitatem sicut igne de ce & m li 2 c 2

Aqua [illegible] habet gravitatem [illegible] in terra de ce & m li 2 c 2

Aer [illegible] habet gravitatem [illegible] in aqua et terra de ce & m li 2 c 2

Aer in [illegible] sua regione [illegible] visica repleta aere plus [illegible] quam vacua de ce & m li 2 c 2

Simpliciter grave [illegible] deorsum apud [illegible] non prohibitum de ce & m li 2 c 3

Non [illegible] gravitatem de ce & m li 2 c 3

Terra est simpliciter gravis de ce & m li 2 c 3 [illegible] grave

[illegible] [illegible]

Medium aliquando fervet gravia et [illegible] de ce & m li 2 c 3

[illegible] tractatu

Est dare grave et leve in [illegible] gravia [illegible] deorsum non est ex [illegible] sed est [illegible] grave et leve et [illegible] grave ad unum et leve ad alterum de ce & m li 2 c 3

Leve est [illegible] motus [illegible] ad locum [illegible] est [illegible] leve [illegible] grave de ce & m li 2 c 3

[illegible] et [illegible] gravis et levis [illegible] de ce & m li 2 c 3 [illegible] eadem

[illegible] in regione [illegible] gravitatem [illegible] levitatem [illegible] gravitatem [illegible] aqua et aer in regione [illegible] levitatem in regione [illegible] in regionibus [illegible] aqua in [illegible] regione [illegible] regionem terre [illegible] de aere in regione [illegible] descendit in [illegible] terra vel aqua ipse descendit [illegible] levitatem in regione [illegible] regionem aeris non [illegible] descendit in regionem ignis non [illegible] aer non ascendet de ce & m li 2 c 4

Assignatio motus naturalis gravium et levium non sufficit [illegible] diversificata magnitudine et parvitate vel multitudine et paucitate [illegible] rationes de ce & m li 2 c 4

Assignatio motus naturalis gravium et levium non sufficit [illegible] una gravium alia levium de ce & m li 2 c 4

Assignatio motus naturalis gravium et levium [illegible] diversitas naturas [illegible] elementorum de ce & m li 2 c 4

Non [illegible] velocius descendit [illegible] lata [illegible] vel [illegible] in aqua [illegible] descendit [illegible] magnum ponderis [illegible] ponderis [illegible] rotundi vel [illegible] velocius [illegible] et valde [illegible] volant in aere [illegible] gravius [illegible] plus de aqua vel de aere [illegible] rotundum [illegible] plus de aqua vel aere [illegible] descendit [illegible] aque vel aeris resistentis [illegible] difficilius descendit [illegible] in aqua [illegible] in aere et difficilius in aqua quam in aere. [illegible] ipsius gravis [illegible] parvitatem [illegible] resistentis [illegible] ipsum dividere [illegible] descendere [illegible] in aere [illegible] in aqua de ce & m li 2 c 4

[illegible] levius de aqua 2 c 1 c 2

[illegible] de ge 1 li 3 c 1

Grave et leve [illegible] de ge li 1 c 1

[illegible] elementum

Grave et leve [illegible] de ge li 1 c 1

Garrulus: amatores fabularum et delectantes in fabulis audiendis vel referendis, et qui dies consumunt loquelis, dictis vel factis inutilibus, non dicuntur intemperati sed garrulos, eth. 3 tr. 2 c. 1.

Garruli dicuntur qui totam diem consumunt et expendunt in dictis vel factis contingentibus et utilibus et non in necessariis, eth. 3 tr. 2 c. 1.

Gaudium comparatur secundum virtutem et cum gaudio et delectatione, eth. 10 tr. 2 c. 4.

Gaudere. Non parum immo multum pertinet ad
operationes humanas quod aliquis gaudet et tristatur bene
vel male, id est circa bonum vel circa malum, eth 2
tt 1 c 3.
Immoderatus pulicatorie vel bugetorie sic rela
tas odores odorabiles gaudent intemperati, eth
3 tt 2 c 1, Vide supra intemperatus
Esurientes multum gaudent in odoribus ciborum
eth 3 tt 2 c 1
Gaudere in odoribus pulicatorum vel bugetorum
intemperati est, eth 3 tt 2 c 1
Canes non gaudent in odoribus lepo
rum odoris per se sed ratione cibationis quod
odor sentit et quod appetunt, eth 3 tt 2 c 1,
Leo non gaudet voce bovis sed magis
in comestione eius, eth 3 tt 2 c 1
In indiciis saporum non multum gaudent intemperati
et incontinentes, eth 3 tt 2 c 1,
Intemperati multum gaudent cibis et po
tibus et venereis, eth 3 tt 2 c 1,
Gaudere in delectationibus tactus et gustus et
diligere eos propter se est maxime bestiale, eth 3
tt 2 c 1
Multi gaudent in delectationibus quibus non oportet
gaudere, eth 3 tt 2 c 2, Vide multi
Multi gaudent de quibus delectationibus de quibus
non oportet gaudere et si gaudent de quibus oportet gau
dere tamen magis gaudent quam oportet gaudere,
eth 3 tt 2 c 2,
Intemperati in quibus gaudent sunt naturaliter
contra odibilia, eth 3 tt 2 c 2
Non eodem delectabili gaudet natura perpetuo
nimium superimpleta et natura bene disposita,
eth 7 tt 2 c 2,
Omnes homines aliqualiter gaudent vino
et venereis, quamvis plegitimas et non prout
ordinatas, eth 7 tt 2 c 3
Natura non simplex semper gaudet de
eadem, eth 7 tt 2 c 3, Vide eodem primo
Deus semper una et simplici delectatione
gaudet, eth 7 tt 2 c 3
Senes non gaudent in colloquiis
hominum, eth 8 tt 1 c 6
Gaudere in colloquiis aliorum est causa
amicitie, eth 8 tt 1 c 6
Multi gaudent honorari ab his qui sunt
in potestate constituti, eth 8 tt 2 c 2, Vide
honoro
Non propter se sed per accidens gaudent de honore
eis impenso, eth 8 tt 2 c 2, Vide honor

Omnes gaudent in amari et secundum dicitur
secundum ipsum, eth 8 tt 1 c 2,
Mali non gaudent nec condolent sibi ipsis
eth 9 tt 2 c 2, Vide supra malus
Gaudens in specie amici nichil magis quam
hanc perfecte amat, eth 9 tt 2 c 3,
In bonis fortuna tribulatione naturaliter gaudet
virtuosus, eth 9 tt 2 c 5
Studiosus inquantum studiosus gaudet in
actionibus que sunt secundum virtutem sed tristatur in opera
tionibus contrariis que a malo procedunt, eth
9 tt 3 c 2
Effeminati et muliebriter dispositi gau
dent et delectantur in hoc quod secum habent
congaudentes, eth 9 tt 3 c 4
Ad virtutem moralem pertinet ad maxime
quod homo gaudeat de quibus oportet, et tristetur
de quibus oportet, eth 10 tt 1 c 1
Ad passionem moralis virtutis maxime consistit
et pertinet quod homo gaudeat de quibus oportet gaudere
et odiat que oportet odire, eth 10 tt 1 c 1,
Nullus eligeret gaudere quod semper faceret
aliqua turpissima, eth 10 tt 1 c 4
Multi gaudent et propria negotiatione
pol 1 tt 2 c 2
Cives non debent permittere aperiri quoquam
gaudere sed debent instrui ad vivendum
secundum leges pol 4 tt 2 c 3

Grauia ista non possunt leuius poni [illegible]
grauior de celo 2 tt 3 [illegible]

Celum grauius mouere magis velocius mo[tu] quam minus de celo 2 tt 3 c 2.

Grauia mouentur ad medium [illegible] quia est medium totius mundi per motum [illegible] motum leuium
[illegible] leuia sed ipsa mo[uentur] ad [illegible] celestis corporis [illegible] grauia et specialiter terra mo[uentur] ad medium mundi de celo 2 tt 3 c 3.

[illegible] corpus [illegible] grauitas de celo 3 tt 1 c 2.

[illegible]

Gloria / Reuerencia danda principi est honor et gloria / eth 7 tt 2 c 1

Principantibus quibus non sufficiunt pro mercede honor et gloria illi fiunt tyranni / eth 7 / tt 2 c 1

[illegible]

[illegible] corpus [illegible] grauitas decisio velocius [illegible] deorsum de celo 3 tt 1 c 1

Corpus [illegible] grauitas [illegible] mo[tu] [illegible] quam [illegible] grauitas [illegible] mo[tu] violento de celo 3 tt 1 c 1

Potentia violenta mouens maius et minus grauia velocius mouet minus grauia quam maius grauia de celo 3 tt 1 c 1.

Magnitudo ex [illegible] sit grauior de celo 3 tt 2 c [illegible]

Consideracio de graui et leui [illegible] et [illegible] naturalis [illegible] consideracio de principiis motus est naturalis [illegible] motus de celo 4 tt 1 c 1.

Grauia et leuia dicuntur posse moueri naturaliter [illegible] de celo 4 tt 1 c 1

[illegible] grauium et leuium [illegible] actio calidi [illegible] de celo 4 tt 1 c 1

[illegible] grauia et leuia [illegible] ad aliud [illegible] de celo 4 tt 1 c 1. [illegible] de celo 4 tt 1 c 2

[illegible] de celo 4 tt 1 c 1.

[illegible] de celo 4 tt 1 c 2 [illegible]

Gloriosi / Magnanimi vere gloriantur habentes eth 4 tr 1 c 2,
Populares a virtute carentes gloriantur et contempnunt alios contingenter / eth 4 tr 1 c 2 [illegible] populares

Gratia / Epycharmus poeta asserit multos hec sentire qui non curant reddere gratias actores ad quas tenentur sed magis vellent huic debito non teneri Et ut dixit hic ipsos sentire et dicere considerantes malitiam in gratitudine in nonnullis / qui non amant illos a quibus beneficia receperunt / eth 9 tr 2 c 5
Requies sit gratia operis / eth 10 tr 2 c 6
Communicatio maior fieri [illegible] generationis filiorum ipsorum pol 1 tr 1 c 1
[illegible] in politiis multa faciunt ad eorum placentiam [illegible] pol 3 tr 3 c 2
Semper [illegible] [illegible] melioris pol 1 tr 1 c 1 et pol 1 tr 3 c 2

Modorum [illegible] altius [illegible] [illegible] [illegible] gratie [illegible] [illegible] et diversitates pol 1 tr 2 c 2
Possessio [illegible] possidentis pol 1 tr 2 c 2
Semper desiderabilis [illegible] melioris [illegible] [illegible] in arte pol 1 tr 3 c 2
Omnia bona utilia sunt [illegible] bona [illegible] simpliciter [illegible] pol 1 tr 3 c 2
Omnes virtutes [illegible] ordinate ad [illegible] quam [illegible] [illegible] felicitatis pol 1 tr 3 c 2
Ludus [illegible] requies pol 8 tr 1 c 1
Ludi [illegible] [illegible] gratia [illegible] [illegible] pol 8 tr 1 c 1
Ludus [illegible] gratia requies pol 8 tr 1 c 2
[illegible] [illegible] [illegible] [illegible] [illegible] omnes [illegible] [illegible] altius [illegible] [illegible] [illegible] pol 8 tr 1 c 2
[illegible] [illegible] [illegible] gratias [illegible] [illegible] [illegible] [illegible] ab [illegible] [illegible] [illegible] [illegible] [illegible] [illegible] [illegible] [illegible] [illegible] [illegible] [illegible] [illegible] felicitati [illegible] [illegible] [illegible] [illegible] [illegible] [illegible] [illegible] [illegible] [illegible] [illegible] vite 1 pol 8

Gratia / qui dat illis quibus non oportet vel qui dat non gratia boni finis non dicitur liberalis eth 4 tr 3 c 2 / prodigus
Magnificus / ea que sunt magna et magni pretii consumit et expendit pro bono honesto et gratia boni / eth 4 tr 4 c 1
[illegible] [illegible] [illegible] [illegible] [illegible] [illegible] [illegible] [illegible] [illegible] [illegible] [illegible] [illegible] sibi et [illegible] delectatur [illegible] [illegible] [illegible] eth 4 tr 9 c 2,
Legislatores / propterea faciunt fieri in civitatibus gratias actores ut statim [illegible] retributio fiat gratiam sibi impensa / eth 5 tr 1 c 6
Prompte et [illegible] [illegible] [illegible] [illegible] [illegible] [illegible] [illegible] [illegible] [illegible] [illegible] eth 5 tr 1 c 6
Ad salvandam gratiam [illegible] [illegible] [illegible] [illegible] [illegible] [illegible] [illegible] [illegible] [illegible] qui benefecit et eo qui gratiam fecit [illegible] [illegible] [illegible] ut gratiam fiat ei [illegible] [illegible] eth 5 tr 1 c 6
Amens [illegible] [illegible] [illegible] gratia [illegible] [illegible] eth 6 tr 1 c 2 / [illegible] amens
Amici volunt bona suis amicis gratia illorum / eth 8 tr 1 c 6 / [illegible] [illegible]

Gradus / Tres sunt gradus fortitudinis
civilis primus propter honorem consequendum et vitupe
rium fugiendum, 2us propter timorem pene future, 3us
propter timorem pene presentis, eth 3, tt 1, c 3
Numquid sit gradus fortitudinis civilis etc.
eth 3 tt 1 c 3 ex re fortitudo
In principiis esse sicut aliqui gradus metha xii
tt 1 c 1 ibidem propter esse
In prima est gradus entium in ordine et ad corpus
sitim de celo 2 tt 2 c 6 propter cius
Quod in gradus est in ordine entium de celo 2 tt 2 c 6
propter cius — vide an 3 fol c

Gravia et levia in actu movent et generante
vel removente prohibens phisicorum 8 tt 2 c 2
Grave quibus superius per generantem prohibetur esse
motus deorsum phisicorum 8 tt 2 c 2 et per moveo
Magnitudo et levia in actu quod est in potentia ad
motum movet ab aliquo alio deorsum ad actum
phisicorum 8 tt 2 c 2
Gravia et levia non habent principium movendi
et faciendi sed patiendi tamen phisicorum 8 tt 2 c 2
Gravia et alia quod sunt levia mollia et duritiem
et similia sunt densitates et raritates phisicorum 8 tt 2 c 1
Celum non habet gravitatem vel levitatem de celo 1 tt 1 c 3
Grave est quod est natum ferri ad medium et quod natum
motus deorsum sicut sursum et non impedimentum de celo 1 tt 1 c 3
Gravissimum est quod natum est subsistere omnibus que
nata sunt moveri deorsum de celo 1 tt 1 c 3
Nec est omne quod natum movetur sursum vel deorsum
habere gravitatem vel levitatem aut ambo nec de eis
sed in diversis ut aer est in respectu terre et aque est levis
sed respectu ignis gravis et aqua respectu ignis est gravis
et levis respectu terre de celo 1 tt 1 c 3
Celum non est grave vel leve de celo 1 tt 1 c 3 per
de celum sicut habetur 3 c 1
Omne quod est grave vel leve sicut motus sursum
vel deorsum de celo 1 tt 1 c 3
Nam corpus leve vel grave est infinitum de celo
1 tt 2 c 2 per infinita
Nec est infinitum corpus vel esse infinita gravitatem
de celo 1 tt 2 c 2
Nec est infinita gravitas de celo tt 2 c 2 per
infinitum
Nam corpus gravitas vel levitas est infinita
de celo 1 tt 2 c 2
Grave quanto propinquius fit medio tanto
velocius movetur de celo 1 tt 3 c 1
Gravia et levia movent ad sua loca propria
et a principio intrinseco non vi neque a principio extrinseco
de celo 1 tt 3 c 1
In medio quod est terra locus, unde distinctum sunt locus
gravium, levium et celestium, de celo 1, tt 3, c 1
per de medius
In locis suis etc. stabilis naturalis corporum simplicium
in medio quidem sicut situm deorsum, stabilis alius
celestium super omnia alia, et levia super locum
tenendum ut ea de celo 1, tt 3, c 1
Celum non habet gravitatem, de celo 1, tt 3, c 1
vide unum fol R

-tas
Gravis / putantes non deum esse quod neque
dominum adiutores unde adiungendum et magis
sunt antiquis putantes etc. pol tt 2 c 1
Magnanimi non sunt domini et neque adiuto
res non sunt in iusticia et primi pol tt 2 c 1
Magnanimi magis sunt neque adiutores et
actus sicut putant esse iuste pati ab eis et quod
sit ...? pol tt 2 c 1
Gravitas et levitas habent aliquam causam
metha v tt 1 c 2 ... inquisitorum et veniunt
pluguium quod sunt naturales quoniam leve et etc. metha
v tt 1 c 2
Grave duobus modis dicitur primo quod absolute sed qui
... inclinatorum ad latum deorsum 2o quod sunt
proportionem ad aliud sed quod est alterius ceteri
inclinatione metha v tt 1 c 2
Gravitas ... levem ... ad ... gra
vis ad ignem metha v tt 1 c 2
Gravia apta nata sunt deorsum sicut levia
sursum phisicorum 2 tt 2 c 2
... grave maior in medio ... gravitas
phisicorum 3 tt 2 c 3
Omne corpus ... gravitate et levitate
phisicorum 3 tt 2 c 3 — 2c3
Omne grave deorsum et leve sursum phisicorum 3 tt
phisicorum 8 tt 1 c 1 et phisicorum 8 tt 1 c 4
non est quod deorsum est gravius quod plumbum
et ferrum sicut ab deorsum ... et levius
plumbum gravius phisicorum 8 tt 2 c 6
Deorsum ... gravitas et duricies et sursum levitas
et mollicies phisicorum 8 tt 2 c 6 — 2c6
Grave et leve secundum raritatem et densitatem phisicorum 8 tt 2
Grave et deorsum ... et plumbum et ferrum quod
plumbum et ferrum ... phisicorum 8 tt 2 c 6
Gravia et levia in actu non movent ex
se ipsis phisicorum 8 tt 2 c 2
Gravia et levia solum movent ad unam differentiam
partem phisicorum 8 tt 2 c 2
Naturalia movent ex se non sunt in actu phisicorum
8 tt 2 c 2
Gravia et levia ... essentiali et accidentali
phisicorum 8 tt 2 c 2 per potentia
Gravia non movent deorsum ... in locutione
et sicut apta nata sunt moveri naturaliter quod deorsum
esse ... phisicorum 8 tt 2 c 2
Ratione gravis est esse deorsum phisicorum 8 tt 2 c 2
Gravia et levia movent a generante per se phisicorum
8 tt 2 c 2 per moveo
Grave motus deorsum patitur a removente prohibens
phisicorum 8 tt 2 c 2 per moveo

Geometria / solum est speculator veri eth 1 tractatu 1 c 4 /
Geometria versatur circa magnitudines eth 6 tractatu 3 c 1 /

Gratia / ut in quantum patres erraverunt circa veritatem dederunt posterioribus occasionem exercitii aut delicti dissensione circa veritatem (?) sicut illis principiis apparuit. Et idem vero quod dederunt nobis prima cum conglaciata sunt quia isti laboraverunt pro inventione earum et si illa non inveniret videntur laborasse frustra nec sic totaliter refert dicere quod eis grates sunt agendae qui multa (?) viderunt et attigerunt fundamentum sed tamen propter impedimenta tu propter fragilitatem corporis in natura (?) multa tamen non possunt sed cum videmus sicut eam esse metaphysice 2 tractatu 1 c 1
Unicuique quantum in se est opera et gratia operis debetur 1 c 3 et sicut operibus
Primis inventoribus cuiuslibet dignum est referre gratiarum actiones, dicit 2 tractatu 1 c 5
Cum est gratia conformiter (?) 2 tractatu 1 c 8

Generabile / omnia generabilia et corruptibilia sunt ex eo principio materiali sicut materia aut ex eis primis sicut elementis metaphysice 8 tractatu 1 c 3
Cuiuslibet rei generabilis est alia et alia materia propria in genere ut flegmatis dulcia et terrestria coleris amara metaphysice 8 tractatu 1 c 3
Primum generabilium et corruptibilium est una materia prima caelum (?) 6 3 materia propria metaphysice 8 tractatu 1 c 3
Nota 3 est proprietates tertio materia generabilium et corruptibilium primaliter omnium generabilium et corruptibilium sit una materia prima ... materia propria et pars cuiuslibet sicut flegmatis propria materia et dulcia et terrestria et coleris amara
Quia (?) aliquid cuiusque sunt due materie sicut quando una materia est alia ut si dicatur quod flegma est ex dulci et ... ex dulci et proprietatibus ... materia primi sicut diversa generata in specie propter diversitatem ... monstruum et agentium ut ex una materia sicut archa et lectus metaphysice 8 tractatu 1 c 3
Generabilia aliqua sunt corpora non sunt et ... in (?) ... physice 8 tractatu 2 c 6
Eas generabilium ... esse fruit (?) physice 8 tractatu 2 c 6
Causa continuitatis generabilium ... in motu ipse motor primo in motu ... physice 8 tractatu 2 c 6
Corporibus celeste et motus ... et ... continuitatis generabile et alia generabilia sicut ... aliorum generabilium physice 8 tractatu 2 c 6
Corporibus celeste et motus ... et ... generabilia et corruptibilia inferiora physice 8 tractatu 2 c 6
Genitum vel generabile dicitur tripliciter dicitur quod prius non est et postea sit sine sit per successionem generationem ut ... quod non sit ... et ... quod ante non erat sive sint ... naturale sive non dicitur generabile sicut omnia inferiora ... generabilia ... dicitur generabile quod non est et tamen potest fieri vel fieri ut ... sive possibile ... vel ... sit ... quod potest fieri vel facilius potest fieri 3o dicitur genitum cuius est generatio possibile contingit ... non esse ad fuit ... sive ... sit inferiori sive contingit ... non dicitur sit dicit 1 tractatu 4 c 2
Genitum est quod non potest non fore contingit fore dicit 1 tractatu 4 c 3
Impossibile est perpetuum corruptibile et ingenitum fore dicit 1 tractatu 4 c 3
Semper ens neque est genitum nec corruptibile nec perpetuo ens dicit 1 tractatu 4 c 3
Nullum genitum vel corruptibile et perpetuo ens aut perpetuo non ens dicit 1 tractatu 4 c 3
Generabile et corruptibile convertuntur dicit 1 tractatu 4 c 3 per totum de corruptibile
Genitum et corruptibile 3 medium perpetuo ens et perpetuo non ens dicit 1 tractatu 4 c 3 per totum de corruptibile
Ergo omne corruptibile et generabile possunt ... esse et non esse ... infinito tempore et non infinito dicit 1 tractatu 4 c 3 / et de corruptibile
Dicitur corruptibile ... 3 facta generata sunt ... ad illas dicit 1 tractatu 3 c 3
De incorruptibile
Impossibile 3 aliquid 3 factum et generabile sunt incorruptibile et aliquid ingenitum aptum fore corruptibile dicit 1 tractatu 4 c 3

Vide in folio E

Generare

Generari. Virtutes generantur ex eisdem operibus eth 2 tc 1 c 1

Virtutes operative generantur in nobis ex operibus ut edificantes edificatores fiunt et cytharizantes cytharizare eth 2 tc 1 c 1

Omnis virtus ex eisdem generatur et corrumpitur eth 2 tc 1 c 1

Omnis ars ex eisdem generatur et corrumpitur eth 2 tc 1 c 1

Omnis virtus generatur ex operationibus factis secundum rectam rationem eth 2 tc 4 c 2 Vide Recta ratio

Operationes generative virtutum sunt medie inter habundanciam et defectum eth 2 tc 1 c 2

Operationes virtutem generantes nate sunt corrumpi per habundanciam et defectum eth 2 tc 1 c 2

Operationes reducte ad medium secundum rectam rationem virtutem generant et salvant eth 2 tc 1 c 2

Virtutes morales non solum generantur ex operibus sed etiam apte nate sunt producere operationes eth 2 tc 1 c 2

Benivolencia generatur ex repentino eth 9 tc 2 c 4

Plato dicit navis quis generare bonos et quis malos ad disciplinam pol 1 tc 3 c 8

Non quis generat per malas quis meliores ad disciplinam non pol 1 tc 3 c 8

Impotencia generandi vir et quandoque adalim et tam dissensiones et convicia pol 1 tc 3 c 3

Generare filios in etate nimis senili et nimis iuvenili non expedit parentibus neque filiis parentibus non in senio quia filii quodammodo tenentur subvenire parentibus in senio sicut ille anni quibus non competit dispensari non tunc filiis expedit quia tunc anni ? parvi et debile ? ? ? expedit quia parentibus iuvenibus existentibus multum displicent quando vident filios suos qui coetaneos esse videntur quia videntur eos et magis conqueruntur ad invicem et eadem admittere displicere possunt ex qua parte simul apparent parentes vel in parentes pol 7 tc 3 c 3 ...

Omne quod generatur ex aliquo generatur et omne quod corrumpitur in aliquid corrumpitur met 3 tc 2 c 1

Hoc quod generatur ex aliquo non generatur tamen ab aliquo agente met 8 tc 2 c 8

Homo hominem generat met 7 tc 2 c 3 et met 12 tc 1 c 1

Impossibile est aliquid generari sine preexistencia

ut met 1 tc 2 c 3

Contrarium non generatur met 1 tc 2 c 3

Omne quod generatur est simile in partibus quod per unam et unam aliam formam met 1 tc 2 c 3

Omne quod generatur per se generatur ab suo simili ut calor vel ut homo ab homine vel per partem totam ut domus ex domo vel a parte partis ut calor in corpore a calore in medicina vel in motu in artificialibus et in operatis exemplum in naturalibus quia forma recipitur ab aliquo quod est univoce generante sicut in artificialibus quia potentia forma generati in actu met 1 tc 2 c 3

In omnibus pertinet sicut in arte que solum per accidens generatur sicut fit quale sicut quale lignum vel quantum sicut quantum lignum met 1 tc 2 c 3

Nullus fit quidditate vel generatur nisi particulare met 1 tc 3 c 1

Particulare generat particulare sed universale nec generat nec generatur met 1

Forme non generantur sed per accidens met 8 tc 1 c 3

Nec forma nec materia generatur sed compositum ex ultima forma et ultima materia met 12 tc 1 c 1

Omnes forme que generantur vel generantur a parte qua aliquid generatur met 12 tc 1 c 1

Homo hominem generat met 12 tc 1 c 1

Homo et ? magis generantur in aliquibus phisicis 2 tc 2 c 2 Vide 12 idem

Non omnia generantur ex similibus ut patet in solummodo in filiis phisicorum 1 tc 2 c 2

Corrupta generantur ex contrariis vel mediis et corrumpuntur in ea phisicorum 1 tc 2 c ?

Omne quod generatur vel generatur ex diversis et contrariis phisicorum 1 tc 3 c 1

Sola substancia generatur simpliciter sed omne alium generatur secundum quid phisicorum 1 tc 3 c 3

Homo hominem generat ex materia et sol phisicorum 2 tc 2 c 2

1249 ? phisicorum 2 tc 4 c 1

Omnia que generantur et corrumpuntur illa generantur et corrumpuntur in tempore phisicorum 8 tc 3 c 4

Nichil generatur nisi quod aliquo modo non maneat et agat phisicorum 8 tc 3 c 4

Et quod generatur necesse est subesse materiam phisicorum 4 tc 1 c 3

Visus non generatur ex actibus videndi neque tactus ex actibus tangendi phisicorum 1 tc 1 c 8

Sol et homo hominem generant phisicorum 8 tc 1 c 2

Sol per generat non tempore phisicorum 8 tc 1 c 2

[illegible]

Stelle in inferioribus talem ymaginant [illegible]

Sole approximante & oriente & sup[er] nos cadente [illegible]

Electa ymaginacio [illegible]

Electa [illegible] ymaginacio [illegible]

Electa [illegible] ymaginacio [illegible]

[illegible]

273

Ymaginare [illegible] appetitus [illegible]

[illegible]

Decorus dicit tamen indivisibilia complicata generare mixtam [illegible] quod corpus non congregit generare multitudinem nec [illegible] de ge[neratione] 1 tr[actatu] 3 c[apitulo] 2.

Decorus dicitur aliquid ymaginari plantam [illegible] facta dissolutione & corrupcione [illegible] de ge[neratione] 1 tr[actatu] 3 c[apitulo] 2.

Omne ymaginari & [illegible] semper aut frequenter [illegible] frequenter sed [illegible] de ge[neratione] 2 tr[actatu] 1 c[apitulo] 6.

[illegible]

Generabile Omnia generabilia et corruptibilia sunt alterabilia de ce(lo) l(ibro) 1 c 3

Elementa sunt sensibilia sed generabilia et corruptibilia de ce 3 tt 2 c 3

Non omne elementum est generabile et corruptibile de ce 3 tt 3 c 2

Elementa sunt generabilia et corruptibilia de ce 3 tt 3 c 2

[illegible]

Generabile [illegible] de ge 2 tt 1 c 8

Generabilia [illegible] de ge 2 tt 1 c 8

Generabilia sunt [illegible] de ge 2 tt 1 c 8

Generabilia in [illegible] efficacie et [illegible] de ge 2 tt 1 c 9

[illegible]

[illegible]

Ex democrito dicebat quod [illegible] et volunt [illegible] fo 13

Gentilibus origo subiectionis inter homines habuit ortum ex gentilibus qui dixerunt deos corpora regi a[illegible] sicut homines voluerunt se conformare diis pol. 1 tr. 1 c. 1.

Gentiles dixerunt deos corporaliter regi [illegible] pol. 1 tr. 1 c. 1.

Gentiles substantiis separatis attribuebant formas et quantitates humanas pol. 1 tr. 1 c. 1.

Qualia bruta et gentes proprio fetus suos nutriunt lacte pol. 1 tr. 3 c. 2.

Generatio non omnis est generatio nisi [illegible] dicitur quod nullum fit generatio de ce. 3 tr. 1 c. 1.

Impossibile est omnem esse generationem quod totius mundi non [illegible] [illegible] generationem esse variam [illegible] [illegible] si [illegible] generatio [illegible] fuit [illegible] non [illegible] fuit totum [illegible] mundi generationem [illegible] fuit varium per differentiam de ce. 3 tr. 1 c. 1.

[illegible] generatio [illegible] de gen. 2 tr. 2 c. 2.

[illegible] generatio [illegible] de gen. 2 tr. 2 c. 2.

Nota differentiam generationis [illegible] de gen. 2 tr. 2 c. 2.

[illegible] generationem et alterationem [illegible] de ge. 1 tr. 1 c. 1.

[illegible] omnia [illegible] generationem et alterationem [illegible] de ge. 1 tr. 1 c. 1.

Generatio dicitur quod [illegible] de ge. 1 tr. 1 c. 1.

[illegible] generationem et alterationem de ge. 1 tr. 1 c. 1 [illegible]

[illegible] et alterationem [illegible] generationem [illegible] de ge. 1 tr. 1 c. 1 [illegible]

[illegible] generatio [illegible] de ge. 1 tr. 1 c. 1.

[illegible] generationem et [illegible] de ge. 1 tr. 1 c. 1.

[illegible] generatio et corruptio [illegible] de ge. 1 tr. 1 c. 1.

[illegible]

[illegible] generationem et corruptionem [illegible] de ge. 1 tr. 1 c. 2

Democritus [illegible] generationem et alterationem [illegible] de ge. 1 tr. 1 c. 2

Democritus [illegible] salvat generationem [illegible] de ge. 1 tr. 1 c. 2

Generatio et corruptio non est [illegible] de ge. 1 tr. 1 c. 2

Generatio [illegible] de ge. 1 tr. 1 c. 2

Generatio [illegible] de ge. 1 tr. 1 c. 2

Generatio [illegible] de ge. 1 tr. 1 c. 2

[illegible] de ge. 1 tr. 1 c. 2

[illegible] de ge. 1 tr. 1 c. 2

[illegible] de ge. 1 tr. 1 c. 2

[illegible] de ge. 1 tr. 1 c. 2

[illegible] de ge. 1 tr. 1 c. 2

Generatio [illegible] de ge. 1 tr. 1 c. 2

[illegible]

pm

G. procreatio

Generacionu et mocionu sunt duplices q
sunt bone simpliciter quedam sunt quedam et aliqui
ut naturam bene disposita movet et habitu
virtus in bonum simpliciter natura viciosa et infecta
habitu infecto et viciosa in bonum apparens
eth 11 tt 2 c 2

Antiqui estimabant operum esse idem q
generacionum non autem est idem sed alterum
eth 11 tt 2 c 2 R opus

Generacio filiorum est communis omnibus alibus eth
8 tt 2 c 6

Amicicia coniugalis non solum est propter generacionem fili
orum sed est propter alia que sunt necessaria ad vitam eth
8 tt 2 c 6 post R amicicia

In aliis alibus ab hominibus est tantum contactus
inter marem et feminam ad filiorum procreacionem
eth 8 tt 2 c 6

Homines non solum hic cohitant coniugaliter
gracia procreacionis filiorum sed gracia eorum
que sunt necessaria in tota humana vita eth 8 tt
2 c 6

Mociones et generaciones sunt quedam imperfecta
eth 10 tt 1 c 3

Plato dixerunt delectacionem esse motum
et generacionem eth 10 tt 1 c 3

Delectacio non est generacio eth 10 tt 1 c 3
non differunt inter generacionem templi
et fundamenti eth 10 tt 2 c 1 R differencia

Generacio totius et partis differunt specie
eth 10 tt 2 c 1

Delectacio et motus et generacio sunt altera
ab invicem et diversa eth 10 tt 2 c 1

Generacio hominis procedit generacionem totius et mentis
pol 1 tt 3 c 3

Corpus via generacionis est prius quam anima pol
1 tt 3 c 3

Appetitus sensitivus prior est via generacionis quam in
tellectus pol 1 tt 3 c 3

Copula coniugalis que ordinatur ad generacionem
debet fieri tempore terminato determinatis pol 1 tt 3 c 3

Finis generacionis videtur ut complectus et unus
sepe magna amorum indicibus et aliarum
pol 1 tt 3 c 3

Coytus iuvenum inepti sunt ad generacionem
puerorum pol 1 tt 3 c 3

In aliis animalibus generantur femelle et sunt brevia
qualibet pol 1 tt 3 c 3

In quibuscumque civitatibus et regionibus permittuntur
iuvenes et iuvencule coniungi et procreacionem
generacionum generantur parvi et imperfecti pol 1 tt 3 c 3

Tempus determinatum ad coniugandum et alud non
nullum certe aliter deputato ad generacionem
pol 1 tt 3 c 3

Ad copulam coniugalem faciendam oportuit esse
temperatum et dispositione aeris et tempus
ut frigidum in hieme etiam expedit considerare eandem
a medicis de dispositione corporum et a naturalibus
et a phisicis de disposicione ventorum qui magis lau
dant ventos boreales ad generacionem quam
australes pol 1 tt 3 c 3

Magnitudo adletarum et qui sunt magni corporis
non est optima ad politicam disposicionem nec ad bonam
disposicionem corporis nec ad sanitatem et procreacionem puer
acione pol 1 tt 3 c 3

Fortitudo in forma qui plurimum in exercitiis
non bona ad procreacionem puerorum pol 1 tt 3 c 3

Ad bonam disposicionem futura generantibus convenit
ut dent habere temperata exercicia laboris et
non dent exercitacionem in aliquo vno solo labore
sed multis operibus proveniendis ad ancillas et liberas
pol 1 tt 3 c 3

Generacio puerorum est cautius adeo pol 1 tt 3 c 3

Generacio est mutacio de non esse ad esse metaphysice 2 tt 1 c 2

Unius corrupcio est alterius generacio metaphysice 2 tt 1 c 2

Si nichil est sempiternum impossibile est esse generacionem ad eum
rei fieri in generacione nature est aliquid quod fit et aliquid ex quo
fit et sic id ex quo fit aliquid idem generatum et quod ex
quo generatur non in infinitum procedat et materia sit aliquid
si fiat ex aliquo primo generacio metaphysice 3 tt 2 c 1

In generacione nature est aliquid quod fit et ex quo
fit metaphysice 3 tt 2 c 1

Omnis generacio et motus nature est aliquid scilicet
metaphysice 3 tt 2 c 1

Omnis generacio est ostensa per rationem quod generat aliquid quod possit
est devenire ad finem generacionis cum sit esse
metaphysice 3 tt 2 c 1

Finem esse est terminus generacionis per quod generacio et ulterius
non est generacio per generacionem est metaphysice 3 tt 2 c 1

Item omnis alteracio sunt magis corrupcionis
quam generacionis metaphysice 3 tt 2 c 1 per prevalentia

Sine nullam tamen generationis et corruptionis pa
siunt. Corpus quod habet aliquod contrarium eius gene
ratur et corrumpitur. Eo quod actio agentis vincit
super passum et adinvicem producit contrarium contrarium per
quod debent generari et corrumpi. Sicut debet
quod in mulieribus animalium et magnorum viventium
et in adultis excedebat ad generationem et perfectionem
et dispositionem membrorum et eo quod adinvicem dis
tinguebat inter aliquid vivere etc. Et quod sine tempus
illud dissolvunt facti ac colligantur membrorum
ad invicem et colligatio in brevi temporis et quod in
mutabile ac adinvicem et etiam generatio et dispositio
membrorum et tandem in fine omnia venit
ad corruptionem postremo. Aristoteles 2 de generatione 1.
Impossibile est aliquid generari ex non ente. Aristoteles
2 de generatione 1.
Omnis substantia que prius non fuit et postea
erit que prius non est, videtur fieri per generationem
et corruptionem vel in hiis que prius non
fuerant. Aristoteles 3 de generatione 1.
Nulla est substantia specialis preter generationem et corruptionem.
Aristoteles 8 de generatione 4.
Species et forma sunt finis generationis. Aristoteles
7 de generatione 8 [illegible].
Generationes communiter que sunt materie potentes
citius a forma et ad formas. Aristoteles 7 de generatione 8.
Forma est finis generationis. Aristoteles 7 de generatione 7.
Sicut passionibus non est generatio vel cor
ruptio. Aristoteles 6 de generatione 2 [illegible].
Non est quod ad generationem et corruptionem corporis
sit generatio et corruptio efficiens. Aristoteles 6
de generatione 2.
Generationes naturales sunt ille quarum generatio
est natura. Aristoteles 7 de generatione 3.
Ad omnem generationem naturalem tam requiritur principium
efficiens quam materiale et principium formale.
Aristoteles 7 de generatione 3.
Materia et forma agentis sunt semper in generatione
naturali quod quamvis potest dici natura. Aristoteles 7 de generatione 3.
Generationes que sunt alie a naturalibus dicuntur
factiones. Aristoteles et maxime in hiis
que sunt per intellectum et illa que sunt ab arte
vel potentia aut mente. Aristoteles 7 de generatione 3.
Generationum que sunt ab arte que sunt a casu
et que a fortuna. Aristoteles 7 de generatione 3.
Inprimis actio in generatione artificiali fit
actio in intellectu que dicitur intelligentia

que primo fit super artificiatum et deinde super ar
tificiato potentie motus que dicitur factio
que liber est et totum in intellectu ab illo quod natura in
telligebat. Aristoteles 7 de generatione 3.
Generationes in artificialibus sunt a casu
quando non sunt a principio in anima sed ab alia potentia.
Aristoteles 7 de generatione 3 etc. [illegible].
Natura non potest esse separatas a generatione
et in fieri ubi generatum est et sequale
generationem generatum et principium operatur communia
et forma sunt generans et generatum et per que non sunt
vel per materiam. Aristoteles 7 de generatione 3.
Si ponentur esse separate a generationibus et ad
substantiam nichil prosunt. Aristoteles 7 de generatione 3.
Non potest non sit tamquam incorruptibilis sicut est
et generatio. Aristoteles 7 de generatione 3.
Ad generationes substantiarum sensibilium non est
nisi ponere ideas separatas. Aristoteles 7 de generatione 3.
Ab eo que est et ex quo et in quo generato et corrupto
omne non est quidditas non. Aristoteles 7 de generatione 1.
Generatio et corruptio conveniunt in esse
et sunt binomia. Aristoteles 7.
Sperma facit ad generationem sicut ars
ad artificialia. Aristoteles 7.
Solum substantie competit generatio et corruptio.
Aristoteles 8 de generatione 1.
Materia aliter est in hiis que moventur motu generationis
et corruptionis quam in hiis que moventur motu locali.
Aristoteles 8 de generatione 1.
Mutationes generationis et corruptionis secundum
alie mutationes alias ab mutationes ad invicem
que sunt secundum locum non est sequi mutationem. Aristoteles
8 de generatione 1.
Inter corpora que corruptio fit per generationem et
corruptionem ut puta terra sunt semper forme.
Aristoteles 8 de generatione 3.
Que posteriora sunt generatione priora sunt perfectione.
Aristoteles 9 de generatione 1.
Generationes sunt ex contrariis secundum aliquid. Aristoteles
10 de generatione 3.
Omnis generationes sunt ex contrariis. Aristoteles 10
de generatione 3.
Generatio fit per actus ex ente sed possibile est
ex non ente et non in actu. Aristoteles 12 de generatione 1.
Necesse est generari fit ex ente in potentia. Aristoteles 12 de generatione 1.
Non ex ente quod est aliquid in potentia fit generatio non
tamen ex quo contingit sed diversa sunt ex diversis materiis.
Aristoteles 12 de generatione 1.

Forma accidentalis producitur in actu artificialibus ut
generatio ut corruptio metaphisice vii te 1 c 1
Ideo propositio
Ideo non oportet ponere ydeas separatas propter generacionem metaphisice
vii te 1 c 1 propter ydea
Generatio et corruptio sunt sempiterna metaphisice
vii te 2 c 1 probatur si actus est simpliciter prior potentia
et non fuit in finito tempore chaos ut naturales quidam
asserebant et ipsi ea actu fuerunt que sunt antiquos
ut pyrodo[?] in generatione circulari ut alios
si non poterant propter eandem esse nisi si in ipse
per continua generacionis et corruptionis igitur generatio et cor-
ruptio ipse fuerunt et perpetuus sunt sempiterna
[illegible] vel circulus te est eternaliter ut eterni sic et
generacionis sunt eterne
Generatio talis simpliciter non fuit ut talis motus
[illegible] secundum alterum 2ae ut naturalis monstruose
[illegible] phisicorum 1 te 2 c 1
Generatio est simpliciter sed simpliciter compositum phisicorum | 1 te 1
1 te 3 c 3
Generatio proprie est simpliciter quando incipit a substantia ut
tunc dicitur hoc fit simpliciter quando a principio venit
ad dicitur non simpliciter fit simpliciter phisicorum 1 te 3 c 3
In generatione simpliciter aliquid fit secundum principia
[illegible] ut [illegible] aliud secundum non permanens ut
[illegible] ut dicitur hoc fit simpliciter hoc primam
simpliciter non ut simpliciter ut comparativum [illegible]
[illegible] phisicorum 1 te 3 c 3
Generatio est simpliciter simpliciter dicta 2 [illegible] phisicorum
1 te 3 c 3
In omni generatione accidentali oportet aliquid subici
quia sola substantia non indiget subiecto quod non subiecto
[illegible] omnia accidentia indigent subiecto [illegible]
[illegible] phisicorum 1 te 3 c 3
In omni generatione substantiali naturali vel artificiali
oportet aliquid subici ut planta et animalia sunt ex semine
et aliqua [illegible] et [illegible] artificialibus [illegible]
phisicorum 1 te 3 c 3
~~Forma fit aliquid [illegible]~~
Antiqui quidam [illegible] sicut [illegible]
[illegible] generationem et motum propter [illegible]
phisicorum 1 te 3 c 3
Non [illegible] antiqui quidam negaverunt generationem
et motum quia omne quod fit aut fit ex ente vel ex non
ente [illegible] non ex ente [illegible]
quia [illegible] fit quia [illegible]
phisicorum 1 te 3 c 3

Generatio est via in naturam [illegible] quod est natura [illegible]
[illegible] ut quia est via in naturam generatio est natura
phisicorum 2 te 1 c 2 propter naturam
Differentia est inter generationem naturalem et artificialem
quia generatio naturalis denominatur actio ad quam sequitur
forma artificialis denominatur ab efficiente [illegible]
[illegible] [illegible] denominatur a qualitate [illegible]
[illegible] mediata non denominatur a [illegible] quod est [illegible]
[illegible] ab efficiente [illegible] a mediata [illegible] constitutio
non denominatur a domo sed ab arte constituendi phisicorum
2 te 1 c 2
Ad generationem [illegible] causa generatur forma [illegible]
efficiens phisicorum 2 te 4 c 1
Generatio animalium non est a casu phisicorum 2 te 6 c 1
propter casus
Generatio unius est corruptio alterius phisicorum 3 te 2 c
Generatio est mutatio de non esse ad esse phisicorum
quantitas de non [illegible] [illegible] generatio phisicorum
4 te 1 c 2
Generatio est simpliciter simpliciter dicta quod est [illegible]
simpliciter [illegible] esse de esse alia [illegible] que
[illegible] phisicorum 4 te 1 c 2
Generatio non est motus phisicorum 4 te 1 c [illegible]
[illegible] propter motus
Generatio in quo subiecti generatio [illegible]
[illegible] est simpliciter in [illegible] ut non
[illegible] phisicorum 4 te 1 c 2
Corruptio generationi est contraria phisicorum 4 te 1 c 2
Corruptio et generatio non sunt motus phisicorum 4 te 1 [illegible]
propter motus
Generatio non est generatio quia de [illegible] generatio
non est subiecto alterius ut sic quod generatio non generatur
subiectum [illegible] phisicorum non est ipse [illegible]
[illegible] generatur [illegible] generatione naturali substantiali
[illegible] ut sic quod [illegible] generatio talis
non [illegible] ad alia generatio [illegible]
[illegible] [illegible] ad [illegible]
generationem caliditatis ad generationem [illegible]
non est [illegible] fit talis factor
[illegible] quod [illegible] ad alia generationem talis
[illegible] generatio
generatur [illegible] generatio ut est [illegible]
[illegible] [illegible] [illegible]
[illegible] motus qui generatur [illegible]
generatio [illegible] aliis [illegible]
[illegible] motus fit [illegible] generatio [illegible]
[illegible] instantanea [illegible]
[illegible] generatio est [illegible]
[illegible] supposito [illegible] [illegible]

summa caliditas in [illegible] sit q[uod] [illegible] non e
hoc sit summe calidum et ultimum [illegible] puti
alia hoc [illegible] generat summe calid[um]
et summa caliditas et [illegible] [illegible] pe[illegible] ge
[illegible] phi[losoph]orum 4 [illegible] 1 c 3
Generatio et corruptio sunt oppo[sita] phi[losoph]orum 4 [illegible] 1 c 3
Generatio non genera[tur] phi[losoph]orum 4 [illegible] 1 c 3
Generatio et corruptio [illegible] phi[losoph]orum 4 [illegible] 3 c 1
[illegible] [illegible]
Generatio est in rerum esse ex non esse phi[losoph]orum 4 [illegible] 3 c 2
[illegible] [illegible] [illegible] [illegible] [illegible] naturales
et violentes [illegible] [illegible] generationes corruptiones
augmentationes et diminutiones et alterationes
naturales et violentes phi[losoph]orum 4 [illegible] 3 c 3
[illegible] [illegible] generatio phi[losoph]orum 4 [illegible] 3 c 3
[illegible] [illegible] violente [illegible] generatio violenta phi[losoph]orum
4 [illegible] 3 c 3
In mutatione [illegible] contradictoria [illegible] in generatione
corruptione [illegible] [illegible] mutatum [illegible] [illegible] [illegible]
phi[losoph]orum 6 [illegible] 2 c 3 [illegible] [illegible] mutatum
Generatio et corruptio [illegible] mutationes [illegible]
[illegible] phi[losoph]orum 6 [illegible] 2 c 3 [illegible] [illegible]
[illegible] generatur et corrumpitur [illegible] [illegible] [illegible]
[illegible] phi[losoph]orum 6 [illegible] 2 c 3
Generabile [illegible] generatum [illegible] esse et corruptibile [illegible]
corruptum [illegible] non [illegible] phi[losoph]orum 6 [illegible] 2 c 3
Nulla generatio [illegible] infinita phi[losoph]orum 6 [illegible] 3 c 3
[illegible] [illegible] [illegible]
[illegible] sunt ad [illegible] [illegible] sunt generationes [illegible]
[illegible] sunt generationes [illegible] altitudo phi[losoph]orum
[illegible] 1 c 8
Generationes sunt ad [illegible] comparabiles [illegible] [illegible]
corruptiones phi[losoph]orum [illegible] 2 c 2
Generatio [illegible] equalis si in equali tempore sit [illegible]
[illegible] phi[losoph]orum [illegible] 2 c 2 [illegible] [illegible] equal[illegible]
Generatio [illegible] velocior si in equali tempore sit [illegible]
altius phi[losoph]orum [illegible] 2 c 2
In generatione non [illegible] [illegible] [illegible] in
quibus sit altitudo [illegible] in alteratione [illegible]
sit dissimilitudo [illegible] [illegible] sit [illegible] passio
[illegible] sit in [illegible] in [illegible] phi[losoph]orum [illegible] 2 c 2
[illegible] [illegible] [illegible] generatio equalis [illegible]
generatio velocioris [illegible] [illegible] altitas
attendatur [illegible] [illegible] [illegible] [illegible] [illegible]
phi[losoph]orum [illegible] 2 c 2
Generationes comparabiles debent esse [illegible]
[illegible] [illegible] phi[losoph]orum [illegible] 2 c 2
[illegible] generationes [illegible] equales [illegible] sunt
eiusdem [illegible] phi[losoph]orum [illegible] 2 c 2 [illegible] [illegible]

[illegible] [illegible] phi[losoph]orum [illegible] de generatione et corruptione
q[uod] non potest esse sine motu phi[losoph]orum 8 [illegible] 1 c 1
[illegible] et densitas [illegible] [illegible] [illegible] sunt [illegible]
aliarum [illegible] [illegible] [illegible] [illegible] [illegible] sunt
generationes et corruptiones phi[losoph]orum 8 [illegible] 3 c 1
[illegible] aliquas densitas [illegible] aggregatio
[illegible] disgregatio [illegible] [illegible]
[illegible] generatio et corruptio [illegible] phi[losoph]orum 8 [illegible] 3 c 1
Generatum [illegible] sunt esse et non esse phi[losoph]orum
8 [illegible] 3 c 2
[illegible] [illegible] [illegible] generatione et corruptione
[illegible] motibus [illegible] generatio et corruptio [illegible]
[illegible] [illegible] [illegible] [illegible] [illegible] [illegible]
[illegible] [illegible] [illegible] [illegible] corruptio [illegible]
~~[illegible]~~ phi[losoph]orum 8 [illegible] 3 c 2
~~[illegible] [illegible] generatione et corruptione~~
[illegible] generatio et corruptio [illegible] [illegible]
phi[losoph]orum 8 [illegible] 3 c 2 [illegible] [illegible] [illegible] generatio [illegible]
[illegible] corruptio phi[losoph]orum 8 [illegible] 3 c 2
[illegible] [illegible] [illegible] [illegible] generatio et corruptio
[illegible] [illegible] [illegible] media phi[losoph]orum 8 [illegible] 3 c 2
[illegible] generatio et corruptio [illegible] [illegible] [illegible] 2
media [illegible] [illegible] [illegible] [illegible] [illegible] [illegible] generatio
[illegible] [illegible] [illegible] [illegible] temporis [illegible] phi[losoph]orum
8 [illegible] 3 c 2
[illegible] generatio e [illegible] [illegible] [illegible] de c[elo] 3 [illegible] 1 c 3
Generatio et corruptio sunt [illegible] [illegible] de c[elo] 3 [illegible] 1 c 3
Si sunt elementa [illegible] e esse generatio et
corruptio [illegible] [illegible] potest esse sempiternum
[illegible] [illegible] agunt et patiuntur [illegible]
et [illegible] [illegible] corrumpunt et [illegible] corrumpunt
[illegible] generatio esse [illegible] [illegible] [illegible] [illegible]
[illegible] sunt [illegible] [illegible] motus non potest esse
sempiternum [illegible] elementa [illegible] motus [illegible]
non potest esse sempiternum [illegible] [illegible]
[illegible] sunt generata et corrupta [illegible] [illegible] sit
generatio et corruptio de c[elo] 2 [illegible] 1 c 3
[illegible] esse generatione et corruptione [illegible]
[illegible] de c[elo] 2 [illegible] 1 c 3
Si sunt generationes et corruptiones [illegible] esse [illegible]
[illegible] [illegible] [illegible] [illegible] plures [illegible] [illegible]
[illegible] [illegible] [illegible] non [illegible] [illegible] [illegible]
[illegible] [illegible] non esse [illegible] motus [illegible] [illegible]
[illegible] [illegible] [illegible] [illegible] [illegible] [illegible] [illegible]
[illegible] [illegible] motus [illegible] generationes et cor-
ruptiones sunt [illegible] [illegible] [illegible] [illegible]
[illegible] generatio [illegible] [illegible] [illegible] [illegible] corrum-
[illegible] [illegible] [illegible] [illegible] [illegible] [illegible] [illegible]
[illegible] [illegible] [illegible] [illegible] diversitas
[illegible] [illegible] de c[elo] 2 [illegible] 1 c 3
Generatio [illegible] [illegible] [illegible] [illegible] elementis de c[elo] 3 [illegible] 1 c 1
non [illegible] [illegible] de generatione [illegible] [illegible] Melisso
[illegible] generatur [illegible] corrumpitur [illegible] apparet [illegible]
[illegible] [illegible] fuerit generata et [illegible] [illegible] permanet
[illegible] corruptibilia [illegible] corrumpuntur [illegible] Eracliti dicentis
[illegible] [illegible] fluxu et continua generatione et corruptione [illegible]
[illegible] [illegible] male [illegible] [illegible] [illegible] fiebat [illegible]
[illegible] [illegible] ut Anaximenes [illegible] Platonis [illegible]
[illegible] generari et componi ex superficiebus et iterum [illegible] superficies [illegible]
[illegible] de c[elo] 3 [illegible] 1 c 1 [illegible] [illegible] [illegible] [illegible]

pm Genus Voluntarium est proprie genus electionis eth 3 / tt 2 / c 1 /
Quelibet virtus simpliciter et non ex suppositione attingit bonum totius et est magne bonum honesti / eth 6 / tt xi / c 1 /
Illegalitas est omne genus respectu omnis iniusticie et continet omnes iniusticias vniuersaliter / eth 5 / tt 1 / c 1 /
Nichil est magne quod non est in aqua suam speciem / eth 5 / tt 1 / c 3 /
Circa se nocumenta magne quod contingit circa vnitatibus / eth 5 / tt 2 / c 3 R nocumenta
licet ea que pignoracionum sunt per se sunt genere iusta esse vel iniusta / tamen non habent rationem iustificacionis et iniustificacionis / eth 5 / tt 2 c 3 supra R ignorantia
Contingens et necessarium differunt genere eth 6 / tt 1 / c 1 /
Naturalis amicitia maxime est in hominibus cum sint vnius generis eth 8 / tt 4 c 1 / R amici
Tyrannus et Regnum magne conueniunt eth 8 / tt 2 / c 4 supra R tyrannus
In hiis que sunt vnius generis non est difficile videre quid est debitum vnicuique et quis honor est exhibendus vnicuique sed in hiis que sunt diuersorum generum non est difficile videre eth 9 / tt 1 / c 2 /
Virtus in genere virtutum est quid optimum eth 10 / tt 3 / c 1 /
Delectatio maxime videtur appropriari generi humano / eth 10 / tt 1 / c 1 /
In principatu secundum quem ab principatum filius secundum genus liberis ex eo quod principatur ex virtute et principantur in subiectis pol 3 tt 1 c 2
Plura sunt genera principum multum alia ab alia secundum speciem pol x tt 1 c 2
Plura sunt genera ciuium et ventris pol x tt 1 c 2
Genera sunt principia diffinicionum metaph 3 tt 2 c 1
Ens et vnum non sunt genera quia nullum genus predicatur de differentia eo quod impossibile est ut species alicuius predicetur de propriis differentiis aut genus predicetur de specie sine speciebus metaph 3 tt 2 c 1 · si genus non predicatur de differentia metaph 3 tt 2 c 1 ·
Impossibile est speciem alicuius predicari de propriis differentiis aut genus predicari de speciebus sine speciebus metaph 3 tt 2 c 1 ·
Vtrum est dicitur tamquam genus esse ens et vnum metaph 3 tt 2 c 1 ·
Ingenibus est differentia species et predicatus differentiis non metaph 3 tt 2 c 1
Genera sunt principia speciei metaph 3 tt 1 c 1
Genus R principatus / diffinitio /

Omnis scientia vnius generis est subiecti vnius metaph x tt 1 c 1
Omni dicitur genus scibile metaph x tt 1 c 1 v R
quod scientia vnius generis sicut vnius subiecti
Omnis species vnius generis est speciei metaph 4 tt 1 c 1 supra
R vnius
Omnis scientia vnius generis est speciei que est speciei vnius generis est speciei metaph 4 tt 1 c 1
Circa idem genus versatur metaphysicus dyalecticus et sophista sed differunt metaph 4 tt 1 c 1 R ens
Omnis privatio et medium contraria et media vnius generis metaph 4 tt 2 c 4
Genera sunt magis elementa quam species metaph 5 tt 1 c 3
species quam simplicia
Genera sunt magis elementa quam differentie quam vnius metaph 5 tt 1 c 3
Sunt dicuntur de diuersis generibus et ad eos metaph 5 tt 1 c 3
Genus subiectum dicitur de differentiis et qualitatibus substancialis subiecti et substancie sicut adiectiue de
tractatum metaph 5 tt 2 c 1
Aliqua dicuntur vnumquodque dicitur metaph 5 tt 2 c 1
supra vnum
Idem quo contingit res in quolibet genere est
prima mensura cuiuslibet generis metaph 5 tt 2
Unum mensurans et principium cognoscendi
non est idem in omnibus generibus metaph 5 tt 2
supra idem
Omne quod sunt que habent eundem modum predicandi metaph 5 tt 2 c 1 supra R contrarius
Genus dicitur quatuor modis primo secundum generationem quando aliqua differentia continue ut dicitur donec genus hominum sunt in genere quando generantur et cetera primus manifestus patrem et secundo ut illa aqua aliquia precesserunt tempore a primo mouente ad esse in aqua generantis ut aqua dicuntur elinees que quasi descendunt a quodam elinee secundo quando subiectum accidentibus ut superficies figuris superficialibus et corpus figuris solidis idem dicitur genus subiectibile quia quod dicitur de illo quod patet differentiis speciei principale in quid de ipsis tamquam de differentia qualitates illud dicitur genus principale metaph 5 tt 3 c vi
Diuersa genera dicuntur que sunt diuersorum generum ut nostra et color non sunt vnius generis colorum et linea tamen superficies et alia subiecta

unum non debet resolvi in aliud ut solidum in superficies resolvitur et sic solide et superficiales non sunt diversorum generum ut[?] ... debet resolvi in aliquid ... quia sunt in diversis ... istorum unum non resolvitur in aliud ut alio ... quia unum ... non reducitur in alterum ut omnia reducuntur in ... Metaph. X tt 23 [?]

Genus non participat differentias alias participaverit ... eo quod differentie quibus dividitur genus sunt contrarie Metaph. III tt 10 [?]

... genus non ... quia ... alterum de altero Metaph. III tt 24

Si genus est alterum ... sequitur ... in concedentia ...

... [illegible] ...

... Metaph. III tt 31

Si species separata ponitur genus et differentia separata ponitur Metaph. III tt 31 ...

Genus et differentia sunt ... Metaph. III tt 31

Non quidem ... Metaph. V tt 10 ...

... Metaph. X tt 1 ...

... Metaph. X tt 23

... Metaph. X tt 23 ...

Genus ... plus ... differentia

Genus ... aliud alio ... Metaph. IV tt 13

8. Genus ... unum genus Metaph. X tt 23

... Metaph. X tt 23

... Metaph. X tt 23

Media sunt in eodem genere ... Metaph. X tt 22

... Metaph. X tt 26

... Metaph. X tt 26

... Metaph. X tt 24

... Metaph. X tt 26

... Metaph. X tt 28 ...

... dividuntur ... Metaph. X tt 28 ...

Contraria sunt in eodem genere Metaph. X tt 28 ...

... Metaph. X tt 28

... Metaph. X tt 28

... Metaph. X tt 28 ...

... Metaph. X tt 28 ...

... Metaph. X tt 28

... Metaph. X tt 28 ...

... Metaph. X tt 28 ... fol. 99

Leucippus [illegible] [illegible]

¶ Generatio [tiue] adgenitiu et semper a divinis det [illegible] nale progenitiam [illegible] pati tc 3 c 1

Generatio [illegible] genitiu sit eiusdem speciei [illegible] 1 tc 2 c 3

Omne generans [illegible] genitiu [illegible] tam [illegible] [illegible] 1 tc 2 c 3

Generans [illegible] genitiu [illegible] 1 tc 2 c 3 [illegible] non fiat [illegible] ut [illegible] sit [illegible] [illegible] generans [illegible] sit [illegible] [illegible] [illegible] quo [illegible] [illegible]

Quadrata [illegible] [illegible] [illegible] [illegible] [illegible] [illegible] ad [illegible] [illegible] [illegible] [illegible] [illegible] [illegible] [illegible] [illegible] [illegible] [illegible] ut [illegible] [illegible] [illegible] [illegible] 2 tc 2 c 1

[illegible] [illegible] ad [illegible] [illegible] 2 tc 2 c 2

[illegible] [illegible] [illegible] [illegible] 2 tc 2 c 2

[illegible] [illegible] [illegible] [illegible] [illegible] 2 tc 2 c 1

¶ [illegible] [illegible] [illegible] [illegible] [illegible] [illegible] de ge 2 tc 1 c 1

[illegible] [illegible] de ge 2 tc 1 c 1 [illegible]

Primo Leucippus constituebat [illegible] [illegible] salvare generationem et corruptionem et motum de ge 1 tc 3 c 2

Democritus dixit [illegible] [illegible] [illegible] [illegible] de ge 1 tc 3 c 2

Empedocles non potuit salvare generationem de ge 1 tc 3

Leucippus potuit salvare generationem [illegible] [illegible] [illegible] [illegible] [illegible] [illegible]

[illegible] de ge 1 tc 3 c 2 [illegible]

[illegible] [illegible] [illegible] [illegible] [illegible] [illegible] de ge 2 tc 1 c 1

[illegible] [illegible] [illegible] de ge 2 tc 1 c 1

[illegible] [illegible] de ge 2 tc 1 c 6 [illegible] casus

Forma [illegible] [illegible] [illegible] de ge 2 tc 1 c 6

[illegible] [illegible] [illegible] 2 tc 1 c 6

[illegible] [illegible] [illegible] de ge 2 tc 1 c 8

[illegible] [illegible] de ge 2 tc 1 c 8

[illegible] [illegible] de ge 2 tc 1 c 8

[illegible] de ge 2 tc 1 c 8

[illegible] de ge 2 tc 1 c 8

[illegible] de ge 2 tc 1 c 8

[illegible] de ge 2 tc 1 c 8

[illegible] de ge 2 tc 1 c 8

[illegible] de ge 1 tc 1 c 8

[illegible] de ge 2 tc 1 c 8

[illegible] de ge 2 tc 1 c 8

[illegible] de ge 2 tc 1 c 8

[illegible] de ge 2 tc 1 c 8

Generatum / [illegible] [illegible] generati [illegible] 2 c 3
Corpora [illegible] sit generatio 2 [illegible]
[illegible] 2 c 3
Corpus [illegible] forma fit generatum [illegible] 2 c 3
[illegible] [illegible] ponunt ut sint exemplaria
in rebus generatis [illegible] fiat [illegible]
[illegible] [illegible] 2 c 3
[illegible] generatio [illegible] esse [illegible]
[illegible] 2 c 3 [illegible] permutatio

[illegible]
[illegible]

Generositas / plures homines [illegible]
[illegible] [illegible] generosi [illegible] in [illegible]
[illegible] [illegible] 2 [illegible] | [illegible]

[illegible]

Gnome est quedam virtus intellectualis secundum quam aliquos dicimus egnomonas i. bene sententiantes eth 6 tractatu 3 c 3 /
Gnome est iudicium indicium recta eorum epyeike eth 6 tractatu 3 c 3 / Et huius signum est quia illos homines qui sunt epyeikes dicimus esse signomonas i. clementer et temperate iudicantes / ibidem
Gnome nuncupatur recte iudicativa eorum dictorum iusta legalis nuncupatur eius exigente que epyeikes hic dirigere / eth 6 tractatu 3 c 3 /
Gnome est recta sententia / et bene iudicativa eius quod iusta / eorum que est epyeikes / eth 6 tractatu 3 c 3
Gnome sinesis prudentia intellectus tendunt ad idem / patet quia sunt principia actionum singularium eth 6 tractatu 3 c 3 /

Genus quando est aliquod sub quo plus distat quam quando ... agitur [illegible]

Genus / omnis sequitur plus distat quam contrarium metaphysice 10 tractatu 2 c 1
Corruptibile et incorruptibile plus distant quam genere metaphysice 10
Contraria unumquodque genus est alia species talia quam talia privatio [metaphysice 10 tractatu] ut in genere coloris et superficiei est nigra albo species in genere privatio et distinctione temporis in die et nocte aere et lumen species tenebra privatio metaphysice 10 tractatu
Nota quod omne quod est esse in aliquo genere metaphysice 10 tractatu 1 c 1
Principia sunt principia aliorum generum metaphysice 10
Quare principium
Genus non dicitur differre per suam speciem physicorum 1 tractatu 2 c 1 species
Inquantum genere est una contrarietas physicorum 1 tractatu 3 c 2
Que sunt contraria species
In uno quoque genere impossibile est esse plures contrarietates primas physicorum 1 tractatu 3 c 2
Quod unum quodque genus est physicorum 1 tractatu 3 c 2
Motus non est in alio genere quam in his accidentia physicorum 3 tractatu 1 c 1
Motus est in eo genere cum suo termino ad quem physicorum 3 tractatu 1 c 1
In quolibet genere reperitur actus et potentia physicorum 3 tractatu 1 c 2 /
Nihil est in genere quod non est in specie physicorum 3 tractatu 2 c 3
Unumquodque in sua quantitate proportionis singularis quantitate primo physicorum 8 tractatu 3 c 6 q. proprie
Quia in quolibet genere est suprema omnium proportionum physicorum 8 tractatu 3 c 6
Accidentia similiter sunt et sua species physicorum 4 tractatu 2 c 2
Genus non est comparabile physicorum celi 2 c 2 quia proprie
Unitas generis non sufficit ad comparationem physicorum 2 celi tractatu 2 c 2
Genus secundum esse ... non est naturale physicorum non loquitur ... quod corruptibile et incorruptibile non videtur in re una natura et una forma physicorum celi 2 c 2
In generibus latent equivocationes i. analogia ... genus physicus et physicus unum cetera quam alteri ... physicus cetera ... brutum etc.
In generibus latent equivocationes i. propinquis quod ... secundum diversitatem physicorum ... 2 c 2
... principia ... apta sunt ... que sunt ... specie ...
In unoquoque genere unum est mensura omnium ... De celo 1 c 3 [Genus et additio que est ... per ... additionis ad ... ita quod ... palia]
Genus ... ad quod ... differt ... genere 2 tractatu 3 c 6
... et ... sunt in eodem genere cum bono et malo ...
... est augmentum et ... genere est ... differentia ... 1 tractatu 1 c 2

Patent ...
Pr[illegible]

Si genus et ... genus et ... 2 tractatu 1 c 10.

qr. ex agens
Tercia agit et patitur dum qr. gnc et diffi. ssp [illegible]
ge. 1 tr z c 2
Quinta ssm [illegible] gnc et ge 1 tr z c 2
Sextus agit [illegible] gnc [illegible] ge 1 tr z c 2
Vltima c agens et patiens gnc ex [illegible]
et [illegible] ge 1 tr z c 2 [illegible]

+ Patent [illegible]
[illegible]

Gradus [illegible] ... actorum ... 2 li 1 c 1

Glaucus 2 li auc. Et glaucus e caeglauc ... ca 1 c 3

Grammaticus. Non omnis qui loquitur grammaticam est grammaticus, sed qui loquitur grammaticam grammatice secundum habitum grammatice, eth. 2 li 1 c 2.

Gratia est specialis liberalis, pol. 8 li 1 c 1.

... non recte febres et medici non recte potuit laxari per medicinam, phis. 2 li 8 c 1

Grecia. Grecus. Greci fuerunt sapientes politici, pol. 1 li 1 c 1.

Barbari naturaliter fuerunt magis serviles quam greci, pol. 3 li 3 c 1.

Prime policie in grecia fuerunt ex pugnantibus et utentibus armis post primos regales, pol. 3 li 3 c 2.

Policia prima in grecia fuit ex equestribus et principes elegerunt de equestribus, pol. 3 li 3 c 2.

Omnes grecorum bene politizant, pol. 1 li 2 c 1.

Greci medium locum tenent inter europam et asyam, pol. 1 li 2 c 1.

Greci fuerunt animosi et intellectivi, pol. 1 li 2 c 1.

Genus grecorum naturaliter bene politizant et permanet in libertate, pol. 1 li 2 c 1

In grecia qui multum declinat ad europam sunt magis animosi et deficientes intellectu, pol. 1 li 2 c 1.

Qui magis ad asiam sunt magis intellectivi non animosi et qui sunt medii habent media disposicionem, pol. 1 li 2 c 1

Greci fuerunt in triplici differentia quidam sunt magis attendentes ad septentrionem et isti sunt animosi, alii magis ad meridiem et isti sunt prudenciores, alii medio modo se habentes et isti naturaliter sunt inter alios, pol. 1 li 2 c 1. in corpore ...

[illegible] tactus et non gustus [illegible]

Gustus. temperantia et intemperantia sunt circa delectationes gustus et tactus. eth. 3. tr. 2. c. 1.
Circa delectationes gustus et tactus omnia alia communicant. eth. 3. tr. 2. c. 1.
Delectationes gustus et tactus sunt serviles et bestiales. eth. 3. tr. 2. c. 1.
Temperantia magis consistit circa gustum quam tactum. eth. 3. tr. 2. c. 1.
Temperatus et intemperatus parum vel nichil utuntur gustu secundum se. eth. 3. tr. 2. c. 1.
Gustus est indicativus saporum et gradus eius potest indicare de saporibus. eth. 3. tr. 2. c. 1.
Separato auditus et olfactus dicunt a gustu pravitate. eth. 10. tr. 2. c. 3.
Non degustantes [illegible]. eth. 10. tr. 2. c. 8. Non propter hoc delectationes eorum sunt eligibiliores intellectualibus, quia ad eas refugiunt potentes qui non perceperunt interiorem gustum suavitate delectationis sincere et liberalis. eth. 10. tr. 2. c. 8.

Gretia quibus [illegible] optima politia [illegible] pol. 4. tr. 3. c. 2.

Gustus [illegible] tactus [illegible] gustabile [illegible]
[illegible]

[illegible] gustus et tactus [illegible] de an. 2. tr. 3. c. 1. [illegible] gustus [illegible] tactus.
Gustus et tactus de an. 2. tr. 3. c. 1. [illegible]
In gustu [illegible] de an. 2. tr. 3. c. 1.
Gustus est sicut potabile et non potabile [illegible] de an. 2. tr. 3. c. 1.
Gustus est sicut gustabile et non gustabile [illegible] sapor et gustabile [illegible] de an. 2. tr. 3. c. 2.
Sapor est obiectum gustus. de an. 2. tr. 3. c. 1.
Humidum et non humidum [illegible] gustus. de an. 2. tr. 3. c. 1.
Non humidum [illegible] ad gustum [illegible] de an. 2. tr. 3. c. 1.
Humidum est [illegible] gustum [illegible] tactum. de an. 2. tr. 3. c. 1.
Organum [illegible] gustus [illegible] sapor [illegible] saporibus [illegible] sapor. de an. 2. tr. 3. c. 1.
Gustus [illegible] de an. 2. tr. 3. c. 1.
Organum gustus [illegible] de an. 2. tr. 3. c. 1.
Organum gustus [illegible] de an. 2. tr. 3. c. 1.
Non [illegible] gustare [illegible] humidum. de an. 2. tr. 3. c. 1.
Organum gustus [illegible] ad sapores. de an. 2. tr. 3. c. 1.
Gustabile [illegible] organum gustus [illegible] organum gustus [illegible] de an. 2. tr. 3. c. 1.
Tactus et gustus [illegible] tactus [illegible] gustus [illegible] de an. 2. tr. 3. c. 6.
Gustus [illegible] tactus. de an. 3. tr. 3. c. 1.
Gustus [illegible] alimentum. de an. 3. tr. 3. c. 1.
Gustus [illegible] tangibilis et vegetativa [illegible] alimentum. de an. 3. tr. 3. c. 1.
[illegible] gustus et tactus [illegible] de an. 3. tr. 3. c. 1.
[illegible] gustus [illegible] alimento [illegible] de an. 3. tr. 3. c. 1.

¶ Grossum est q(uo)d magnam p(ro)fu(n)d(itatem) h(abe)t de ce(r)t(o)
li 2 c 3
Res sensibil(e)s 4 a(c)c(i)d(enti)a 2(a) m(aius) p(ro)pter qua(n)titat(em) co(ntrarium) 12 q(uo)d m(aius)
de g(ener)e 1 li 1 c 2
1(us) 11 vitale 12(us) sensibil(e)s 2(a) t(er)t(i)a s(ensi)b(i)l(e)s s(ecundu)m m(aius)
(et) minus q(uo)l(ibe)t(er) ... ... de g(ener)e 1 li 1 c 2
Res ... s(ecundu)m m(aius) (et) mi(nus) ... de
g(ener)e 1 li 1 c 2
Grasso ... ad p(ar)t(es) de g(ener)e 2 li 1 c 2

¶ [illegible] ult(im)a di(m)i(n)ut(i)o(n)e p(ro)cedentiu(m) circa t(er)
lapidem s(ed) n(on) p(ro)p(ri)et(at)es ... p(ro)p(ter) 8 li 20 1

¶ Instabile 3 q(u)o(mo)d(o) tangibile p(ro)p(ri)e q(uia) a(liquid) ...
... ... in ... q(uia) ... (et) tangibile
de a(n)i(m)a 2 li 3 c 1
Instabile ... p(ro) ... ...
p(ro)p(ter) ... tangibile p(ro) ... ... 12 ...
Instabile ... instabile p(ro) ... ... q(uia)
Instabile 3 q(uo)d tangibile de a(n)i(m)a 2 li 3 c 8 7
Instabile ... q(uia) s(icut) ... ... de a(n)i(m)a
2 li 3 c 1
Non instabile ... ...
... 2(o) p(ro)pter ... ... de a(n)i(m)a 2 li 3 c 1
Instabile q(uia) ... ... de
a(n)i(m)a 2 li 3 c 1
Instab(ile) ... ... de a(n)i(m)a 2 li 3 c 1
Instab(ile) 3 ... instabile 2 ... instabile de a(n)i(m)a 2 li 3 c 1
... ... instabile

·atus·
Habitus Inter habitum continencie et incontinencie, temperancie et intemperancie plurimi sunt intermedii, eth 1 tt 1 c 1
Habitus Re medium ple
Habitus sunt duplices quidam ordinantur ad bonum simpliciter quidam ad bonum apparens eorum primi ut habitus virtuosi eorum secundi ut habitus viciosi eth 1 tt 2 c 2
Nature et habitus constant ipsum bonum simpliciter et apparens secundum quod ordinantur vel ad bonum simpliciter vel ad bonum apparens eth 1 tt 2 c 2
Delectacio auget et intendit habitum eth 1 tt 2 c 2
Unicuique habitus sunt aliquo operaciones non impedite eth 1 tt 2 c 2
Non est eadem natura nec habitus optimus omnium eth 1 tt 2 c 2
Habitum et motum quem tenet quorum supra habundancia est vituperabilis eth 1 tt 2 c 3 et Re vituperabile
Quorumcumque habitum et operacionem est excessus melioris ibi est etiam ab excessu delectacionis consequitur eth 1 tt 2 c 3
Melius est habere aliquem habitum in eo perfecto quam impossibile fieri eth 1 tt 2 c 3
Racio habitus habitus dependet in eius obiecto eth 8 tt 1 c 2
Amicicia est habitus eth 8 tt 1 c v Re amicicia
Amicicia assimilatur habitui eth 8 tt 1 c v
Recta Electio procedit ex habitu eth 8 tt 1 c v
Amare alios gracia illorum non est secundum passionem sed secundum habitum quia cum passio sit motus appetitus sensitivi non videtur extendi ultra proprium bonum amantis eth 8 tt 1 c v
Delectacio perficit operacionem non sicut habitus qui inest sed sicut quidam finis eth x tt 2 c 2
Felicitas non est habitus eth x tt 2 c 8 vide Re felicitas
Unicuique illa operacio videtur esse eligibilissima que sibi convenit secundum proprium habitum eth x tt 2 c 8
Propria bona hominis magis consistunt in actu et in fruicione quam in habitu pol 1 tt 3 c 2

Habitus morales et intellectuales sunt medio dicuntur pol 1 tt 3 c 3
Anime racionabilis et irracionabilis sunt duo habitus medio dicuntur pol 1 tt 3 c 3
Habitus adleticus in pueris tollit ab eis pulchritudinem corporis corporum et augmentum quia est excessus laboris pol 8 tt 1 c 1
Necessarium omnibus sunt sancti in apibus secundum aliquam artem sicut tollit aciem perveniunt habitus illius artis nichil fatetur operatorum in illa arte quamquam aliquo tempore laboraverint in casu tantum ad disponere adluceant proprium delectatorum dicentium pol 8 tt 1 c 2
Habituatus melius operatur quam non habituatus pol 8 tt 1 c 2
Habitus dicitur inter potencias et dispositiones media inter hanc et habitum sine illud medium actiarum ut actus sit intimatus ut dispositio media inter agens et paciens dicitur passio et dispositio media inter vestiens et vestitum vestitio et dispositio media inter calefaciens et calefactum dicitur calefactio ~~...~~ et dispositio tactus 2m quod aliquid habet ut male disponitur ut sanitas male ut infirmitas 2m dicitur aut 2m se aut in respectu alterius ut sanum et quo habet dispositionem 2m se robustus quia habet dispositionem ad aliquid agendum ~~...~~ per dispositionem specialem strictam tactus ut sanitas robur metaphysice 4 tt 3 c 8
Inter habens et habitum et dispositionem media metaphysice 4 tt 3 c 8
Habitus non continuatur habere habitum id est dispositionem mediam non continuatur habere alium habitum medium quia tunc esset processus in infinitum metaphysice 4 tt 3 c 8
Constitucio esse sonat in habitu id est esse patet constitucie metaphysice 9 tt 1 c 2
Multiplex habitus metaphysice x tt 2 c 1
Habitus id est quod physicorum x tt 3 c 1 impossibile est ut esse actu habitum et quod ut perfectio et perfectum physicorum x tt 2 c 1
Istud dicitur habitum alterius quod huiusmodi sequitur ad ipsum quod tamen hic tangit ipsum physicorum 4 tt 2 c 1
Contingit 3 aliquis habitum physicorum 4 tt 2 c 1 et eius contrarium
Qualitas et quantitas contraria habitui physicorum 4 tt 3 c 2
Habitus dicuntur virtutes et malicie physicorum 7 tt 1 c 8
Habitus corporales sunt ad aliquid sicut 3 pulchritudo et macies physicorum 7 tt 1 c 8
In habitibus corporalibus non est motus nec alteracio physicorum 7 tt 1 c 8 quia per alteracionem
~~Non~~ per alteracionem adquiruntur et disponuntur virtutes physicorum 7 tt 1 c 8 quia per alteracionem

In habitibus moralibus non est motus et alteratio philosophus 7 physicorum textu commento [illegible] pro alteratione

Virtutes morales sunt in nobis alteratio [illegible] alio [illegible] in homine [illegible] potentias sensitivas vel [illegible] philosophus 7 physicorum capitulo

Virtutes morales consistunt altitudine [illegible] in alio [illegible] quorum esse consistit in quadam passibilitate alteris [illegible] alteratur virtutes morales [illegible] quia consistit in voluptatibus et tristitiis que sunt passiones [illegible] philosophus 7 physicorum capitulo

Virtutum moralium esse consistit in quadam passibilitate alterius [illegible] quia consistit in voluptatibus et tristitiis que sunt passiones [illegible] passibiles philosophus 7 physicorum capitulo

Virtutes morales consistunt in voluptatibus et tristitiis philosophus 7 physicorum capitulo

In habitibus intellectualibus non est motus vel alteratio [illegible] quietum [illegible] et [illegible] primo [illegible] ad alias virtutes [illegible] pro alteratione

Virtutes intellectuales [illegible] [illegible] quia scientia [illegible] scientia [illegible] quia scientia [illegible] intellectualis et fit in nobis per experientiam in multis singularibus [illegible] experientia fit [illegible] scientiam [illegible] alie virtutes [illegible]

[illegible] acquisitio scientie non [illegible] quia receptio [illegible] in anima [illegible] non est motus [illegible] quia [illegible] in anima [illegible] generatio vel [illegible] motus [illegible] [illegible] generatio vel aliquis motus [illegible] in [illegible] in [illegible] in [illegible] non [illegible] motus virtutes intellectuales [illegible]

[illegible] acquisitio scientie non est generatio [illegible] quia [illegible] generari [illegible] intelligere [illegible] pari ratione [illegible] videndi tangendi [illegible] tangendi [illegible] quorum esse consistit in quiete [illegible] in [illegible] non est motus virtutes intellectuales sunt [illegible] quia [illegible] [illegible] perturbationes anima fit [illegible] quia [illegible] non potest [illegible] scientia [illegible] [illegible] dormitio [illegible] [illegible] scientiam [illegible] generatione [illegible] fit [illegible] alteratio philosophus 7 physicorum capitulo

[illegible] virtutes intellectuales [illegible] fit alteratio [illegible] quia [illegible] alteratione [illegible] fit [illegible] acquirens scientiam in intellectu [illegible] alteratione [illegible] quia [illegible] [illegible] sensibilibus [illegible] scientiam acquirimus [illegible] scientiam philosophus 7 physicorum capitulo

Virtutes in [illegible] [illegible] philosophus 7 physicorum capitulo

[illegible] virtutes [illegible] virtutes philosophus 7 physicorum capitulo

Virtus est per [illegible] [illegible]

[illegible] habitus [illegible] [illegible] vel [illegible] [illegible]

[illegible] [illegible] [illegible] [illegible] non [illegible]

[illegible] [illegible] [illegible] [illegible] [illegible]

[illegible] [illegible] [illegible] [illegible] [illegible] [illegible] [illegible] [illegible] [illegible] [illegible] [illegible] [illegible] [illegible] [illegible] [illegible] [illegible]

[illegible] forma [illegible] cessat motus [illegible] forma [illegible] [illegible] [illegible]

[illegible] [illegible]

Habitus / Habitum unum est melior alio / patet unum est architectonica / et ipse alius ordinat ut est manifestum eth 1 / tr 1 / c 1 /
Propter habitum congregatur in capitulo primo species ordinem finium quorum unus est operatio / alius res operata / vide habitus
Dicens potest esse virtuosus habitualiter / eth 1 / tr 1 / c 2 /
Sicut thesaurus absconditus est vanum et hoc mihi confert ita habitus est vanum et ociosus si non sequitur operatio secundum eum / eth 1 / tr 1 c 5
Operatio virtutis est melior habitu virtutis / eth 1 tr 1 c 6. Vide melius
Habituum virtutum quedam sunt morales quedam intellectuales / patet quod non est quod est moralis per se rationem quod pertinet ad [illegible] est habitus intellectualis participatione moralis / eth 1 / tr 2 c 2 /
Tam habitus intellectuales quam morales sunt virtutes patet utrorumque illorum habitus laudantur eth 1 / tr 2 / c 2 /
Tam quam habitus intellectuales quam morales laudatur eth 1 / tr 2 / c 2 /
Ex actu multotiens iterato fit habitus eth 2 / tr 1 / c 1 /
Ex similibus operationibus fiunt similes habitus eth 2 / tr 1 / c 1 /
Secundum differentiam operationum sequitur differentia habituum / eth 2 tr 1 / c 1 /
Operationes sunt dure enim quod est habitus quales fieri in hac, debemus super hac quod in nobis generatur habitus bonus vel malus / eth 2 / tr 1 / c 2 /
Signum generati habitus virtutis est delectatio operationi superveniens / eth 2 / tr 1 / c 3 /
Habitus virtuosus et viciosus sunt circa eandem materiam / et nascuntur ex eisdem actibus / contrario modo factis / eth 2 / tr 1 / c 3 /
Per habitum virtutis optime habemus nos circa delectationes et tristicias / eth 2 / tr 1 / c 3 /
Habitus sunt per quos habemus nos bene vel male ad passiones / sicut ad iram quod est mala passione habitum habemus nos male / si sit vehementer vel superhabundantia eth 2 / tr 2 / c 1 /
Virtutes morales et malicie sunt habitus patet eth 2 / tr 2 / c 1 / vide virtus
Habitus medius tam in passionibus quam in operationibus se comparantur ad defectum tamquam superhabundant si ad superhabundantiam tamquam deficiunt / ut patet in comparatione audacie et timoris / eth 2 / tr 3 c 2
Medius habitus in comparatione ad unum extremum est contra alterius extremi / eth 2 / tr 3 / c 2 /

Et unusquisque habitus habet bona et delectabilia ea que sunt propria tali habitui / et quecumque ut eth 3 / tr 2 / c 3 /
Habitus virtutum voluntarius sunt voluntarium eth 3 / tr 3 / c 1 /
Habitus boni vel mali sunt in nostra potestate et voluntarii / quantum ad eorum generationem patet quorum de productione sunt in nostra potestate, ipsa sunt in nostra potestate, sed de productione habitus sunt tales ut patet ex operationibus sunt in nostra potestate / et ratio sunt in talibus contingit sunt et inoperabilibus [illegible] sed [illegible] ad [illegible] agonias et operationes circa talis operationes generatur tales habitus ut boni sunt sed [illegible] quod homines perficiunt suos habitus operantes in ipsis quod sepe operantur, 3 de [illegible] / [illegible] ignorantie operatur, quibus taliter fit aliquis iniustus ille volens fit iniustus / sed [illegible] ignorare quod ex operibus iniustis fit iniustus intemperantie intemperatus ut volens est velle / quod ille quod facit iniusta non velit esse iniustus / eth 3 / tr 3 / c 2 /
Habitus boni vel mali sunt voluntarii quantum ad eorum principium et generationem eth 3 / tr 3 / c 2
Habitus qui inclinant ad male operandum homines sibi ipsis sunt causa sed esse iniustos vel incontinentes / eth 3 / tr 3 / c 2 /
Habitus ex quibus aliquis est negligens et iniustus sunt voluntarii / eth 3 / tr 3 / c 2 /
Operationes que sunt circa singularia / operabilia relinquunt tales habitus in ipsis operantibus / eth 3 / tr 3 / c 2 /
Similes operationes generant tales habitus / eth 3 / tr 3 / c 2 /
Homines perficiunt suos habitus operantes / ex hoc quod multotiens operantur / eth 3 / tr 3 / c 2 /
Consequenter operatur perficitur habitus / eth 3 / tr 3 / c 2 /
Ignorare quod ex operationibus fiunt consimiles habitus est quod omnino insensibilis / ipsum autem / vel quod sensibilia [illegible] quod ex frequenter operationes iustas operationes nascitur nobis quedam facultas ad consimilia operanda / eth 3 / tr 3 / c 2 /
Habitus viciosi non sunt in potestate nostra quantum ad eorum corruptionem patet a simili, primo / licet in potestate hominis sit quod fiat infirmus, tamen non est in potestate hominis quod fiat sanus / 2o in potestate hominis est in principio proicere lapidem vel non proicere / sed postquam dimissus est non est in potestate proicientis illum lapidem tenere quando velit / Sic in potestate hominis est in principio fieri iniustum vel iniustum sed postquam factus est iniustus non

est impotente eius q fiat iniustus qn volt / g sed ad
hoc requirit magnum tempus studium et longeua
consuetudo / eth 3, tc 3 / c 2 /
Habitus viciosi in principio sunt in nostra potestate
postquam facti sunt non / eth 3 / tc 3 / c 2 /
Habitus viciosi in desidibus et talibus sunt
voluntarij eth 3 / tc 3 / c 2 / vide voluntarium
Habitum si semel acquisierimus in nasci non sumus
contraria / eth 3 / tc 3 / c 2 /
Non similiter operaciones sunt voluntarie et habitus
eth 3 / tc 3 / c 2 /
Aliter sunt operaciones in potestate nostra quam ha-
bitus / eth 3 / tc 3 / c 2 /
Si singulares operaciones nostras quas operamur
fit addicio aliqua in generacione habitum non
cognitum nobis / g si contra ... incognitum est nobis
quantum quelibet operacio addiciat in augmento
nostris habitus / sicut est / incognitum est in egro-
tantibus quantum quelibet dieta / de infirmitate
addiciat / eth 3 / tc 3 / c 2 /
Habitus dicuntur ideo voluntarii quia operaciones
eorum in principio sunt in nostra potestate et voluntate
et possumus eis uti sic vel sic / eth 3 / tc 3 / c 2 /
In repetitis et impressis bene se habere est
signum bonum et perfecti habitus / si ... / eth 4
tc 1 / c 1 /
Quilibet habitus determinatur in suo proprio fine
eth 4 / tc 1 / c 2 /
Finis cuiuslibet operacionis est ille / qui est simi-
litudine proprij habitus / eth 4 / tc 1 / c 2 /
Fortitudo operatur propter bonum sui habitus
eth 4 / tc 1 / c 2 /
Operaciones repentine dicuntur esse ex habitu / quam ex
deliberacione racionis / eth 4 / tc 1 / c 3
In repentinis cognoscitur habitus / eth 4 / tc 1
c 3
Quilibet habitus moralis constituitur et cog-
noscitur per operaciones / eth 4 / tc 4 / c 1 /
Medius habitus secundum quem nascimur in quibus
oportet et quibus oportet etc laudabilis est / superhabundancia
et defectus vituperabilis / eth 4 / tc 11 / c 1 /
Habitus medius circa dicta et facta homo
est innominatus / eth 4 / tc 11 / c 1 /
Habitus medius circa dicta et facta habet magnam
convenienciam cum amicicia / eth 4 tc 11 / c 1 /
Habitus medius circa dicta et facta maxime
assimilatur amicicie eth 4 / tc 11 / c 1 / et vide dicta
Nec disponitur per habitum medium circa dicta
et facta taliter se habeat in convictu ad alios
sed actus moderamen principaliter intendens
quod est diligere / eth 4 / tc 11 / c 1 /
Habitus medius circa dicta et facta dicitur

autem amicicia proprie quia fit sine passione diligendi
amicicia cum passione / eth 4 / tc 11 / c 1 /
Habitus affabilitatis fit sine passione / eth 4
tc 11 / c 1 /
Soli illi actus pertinent ad habitum / in quibus
operans delectatur propter se ipsum / et non propter aliud
eth 4 / tc 8 / c 1 /
Tam iactancia quam yronia sunt habitus mediales
eth 4 / tc 9 / c 1 / et vide mendax
Verecundia magis assimulatur passioni quam
habitui / eth 4 / tc 15 / c 1 /
Iusticia est habitus quo inclinamur ad iuste
operandum / eth 5 / tc 1 / c 4 / vide iusticia
In iusticia est habitus secundum quem sumus operativi iniusto-
rum / eth 5 / tc 1 / c 4 / vide iniusticia
Non eodem modo est in iustis et potenciis sicut dyaletica
et rethorica / et habitibus / eth 5 / tc 1 / c 4
vide in eodem
Potencia et sciencia sunt contrariorum / habitus non /
sed solum ad unum / eth 5 / tc 1 / c 4
Licet habitus sit contrarius habitui / tamen
non est operacionum contrariorum eth 5 / tc 1 / c 4
Sepe habitus unus fit cognitus / ex cognicione
habitus sibi contrarij / ut si manifestum est in quo
consistit euexia manifestum erit in quo consistit
cathexia / ut si sciamus quod euexia consistit
in habendo carnes duras et densas / sciemus
quod cathexia consistit in habendo carnes
molles et raras / eth 5 / tc 1 / c 4 /
Habitus virtuosus cognoscitur ex actibus /
et ... principia per inductionem iusticia / eth 5 / tc 1
c 1 /
Iusticia est habitus in medio consistens operativus iusti
secundum electionem / eth 5 / tc 1 / c 6 / vide iusticia
Condita a lege tunc simpliciter et vere sunt iusta
quando sunt equaliter secundum habitum operata et distributa eth
5 / tc 2 / c 4 / vide iustum
Forte clipeum dimittere et fugere de bello
non est esse timidum / sed hoc facere propter
et delectabiliter ab habitu timiditatis / hoc est esse
timidum / eth 5 / tc 2 / c 4
Commisceri aliene uxori et percutere proximum etc
non est esse iniustum sed facere predicta propter
et delectabiliter / ab habitu iniusticie / hoc est esse
iniustum / eth 5 / tc 2 / c 4
Medicari et sanare non consistit in hoc quod
est incidere vel non incidere absolute et dare
formaciones vel non dare sed in hoc quod ad sic
dat sicut oportet dare secundum habitum medicine / eth 5
tc 2 / c 4
Facere iniustum fortiter non consistit in commisceri
se uxori vicine et percutere alium etc sed facere
hoc cum delectacione et intencione iniuriandi et ex habitu

Eth 7 tr 2 c 9
In omnibus habitibus virtutum moralium est quoddam
signum ad quod respiciens ille qui habet rationem
[illegible] auget motus deficientes et remittit
superfluos quousque eius opus ad medium redu
catur eth 6 tr 1 c 1
In omnibus habitibus tam aliis quam scriptis est
quoddam signum ad quod respiciens ille
qui habet rationem recte auget motus deficientes
et remittit superfluos quousque eius operatio ad
medium reducatur eth 6 tr 1 c 1
In omnibus habitibus est quoddam signum directivum
recte operantis secundum illum habitum eth 6 tr 1
c 1
Virtus moralis est habitus electivus eth 6 tr 1
c 2
Quinque sunt habitus quibus anima affirmando
vel negando dicit verum scilicet ars scientia prudentia
sapientia intellectus eth 6 tr 2 c 1
Opinio suspicio sunt habitus quibus con
tingit falsum dicere eth 6 tr 2 c 1
Duo sunt habitus circa contingentia eth 6 tr 2 c 2
quere supra contingens
Habitus qui est activus cum ratione et alter et diversus
ab habitu qui est cum ratione factivus eth 6 tr 2 c 2
Habitus qui est activus cum ratione et qui est factivus cum
ratione sic sunt diversi quod unus non continetur sub
alio eth 6 tr 2 c 2
Prudentia est habitus operativus cum vera ratione
circa humana bona eth 6 tr 2 c 3
Habitus qui est in sola ratione potest per oblivionem
eth 6 tr 2 c 3
Cuiuslibet habitus qui est cum sola ratione potest esse ob
livio eth 6 tr 2 c 3
Habitus quere prudentia [illegible]
Continentia et perseverantia videntur esse de numero
studiosorum et laudabilium habituum eth 7 tr
1 c 1
Multum refert dicere aliquem agere quod non habet
habitum quidem habitum sed actu non speculatur
sed ipsum et quod aliquis habeat habitum et cum hoc actu
speculetur sed ipsum eth 7 tr 1 c 3
Non est durum et inconveniens si aliquis agat contra
illud quod habitualiter scit sed actu non conside
rat nec speculatur eth 7 tr 1 c 3
Ad habitum acquirendum requiritur multum tempus sed
quod intellectus per frequentes meditationes et per multa
exercitia firmetur in hiis que accepit eth
7 tr 1 c 3
Propter diversa delectabilia inveniuntur in hominibus consequentes
habitus talibus delectationibus correspondentes sed quod sunt quidam habitus
naturales quidam non naturales sed bestiales eth 7 tr
1 c 7 vide in [illegible]

Habere non enim est possibile aliquem habere
pecunias qui non impendit curam quod habeat
eth 9 tr 3 c 2
Non enim est possibile aliquem aliquid habere
qui non impendit curam quod habeat eth
9 tr 3 c 2
Nullus homo potest habere ad quod non impendit
curam eth 9 tr 3 c 2
Inequalis est communis tam ad eum qui plus
cupit habere de bonis quam ad illum qui minus
vult habere de malo eth 5 tr 1 c 1
Iniustum pati consistit in habere minus de bonis
et magis de malis eth 5 tr 1 c 6
Iniustum facere consistit in habere magis de bonis
et minus de malis eth 5 tr 1 c 6
Felix habet ea que sunt naturaliter bona
bono eth 10 tr 2 c 2
Tam oportet amici quam felicis habent ea
que naturaliter sunt delectabilia eth 10 tr 2 c 2
Habere per se sufficientia et quid operari [illegible] pol
tr 1 c 1
[illegible] leges debet habere penam ad puniendum
inobedientes pol 3 tr 3 c 2
Rex debet habere robur et penam ad puniendum
inobedientes et maleficos pol 3 tr 3 c 2
Regem oportet habere penam maiorem quam sit potentia unius
vel plurium [illegible] non tamen maiorem toto
[illegible] pol 3 tr 3 c 2
Civitate feliciter et unumquemque existentem feliciter
[illegible] habere omnem virtutem pol 1 tr 3 c 2
Habere debet [illegible] [illegible] [illegible] et [illegible] [illegible]
ut [illegible] habere honorem [illegible] impetum
[illegible] et potestatem sicut ut tyranni [illegible]
[illegible] et [illegible] debet habere vestem ~~pro plus~~
de habere formam [illegible] vel [illegible]
[illegible] statue [illegible] ~~pro [illegible]~~
debet habere [illegible] pro [illegible] altum o
[illegible] vel [illegible] impetum debet [illegible]
ut voluptua debet habere [illegible] supposita [illegible] philosophus
ne [illegible] tradat [illegible] debet habere
[illegible] philosophus [illegible] ne tradat [illegible]
tr 3 c 6
Tantum [illegible] partes sicut [illegible] [illegible]
[illegible] tr 3 c 6

Superhabundantia Operaciones quantitatiue virtutum sunt medie inter superhabundantiam et defectum / eth 2 tt 1 / c 2 /
Operaciones virtute quantitates innate sunt corpori ex superhabundantia et defectu / eth 2 / tt 1 / c 2 /
Superhabundantia exercicia corporis et defectiua corrumpunt fortitudinem / eth 2 / tt 1 / c 2 /
Comedere indifferenter ea que apponuntur et indifferenter bibere quousque fit repletus propter multitudinem vocatur et potius est superhabundantie alicuius indigentie quam est secundum naturam / eth 3 / tt 2 / c 2 /
Intemperati circa delectaciones peccant et superhabundant / eth 3 / tt 2 / c 2 /
Prodigi superhabundant in accipiendo / eth 4 tt 3 / c 3 /
In acceptione et dacione pecuniarum prudens est quedam medietas superhabundantia et defectus eth 4 / tt 6 / c 1 /
In appetitu honoris est quedam medietas superhabundantia et defectus / eth 4 / tt 6 / c 1 /
Quibuscumque contingit in bonis exterioribus habundare et deficere in hiis est iustitia et iniusticia / eth 5 / tt 2 / c 3
Solum illis quibus sunt simpliciter bona in bonis exterioribus / puta aliis convenit secundum iusticiam et iniusticiam et qui quidem superhabundant quidam deficiunt / eth 5 / tt 2 / c 3
Cum circa divicias honores delectaciones corporales plus habundant magis languent et indulgent sibi concupiscenciis et vel aliis passionibus pravis / eth 10 tt 3 / c 1 /

Hector / homerus dicit de hectore quod hector propter austeram virtute a furore ebulliuit sagittas per singulas naves / quia et furor propter inflammacionem sanguinis et spiritum facit ad tanto impetum respirare quod ex accensione cordis et impetuosa evaporacione fellis / sagittas emisit eth 4 tt 1 c 3
Dicta poetarum de hectore significant quod furor erigat et impetum faciat ad actum fortitudinis exercendum eth 4 tt 1 c 3 /
Hercules

Hercules / locus qui est circa colupnas herculis qui est contra [illegible] in loco qui est circa india ubi vi[illegible] mac[edonum] et [illegible] id est incredibile propter elevaciones quando [illegible] exercitus habuit [illegible] passus propter [illegible] quod sunt adalbuc ... de colupnis herculis de re 2 tt 3 c 8.

Hyspani / sunt bellicosi pol 1 tt 1 c 2

Histrio / Potentes appetunt ystriones propter bonum delectabile / dominos propter utilitatem / eth 8 tt 1 c 6

p m

Homo naliter e ciuile aial / eth 1 / tt 1 / c 2
homo no solum debet sibi ipsi prouide / sed etc
amicis &c / qr e aial naliter ciuile / eth 1 / tt 1 / c 2
homis e aliqua opatio ppa / eth 1 / tt 1 / c 4
vz. R^e opatio /
Sicud qlibet ptcula hois / hz opone ppam
ita / z totus homo / eth 1 / tt 1 / c 4 /
felicitas e ppa opatio hois / eth 1 / tt 1 / c 4
vz. R^e felicitas
Nec sudere viue / nec sentire / e ppa opatio
hois / vz. quantu adillas / cnit cu plantis
z brutis / eth 1 / tt 1 / c 4 /
Ppria opatio hois e s pte ronalem / eth 1
tt 1 / c 4 / et vz. R^e opatio
felicitas huana e opatio hois s pte ronale
p cenciam / vz. felicitas hois e opatio hois
s pte ronalem / z uo z opo hois / s pte rolem
ptiapacone / al felicitas eius consistet i
opone ppue v^t. e s pte ronale ppsucia / eth 1
tt 1 / c 4
Viue sentire / non e ppiu hois / pz qr viue
cuenit cu plantis / sentire brutis / eth 1 / tt 1
c 4 /
Hoi et plantis e adquod que / qr viue / eth 1
tt 1 / c 4 /
Sentire e que homi z brutis / eth 1 / tt 1 / c 4 /
Vita que e s ronem opatiua ppa e homi / eth 1
tt 1 / c 4 /
Opatio boni hois e bn opari s ronem / q s
cu qr tale opus intio pst ipum opatur eth 1
tt 1 / c 4 /
Boni homis / bona opatio e s uirtute z opti
s pfectissimam uirtutem / eth 1 / tt 1 / c 4 /
Boni hois e bn opari s uirtutem / eth 1 / tt 1
c 4 /
Bonam hois ptinet / ut paulatim z distensiue
magistone uirtutis pficiatur / eth 1 / tt 1 / c 4 /
Denatura hois e / ut dispunatur / de imperfecto
adpfectum / eth 1 / tt 1 / c 4 /
Una e causa inhoie omni q agit z propri
sue sit bona uel mala / eth 3 / tt 1 / c 3
Lanupnd z iui st cnes / tam brutis
q hoibus / eth 3 / tt 2 / c 1 /
Homo e pncipium suarum opacionu / eth
3 / tt 2 / c 2 / g. opinatu adhoc q facit uel
non facit /
Ho e pncipiu suaru opanu tam bonaru
q malaru / vz. uel z dicere / q ho no e pns
voluntarium sed e dicere / q no e pncipiu
suor filior sed dicere q no sit pncipiu suor
filior e impole / vz. et pnu / eth 3 / tt 3
c 1 / 2a ro / opacionu pncipia sit i nobis
vz. z opones al opones nras no hemus
i alia pncipia reduce / pter ea plura q sit
i nobis q sit intellectus z voluntas / eth 3 / tt 3
c 1 / 3o hor pz pea que fiut insingulis p
natis psonis / et abipis legislatoribus qr
qlibz puniuntiat redonno sua corrupit sui
liam delinquete / Et legislatores cruciant
et puniunt male opantes / ut eos amalo re
trahat / et bonos honorant / q no cet nis
cet dominio nrto actionu z opanu / eth 3 / tt
3 / c 1 /
Qn hoies sunt neglegentes / adaqre bonu ope
randum / ipi met sunt ca s. pphor q sunt re
missi viuentes / eth 3 / tt 3 / c 2 / R^e causa
Mala que non procedunt abhoie pse z
quor no e ca / no sunt timenda tanq obui for
titudinis / eth 4 / tt 1 / c 1 /
Putum intpancie ho assilatur bestiis
eth 4 / tt 2 / c 1 /
hoi tm intspl e delctabile / z nec distant
alter abaltero e longe ab ce hois i apsoe
hois / eth 4 / tt 2 / c 2 /
Bona fortune sine uirtute / non faciunt hoi
magnanimu eth 4 / tt 4 / c 2 /
Inrecta policia / non pmittit pncipari ho
passionibus subiectus z s suam voluntate
eth 5 / tt 2 / c 1 / R^e pncipari
Inbona policia non simpl pncipari hoiem
passionibus subm sed rone / eth 5 / tt 2 / c 1 / g
R^e pncipari
Non pmittitr pncipari hoiem passoibus subiu
et s libitu voluntatis opante &c / eth 5
tt 2 / c 1 / R^e pncipari
Ut inpluribus sic est q ps hois dextera e
fortior q sinistra licet aliqn contingit aliqs
fieri ambodextros / eth 5 / tt 2 / c 2 /
hoies adbona exteriora hnt se inplura dra
eth 5 / tt 2 / c 4 / R^e bona exterius
Inter ptes hois s. Ronalem z ironalem
optius e iustu s similitudinem no tm oure
sed solu dicatur / eth 5 / tt 4 / c 1 / g R^e iustu
Inomnibus studiis huanis inqbus hoies p
priam pticem opantur neqz plura neqz pau
ciora oz fiere ad neglige sed q medio mo
se hnt z h accipiedu sit put ui ro dictabit
eth 6 / tt 1 / c 1 /
Inter omnia encia solus homo e tale / q p
elcom e pncipiu sui actus eth 6 / tt 1 / c 2 /
homo non e optimum corp que sit in mundo
eth 6 / tt 2 / c 6
Bonu z bonu alteri e inhoib / z aliud inpis
cib / eth 6 / tt 2 / c 6
homo e nobilissimus inter aialia / eth 6 / tt
2 / c 6

homo non e nobilissimum i mundo quia hoie
multa diuiniora sunt secundum naturam et manifestis
sima / eth 6 / tt 2 / c 6
Abstracte sunt i mundo diuiniora et manifestiora
sicut intelligencie / eth 6 / tt 2 / c 6
hoies solum istos qui operantur secundum leges poli
ticas dicunt ciuiles conuersari quia isti solum
operantur sicut theothegone i manuales operantur
manifestaliter eth 6 tt 2 / c 11 /
ho diuinus fieri dicitur / propter uirtutis excellenciam / eth
11 / tt 1 / c 1 /
Virtus humana et ciuilis sunt propria homini / quia
sicut malicia non attribuitur bestie / sic nec
virtus deo / eth 11 / tt 1 / c 1 /
Iniusticia est turpior et peior homini iniusto
et ceteris / eth 11 / tt 1 / c 6 / et vide iniusticia
ho iniustus et malus est quoddam peius quam
bestia quanto adinoceritur i iniurie vel quia
ho malus potest decies milies plura mala
facere quam bestia / eth 11 / tt 1 / c 6
ho prauus deterior est bestia / eth 11 / tt 1 / c 6
ho malus potest decies milies plura mala
facere quam bestia vel propter machinacionem racionis
qua potest excogitare diuersa mala que non potest
bestia / eth 11 / tt 1 / c 6
homo semper indiget aliquali recreacione
propter multos labores qui sibi occurrunt / eth
11 / tt 2 / c 3
Omnes hoies indigent aliqualiter delectacione
corporali / eth 11 / tt 2 / c 3 /
Omnibus hominibus supponit tristicia corporali
opponere / eth 11 / tt 2 / c 3 / post vide tristicia
Nichil idem est semper delectabile homini / eth
11 / tt 2 / c 3 / post vide delectabile
Preter intellectualem delectacionem / que competit
homini ex parte anime / oportet in eo esse aliquid delecta
bile quod sibi conueniat secundum naturam corruptibi
lem / que est corpus / eth 11 / tt 2 / c 3 /
Si ho agat aliquam operacionem / que est sibi delectabilis
secundum animam / hec operacio erit secundum naturam preter naturam
et tristis alteri parti hois / et licet contemplari
sit naturale homini racione intellectus est tamen
preter naturale hoi racione potencie organice / que
laborat i subministrando fantasmata potencie
intellectiue / eth 11 / tt 2 / c 3 /
Sepe operacio est hoi delectabilis secundum vnam partem corporis
et est preter naturam et tristis secundum aliam partem corporis
eth 11 / tt 2 / c 3 /
Natura hois non est simplex / sed composita
ex anima et corpore / eth 11 / tt 2 / c 3 /
Cum ho recedens ab vna disposicione / appropinquat ad
contrariam / tunc id quod agitur / neque videtur triste
nec delectabile / triste non / eo quod contraria dispo
sicio tollitur adueniente / delectabile non / eo quod se

per dispositiue / sed quia illa operacio sunt delectabilis
nam recessit et comedere est delectabile pa
cienti famem / cum iam i recipit saturari / non est
quod delectabile vel triste / sed ante ultra quam debita
saturitatem comederit hoc erit triste / eth 11 / tt
2 / c 3 /
Transmutacio est maxime delectabilis homini
eth 11 / tt 2 / c 3 / post vide transmutacio
homo habet in se quandam maliciam annexam
scilicet defectiuum corpus quod subditur multis
indigenciis et tristiciis / eth 11 / tt 2 / c 3 /
Sicut ho malus de facili transmutabilis est
comparato bono / ita est natura que indiget
transmutacione / eth 11 / tt 2 / c 3
ho malus de facili est transmutabilis comparato
bono / eth 11 / tt 2 / c 3 / et vide transmutacio
Omnis homo naturaliter est omni homini familiaris
et amicus / eth 8 / tt 1 / c 1 /
Cuilibet homini potest esse quoddam iustum
ad omnem hoiem / eth 8 / tt 2 / c 7 /
homo naturaliter est animal coniugale quam politi
cum post post / quia illa que sunt priora et magis
necessaria magis videntur pertinere ad naturam / sed socie
tas domestica ad quam pertinet coniunccio viri
et vxoris est prior quam societas ciuilis / sicut pars est
prior toto / et eciam est magis necessaria quia societas
domestica ordinatur ad actus vite magis
necessarios sicut ad generacionem et nutricionem / sed et procreacio
filiorum ad quam ordinatur coniunccio viri et mulieris
est communis omnibus aliis / sed omnia alia non sunt
naturaliter politica / eth 8 / tt 2 / c 6
homo secundum naturam est animal coniugale / eth 8
tt 2 / c 6
homo secundum naturam est animal politicum / eth 8
tt 2 / c 6
Sicut domus est ante ciuitatem ita ho est magis
animal coniugale naturaliter quam ciuile / eth 8 tt
2 / c 6
In aliis aliis ab hoibus est tantum coniunccio mas
culi et femine ad filiorum procreacionem / eth
8 / tt 2 / c 6
homines non solum ~~cohitant~~ cohitant co
niugaliter / gracia procreacionis filiorum / sed gracia
eorum que sunt necessaria ad vitam humanam / eth
8 / tt 2 / c 6
Boni hois est elaborare et operari ad assequendum
bonum eth 9 / tt 2 / c 1 / et vide bonum
hoies increpant eos / qui maxime di
ligunt se ipsos eth 9 / tt 3 / c 1
hoies eos / qui sunt amatores sui reputant
quasi infames et obprobriosos / eth 9 / tt 3 / c 1

Homines accusant illum qui omnia facit pro
suam utilitatem privatam / veluti enim qui
nichil agit extra se ipsum / eth ix tt 3 c 1 /
Homines virtuosi et epyikes agunt pro bono
honesto et non pro privatam utilitate / eth
ix tt 3 c 1 /
Homo ad se ipsum maxime vult sibi maxi[me]
bona quam ipsius / etiam si nullus alius fuerit
eth ix tt 3 c 1 /
Homines repente fiunt benivoli eth ix tt
2 c 3
Omnibus hominibus est eligibile sibi esse / eth
ix tt 2 c 5
Omnes homines magis diligunt ea / que sunt
cum labore eth ix tt 2 c 5
Homo non debet se ipsum maxime diligere
phylautia pertinente ad partem anime mortalem / eth
ix tt 3 c 1 / prima Re[gula] diligo
Homo debet se maxime diligere philautia
pertinente ad partem anime rationalem / eth ix tt
3 c 1 / prima Re[gula] diligo
Intellectus est principalissimum in homine eth
ix tt 3 c 1 prima Re[gula] intellectus
Apud Clodomach civitas et omnis alia congregatio
videtur esse ~~videtur~~ principalissimum sibi sic
et homo / eth ix tt 3 c 1 /
Homo est maxime sicut intellectus / eth
ix tt 3 c 1 /
Homo naturaliter est animal politicum aptum
natum convivere aliis / eth ix tt 3 c 2 /
Felix habet ea / que sunt naturaliter bona
homini / eth ix tt 3 c 2 /
Animalibus determinatur et diffinitur vivere
secundum potentiam sensitivam / hominibus secundum potentiam
sensus vel intellectus / eth ix tt 3 c 2 /
Principale hominis est sentire et intelligere
eth ix tt 3 c 2 /
Homini non est opus pluribus amicis
utilibus eth ix tt 3 c 3 /
Homines utiles dicuntur presentatores et im
peditivi / et distractivi / eth ix tt 3 c 3 /
Non est possibile unum hominem multis con
vivere / eth ix tt 3 c 3 /
Nullus homo potest continue delectari
eth x tt 2 c 2 /
In habitis non parvum ymo multum dicunt
delectationes / eth x tt 2 c 3

Eadem quosdam homines delectant et alios
contristant eth x tt 2 c 3
Non raro contingit homines de rebus humanis
male iudicare eth x tt 2 c 3 Re[gula] iudico
Multe sunt corruptiones hominum / et varia fiunt
nocumenta in ipsis eth x tt 2 c 3
Homo debet inquantum potest tendere ad hoc ut faciat
se immortalem / et quod vivat secundum intellectum / eth
x tt 2 c 6 / prima Re[gula] intellectus
Optimum in homine est intellectus / eth x tt 2
c 6
Vita que est secundum intellectum est homini delecta
bilissima / et sibi maxime propria / eth x tt 2 c 6
Vivere secundum intellectum est maxime proprium
homini eth x tt 2 c 6
Homo debet eligere vivere secundum operationem speculativam
intellectus / eth x tt 2 c 6 prima Re[gula] intellectus
Voluntates hominum non sunt manifeste / sine
operibus exterioribus / eth x tt 2 c 6
Vide Re[gula] voluntas
Nullum aliorum animalium ab homine est felix eth
x tt 2 c 6 / Vide Re[gula] felix
Nullum aliorum animalium ab homine / communicat specu
latione / eth x tt 2 c 6
Inter homines homo felix est deo amantissimus
eth x tt 2 c [illegible] prima Re[gula] felix
Homo secundum intellectum operans et hunc curans
optime dispositus est et deo est amatissimus
eth x tt 2 c [illegible]
Homo secundum intellectum operans secundum contemplando
veritatem et hunc curans secundum depurare
est optime dispositus / tum quia in eo excellit
id quod est optimum hominis / tum quia magis suscipit
in se refulgentiam divini luminis secundum eum
eth x tt 2 c [illegible]
Homines bone virtutis vigentes naturaliter sunt
aliorum domini et rectores pol primo tt 1 c 1
Homo est naturaliter animal civile pro civitas est
corpus que fit secundum naturam et civitas non est nisi
congregatio hominum pol 1 tt 1 c 1 eth 1 tt
1 c 2
Homo non existens civilis vel est peius vel
est melior quam homo pol 1 tt 1 c 1
Homo est magis animal civile et sociale quam
ceterorum animalium gregalium quorum animalium quia
natura plus dedit homini potentialibus que per
tinent ad societatem quam aliis ut sermonem
pol 1 tt 1 c 1

Homo Re[gula] virtuosus / vitas / Suadeo

Homini sermonem natura dedit pol. 1 tr. 1 c. 1
Nullum animal habet sermonem nisi homo poli. tr. 1 c. 1.
Vox data aliis animalibus ab homine quorum natura usque ad hoc pervenit quod sentiant sensibilia delectabilia et tristia et haec significant in vicem sibi sufficienter pa[r] quas voces naturales pol. 1 tr. 1 c. 1.
Locutio est propria hominibus comparatione aliorum animalium quia ipsi sunt cives in comparatione ad alia animalia quod sentiunt cognitione boni mali iusti et iniusti et aliorum quae sermone significantur pol. 1 tr. 1 c. 1.
Interempto toto homine non manus neque pes nisi magis aequivoce eo modo quo lapidea manus possit dici manus pol. tr. 1 c. 1.
Unus homo non est per se sufficiens ad vivendum separatus a civitate pol. 1 tr. 1 c. 1.
Homo solitarius vel est deus vel bestia pol. 1 tr. 1 c. 1.
In omnibus hominibus est quidam naturalis impetus ad communitatem civitatis pol. 1 tr. 1 c. 1.
Homo est optimum animalium pol. 1 tr. 1 c. 1 si regulatur prudentia et iustitia
Sicut optimum animalium est homo lege sui civibus sic pessimum a lege recedens et a iustitia pol. tr. 1 c. 1.
Homo nascitur habens principia ad prudentiam et virtutes pol. 1 tr. 1 c. 1
Homo sine lege et virtute est scelestissimum et silvestrissimum animalium et pessimum quoad venerea et quoad voracitatem ciborum pol. 1 tr. 1 c. 1.
Homo reducitur ad iustitiam per ordinem civilem quia iustum et civile eodem nomine censentur apud graecos pol. 1 tr. 1 c. 1.
Quando homines statum civitatis sic disponunt quod quaedam sunt segregata a publico quaedam ad publicum pol. 1 tr. 1 c. 3
In multitudine hominum aliqui sunt naturaliter servi et aliqui principantes quia communiter operantur sicut coniunctum vel divisum corpore unum principium et aliud subiectum pol. 1 tr. 1 c. 3
In homine bene disposito tam corpore quam anima anima dominatur corpori sed in pessime dispositis et in male se habentibus saepe corpus dominatur animae quia sunt male disposita praeter naturam pol. 1 tr. 1 c. 3
In homine est duplex principium despoticum et politicum pol. 1 tr. 1 c. 3
Intellectus vero in homine principatur appetitui sensitivo principatu politico et regali ideo quia appetitus non solum per motum animae sed a sensu ideo non tollitur politice pol. 1 tr. 1 c. 3

Domesticum animal est regi ab homine quia per hoc consequitur salutem corporis scilicet in exhibendo pabulum et sanitatem pol. 1 tr. 1 c. 3
Homo naturaliter dominatur bestiis pol. 1 tr. 1 c. 3
Homo distat a bestia per rationem pol. 1 tr. 1 c. 3
Homines reputant dignum quod ex bonis sit bonum sicut ex homine homines et ex bestia bestia pol. 1 tr. 1 c. 3
Sicut diversitates ciborum in multis diversae vitae hominum pol. 1 tr. 2 c. 1.
Cibus qui fit ad domesticas animalibus absque labore fit hominibus vincentibus in actionibus pol. 1 tr. 2 c. 1.
Plurimum genus hominum ex terra et fructibus domesticis vivunt pol. 1 tr. 2 c. 1.
Natura fecit omnia animalia propter hominem pol. 1 tr. 2 c. 1.
Politica non facit homines sed natura pol. 1 tr. 2 c. 2
Yconomus magis debet habere curam circa homines quam circa possessiones et animatorum pol. 1 tr. 3 c. 1.
per yconomus
Homo natura est animal civile pol. 3 tr. 2 c. 1
Homo in quantum est animal civile tanto quanto indiget aliorum auxilio conquerit civitatem ad quam appetit politice vivere pol. 3 tr. 2 c. 1.
Propter magnam utilitatem consequitur ex eo quod est civis sive patiens vel vivere bene vivere pol. 3 tr. 2 c. 1
Gratia vivendi tantum vivere homines conveniunt pol. 3 tr. 2 c. 1.
Nullus homo est inclinatus naturaliter et appetitu ad communicationem civilem nisi opprimatur gravibus et crudelibus passionibus in civitate pol. 3 tr. 2 c. 1.
Homo habet passiones sibi admixtas pol. 3 tr. 2 c. 3
Multitudo hominum est duplex bestialis quae nullam habet rationem vel modicam sed inclinatur ad bestiales actus secunda quae habet virtutem communis imperfectae et inclinatur ad prudentiam et bene est suasibilis a ratione pol. 3 tr. 2 c. 3
Omnis homo habet passiones coniunctas pol. 3 tr. 3 c. 2
Si non sint manifesta quae sit optima operatio hominis simpliciter non erit manifestum quae sit optima politia simpliciter pol. 4 tr. 1 c. 1
Optime policizantes necesse est attingere ad optimam actionem hominis pol. 4 tr. 1 c. 1.

Eadem est virtus et felicitas cuiuslibet civitatis
et unius hominis pol 1 tt c 1.
Secundum articulam homines non sustinent
salutationes alantibus sed abaitis pol 1 tt c 1.
Inequalis arte et scia speciali hoiz optimus por
tine sunt optime cauque sunt ad finem pol
1 tt 3 c 1.
Omnes homines appetunt bene vivere et felicitate
sed non omnibus est equalis habilitas ad adi
piscendum eam quidam bene possunt disponunt ad eam
quidam male pol 1 tt 3 c 1
Tres sunt per que homines possunt esse boni natura consuetudo
et racio pol 1 tt 3 c 1.
Omnia alia animalia ab homine solum incitacione
nature agunt actiones suas pol 1 tt 3 c 1.
Homo inter omnia animalia dirigit actiones suas racione
pol 1 tt 3 c 1
Solus homo habet racionem pol 1 tt 3 c 1
Multa sunt que agunt homines preter consuetudinem
et naturam propter racionem si convincatur illius contrarium
aut consuetudinem persuadeatur racione esse me
lius pol 1 tt 3 c 1.
Si in civitate inveniretur aliquis qui tantum distaret ab
aliis quantum credimus homines deos et cum
tas differre ab aliis hominibus tam habere ex
cellenciam corporis et anime sua excellencia
cuius quoad alios sit maxima nos forent (?) prin
cipes subiecti pol 1 tt 3 c 1
Difficile tamen invenirentur reges et prin
cipes qui sic excellant multitudinem et ita distent a
subditis quantum dii distant ab hominibus quod
dixit silax (?) inter indos pol 1 tt 3 c 1.
Natura eodem quod homines facit quosdam principes quosdam
servos pol 1 tt 3 c 1
Lacedemones opinabantur optimum bonum hominis
in actu fortitudinis solum bellice consistere
pol 1 tt 3 c 2
Optimum bonum hominis non consistit solum in actu
fortitudinis bellice pol 1 tt 3 c 2
Bona que sunt contra bellum sunt optabilia
homini quam sint maiora pol 1 tt 3 c 2
Optabilius homini magis consistit in actu et in
fruicione quam in speculacione pol 1 tt 3 c 2

Finis naturalis hominis est vita et intellectus et corporis
et spiritus animarum pol 1 tt 3 c 3
Generacio hominis precedit generacionem racionis et intellectus
pol 1 tt 3 c 3
Multi homines inclinantur ad mentiendum (?)
homines tamen quidem cadunt tamen habent gravitates
pol 8 tt 1 c 1.
Multi homines inclinantur ad rapinas et la
trocinia pol 8 tt 1 c 1.
Secundum musicam musica est delectabilissima homini
pol 8 tt 1 c 2 quere musica
Musica est potens letificare homines pol 8 tt c
Homines non querunt requiescere in musica quia
multi non possunt attingere ultimum finem scilicet felicitatem
pol 8 tt 1 c 2
Pauci homines attingunt felicitatem et raro pol 8 tt 1
~~Non~~ quare aliqui homines ponunt finem in ludo
et in musica pol 8 tt 1 c 2 quere musica
Omnes homines habent passiones quidam magis
alii minus pol 8 tt 2 c 2
Omnes homines naturaliter scire desiderant methaphisice 1
tt 1 c 1.
Genus humanum arte et racione vivit methaphisice 1 tt 1 c 1.
Experiencia est quam tamen habemus cum brutis
methaphisice 1 tt 1 c 1.
Homo est animal et per hoc quod cum brutis ~~experi~~
~~entis animalibus sicut arte et racione~~ quere supra animal
Homo prudens quia in homine est memoria
quere supra experiencia
Medicus non sanat hominem nisi quando accidentis
utpote socratem vel huiusmodi methaphisice 1 tt 1 c 1.
Homo sanatur per accidens et per se socrates vel callias
methaphisice 1 tt 1 c 1
Deus et homines esse sunt per se incipiunt et curantur methaphisice
1 tt 1 c 1
Homines sunt indisciplinati natura methaphisice 2 tt 1 c 3
Homo contra ipsam racionem possibile fit hominem esse et
non hominem non esse methaphisice 4 tt 2 c 2 quere supra principium
homo et non homo significant idem methaphisice 4 tt 2 c 2
quere supra significacio
Non omnis homo est bonus vel malus iniustus
vel iniustus sed est quia malicia et iniustitia
sunt privaciones bonitatis et iusticie
possunt privata dici talem forme destinatum apto
nato habere secundum eam aptitudinem imperatorem
sed habet quod in presencia non methaphisice 4 tt 3 c 4
Vere patet

(fol. θ)

H

Honor est quoddam bonum commune / eth 8 tt 3 / c 2 /

Qui honor quam animi excellenti persone prestatur quam contingit eundem simul debemus omnibus honorari excellenter et ditari / quia quando unus et idem simul et semel esset superexcedens et superexcessus eth 8 / tt 3 / c 2 /

Civitates eis qui nichil curant pecunias tribuunt honorem / sed illis qui pro suis communitati impensis expectant dona / tribuunt pecunias / eth 8 tt 3 / c 2 /

Non est possibile hominibus beneficiis condignum honorem et premium contribuere ut patet in diis honoribus qui exhibentur ad deos et parentes eth 8 tt 3 / c 2

Diis et parentibus non potest condignum honorem et premium tribui / eth 8 tt 3 / c 2

Filii debent parentibus exibere honorem / eth 9 tt 1 / c 2 / quere parentes

Diis exibendus est honor / eth 9 / tt 1 c 2 /

Filii non debent parentibus exibere omnem honorem / et eciam que ad honorem spectant eth 9 / tt 1 / c 2 /

Filii non tenentur eundem honorem patri et matri / eth 9 / tt 1 / c 2 /

Filius non tenetur patri exibere illum honorem qui congruit sapienti / vel illud qui congruit duci exercitus / sed patri quod competit honorem primum / et matri maternum eth 9 tt 1 / c 2 /

Patri est exibendus honor primus / matri maternus / eth 9 / tt 1 / c 2 /

Cuilibet seni debetur honor propter etatem in assurgendo eis / et inclinando eis eth 9 / tt 1 / c 2 /

Alius honor competit seniori / alius sapienti et virtuoso / alius constituto in officio / eth 9 tt 1 / c 2 /

In hiis que sunt unius generis non est difficile videre quid est debitum unicuique / et quis honor est exibendus unicuique / sed in hiis que sunt dissimilium generum / ibi est difficile videre / eth 9 tt 1 / c 2 /

Alius honor competit iuveni / alius sapienti / virtuoso / alius constituto in officio eth 9 / tt 1 / c 2 /

Multi appetunt divitias et honores et delectationes corporales et student circa talia ac si essent optima / eth 10 / tt 3 / c 1

Primitus honoribus / delectationibus corporalibus conditiones sunt pugne et contentiones / eth 10 / tt 3 / c 1 / vel quere divitias

Cum circa divitias honores / delectationes corporales plus habundant / magis largi sunt et indulgent sibi contemptis et aliis passionibus pravis / eth 10 / tt 3 / c 1

Virtuosus contempnet honores et dignitates propter amicum / eth 10 / tt 3 / c 1 /

Omnes dissident a honore non solum propter inequalitatem divitiarum sed eciam honorum pol 2 tt 1 c 8

Plures homines discordant propter inequalitatem possessionum quam propter inequalitatem honoris pol 2 tt 1 c 8

Homines magis iniuriantur propter excellentias divitiarum et honorum acquirendis non propter necessaria acquirenda pol 2 tt 1 c 8

Maiores peccatores in iniusticiarum que committuntur causa excellentie honoris fiunt propter amicum honoris alii pecunie pol 2 tt 2 c 1.

Nullus princeps querit non eius causa honoris pol 2 tt 2 c 1.

Alle persone maior est causa quod principat honoribus attingens ad principatum pol 3 tt 1 c 2

Cum non principat honoribus manente propter adveniendum pol 3 tt 1 c 2

Principatus dicitur esse honores pol 3 tt 2 c 3

In magnitudinibus excitatis sed etiam et velocitatis et distributio honoris quia quod est velocior circa agilior plus recipit de honore pol 3 tt 2 c 8

Iusti et equales secundum virtutem et dispositionem videntur habere equales honores dignitatis pol 3 tt 3 c 2

Puer honores per duo adeptus longius quam magne adeptus breve pol 4 tt 2 c 2

Sunt in policia honores per equaliter ad alios timent insurgendi per alios in sunt sed gradu pol 4 tt 2 c 2

Peccedesidat magnitudine honoris tyrannidis divitiarum pol 4 tt 3 c 1

Aliquid fit in punitatio propter honorem pro divitias et tales in magnitudine maxime fit ad ... pol 4 tt 3 c 1

Vulgare magis appetit lucrum quam honorem pol 6 tt 1 c 2 vide pol. h. recto

pm

Honor | Vo ponentes felicitate consiste i honore
v q i vita civili reddit͂ bn operantib͂ qi finem
p͂mu e finis vite civilis | sed hoc e honor | eth i
tt 1 | c 2 |
Excellētes 2 opati dixerunt finē humane vite
ee honore | q excellētes i virtuosi eo q ultra
bonu ꝑsibile bonu comus mete attigunt | opati
l dediti vite active | eth i | tt 1 | c 2
Honor fere videt͂ ee finis civilis vite | eth i
tt 1 | c 2 | q se dr ꝑꝑ eos qui fine vite civil
ponebant in virtute vel sal cu duo sr dene
ulti finis s q appetit͂ ꝑ se 2 ꝑꝑ se | s honor ap-
petit͂ ꝑ se | sed no ꝑꝑ se 2 ideo dr fere | esti-
mant q vo ulti finis diuinte claudit͂ i hore
expresso honore | put e pates premiu vo p
exhibiti reverentia
Felicitas vo consistit in honorib͂ q͂ eth i tt 1
c 2 | Vr felicitas
Honor e quoddam sufficiale | 2 extrinsecu vo
felicitatis eth i | tt 1 | c 2 |
Honor dr bonu sufficiens | 2 superficiale q q
e bonu extrinsecu ex honorante | qui alio
non ante diser ab ipm 2 bn | sive hor am 2
q exhibitioe reverentie sn excellane dignitat
s al | eth i | tt 1 | c 2 |
Honor e magis in honorante q i honorato
q extative | q si ille volt aliud honorare
tt cessat honor | eth i | tt 1 | c 2 |
Virtus e melior honore q ꝑꝑ virtute quit͂ hor
eth i | tt 1 | c 2 |
Honorem eligimus ꝑꝑ se eth i | tt 1 | c 2
Honore eligerem etiam si nichil aliud exe
nobis provenuet eth i | tt 1 | c 2 |
Honore voluptate intellectu virtute eligi
felicitatis gra suspicantes ꝑ hoc nos felices
ee | eth i | tt 1 | c 2
Extremu superhabundans circa honores dr
phylotomia | 2 extremu deficiens | aphylotomia
eth 2 | tt 3 | c 1 |
Virtute circa mediores honores non est
nome impositu | eth 2 | tt 3 | c 1 |
Qui sut in extremo | circa virtute honoris con
tendunt de media regione i de illa virtute
q ut sz dicit se ee in medio i se hre ad
mediores honores eo modo quo oz eth 2
tt 3 | c 1 |
Aliqui quidā sr fortes | ꝑꝑ adeptione hor
et fugam vituperii eth 3 | tt 1 | c 2 |
Diomedes 2 hector ꝑꝑ adeptione honoris
2 evasione vituperii | in bello troyano
strenuissime bellaverunt | eth 3 | tt 1 | c 2 |
Desiderare honore e desiderare bonu | eth
3 | tt 1 | c 3 |
Magnanimitas e maxie circa honores eth 4
tt 2 | c 1 | q͂ Vr magnanimitas
Honor e maximu bonorum exteriorum q
q attribuit͂ diis 2 maxie qui sr in dignitate
constituti desiderant | 2 e premiu in optimis
rebus | eth 4 tt 2 | c 1 |
Honore attribuimus diis | eth 4 | tt 2 | c 1
Qui sut in dignitate constituti maxime
desiderant honore eth 4 | tt 2 | c 1 |
Honor e premiu in optimis rebus i digni
simis s in actib͂ virtutis eth 4 tt 2 | c 1 |
Magnanimus dicit qui circa honores et
inhonoraciones se hz ut oz eth 4 tt 2 | c 1
Magnanimus maxie dignificat se honorib͂
eth 4 | tt 2 | c 1 |
Pravus non e honore dignus | eth 4
tt 2 | c 1 |
Honor est premiu virtutis | eth 4 | tt 2 | c 1
Honor solum attribuit͂ bonis eth 4 | tt 2
c 1 |
Magnanimus maxie e circa honores 2 inhonora
ciones | eth 4 tt 2 | c 2 |
Magnanimus in magnis 2 studiosis honorib͂
delectatur moderate eth 4 | tt 2 | c 2
Virtuti ꝑfecte non fit condignus honor
vo | bonu ois equo meritum 2 dignitas
virtutis dependet excedit omnia bona exteriora
eth 4 tt 2 | c 2 impendit
Magnanimus contempnit honore sibi impensū
a contingentib͂ eth 4 | tt 2 | c 2 |
Magnanimus circa honores 2 inhonoraciones
maxime laudatur eth 4 | tt 2 | c 2
Magnanimus non reputat honores ee
quid maximu eth 4 | tt 2 | c 2 |
Potestates 2 divicie sr quedam desiderabilia
ꝑꝑ honore | s in quantu honores habentes
volunt honorari ꝑꝑ ista ipsa | eth 4 | tt 2
c 2 |
Magnanimus reputat honore quid parvu
eth 4 tt 2 | c 2 | Vr magnanimus
Nobiles divites potentes | dignificant i
honore | i digni honore reputant͂ | eth
4 | tt 2 | c 2 |
Qui tam divicie 2 potestates 2 virtus inest
est dignus magnis honorib͂ | vo q vulgares
vo bo fortune reputat ꝑꝑ se honoranda
2a vo q bn virtus bonis fortune magis
reddit͂ virtuosus | eth 4 | tt 2 | c 2 |
Circa honore mediocrem 2 parvu 3 ponē
quida virtute speciale q sed i accepale 2 da
tive preciar parvu 2 mediocrem 3 q me tae
2 superhabundancia | 2 defectus contra i apetitum
honoris parvi 2 mediocris sed i de ma oz ponē

virtute lib. e invenire mediu z extrema vl
sed circa parvas pecunias oz ponere specialem
virtutem, ita z circa parvos honores Circa re
cta concernentem habitum homines vituperamus philoti-
tum q' superhabundanter appetentem mediocres
honores z similiter vituperamus philotimum
tamq' deficienter appetentem mediocres honores
z laudamus moderate appetentem mediocres
honores / sed q2 nichil e laudabile nisi
mediu z nichil vituperabile nisi extremu
vl pz exposito modo loquendi q' parvorum z medio
crium honorum oz ponere specialem virtutem / eth
4 tt 6 / c 3
Eadem virtus e circa honorem q' eodem modo se h3
ad magnanimitatem sed liberalitas ad magni
ficenciam / q2 abe iste virtutes / differunt ab illis
duabus / sed a quodam magno eth 4 tt 6
c 1
In appetitu honoris e q' medietas superha
bundancia z defectus / eth 4 tt 6 / c 1 / Pro
contingit aliquem appetere honorem magis z minus
Amator honoris dr dupliciter vno modo dr ille
qui magis studet circa ea que sunt honoris q'
multi i vulgares z ydiote q2 sic amat honorem
per dignitatem suam per gloriam / secundo dr ille q'
magis amat honorem q' oz eth 4 tt 6 / c 1
Qui magis amat honorem q' multi z vulga
res illum laudamus q2 q2 sic amat honorem
per dignitatem suam per gloriam q' non faciunt vulga
res eth 4 tt 6 / c 1 /
Qui magis amat honorem / q' oz illum vitu
peramus q2 ut q' amat honorem non per suam
dignitatem / eth 4 tt 6 / c 1 /
Circa mediocres honores extremi vsurpare
medium dr esse dubia nominacio extremorum / eth
4 tt 6 / c 1 /
Circa mediocres z parvos honores e accipere
medium z extremum pz vtrumq' e superhabun
dancia z defectus i e invenire medium z
extrema sed sic e circa parvas honores vl h3
aliqui appetunt honorem magis q' oz aliqui
minus q' oz eth 4 tt 6 / c 1 /
Medium circa mediocres honores e in
nominatum / eth 4 tt 6 / c 1 /
Circa mediocres honores medium e lau
dabile / z extrema vituperabilia / eth 4 tt 6
c 1 /
Extrema circa mediocres honores opponuntur
ad se invicem / non autem ad medium ut non amor
honoris sed pusillanimitas / opponitur ad superfluum
amorem honoris qui e presumpcio z econverso / eth
4 tt 6 / c 1 /
Medium circa mediocres honores opponitur
vtrique extremorum pz q2 habitus medius ad vtrumq'
extrema comparatus videtur esse vtrumq' / ut medius
habitus ad superfluum honorem amorem honoris
videtur esse non amor / sed per comparacionem ad con
temptum honoris videtur esse amor / eth 4 tt
6 / c 1 /
Non tamen oportet circa mediocres honores apparere
opposicionem extremorum sed non tamen opposicio extremorum
ad medium q2 medium ipsum virtutis e innomina
tum eth 4 tt 6 / c 1 /
Merces danda principi est honor z gloria / eth
7 / tt 2 / c 1 /
Principantes quibus non sufficiunt principaliter de
honor z gloria illi fiunt tyranni / eth 7 / tt
2 / c 1 /
Honor victoria divicie / dicuntur eligibilia per se
eth 1 / tt 1 / c 4
Propter amorem honoris multi plus
appetunt amari q' amare / eth 8 tt 2 / c 2
Non tamen oportet propter amorem honoris homines magis
volunt amari q' amare q2 amari videtur
esse proximum ei quod e honorari q' honorari
multi appetunt / eth 8 / tt 2 / c 2 /
honores
Honorem desiderant honorem non per se
sed secundum accidens eth 8 tt 2 / c 2 /
Non tamen oportet aliquem gaudere / de honore
eis impenso / q2 quamplures gaudent q2 de quo
dam signo bone passionis z acquisicionis
quas credentes videntur habere ad illos qui ho
norant / eth 8 / tt 2 / c 2 /
Amicicia secundum se est eligibilior honore
eth 8 / tt 2 / c 2
Superexcellenti / e plus tribuendum de honore
et superexcesso plus de lucro q2 honor e pre
mium virtutis i excellentibus in virtute de
tribui de honore / indigentibus at plus debet tribui
de lucro z vtilitate / q2 tali plus indiget sicut
q2 videmus accidere in civitatibus in dispensacionibus
civitatum / q' excellentibus qui aliquid fecerunt
pro civitate tribuitur honor / aliis autem q' sunt in
digentes tribuitur pecunia Et sic ideo debet
videtur debere fieri in amicicijs q' superexcellenti
tribuatur honor / z indigenti utilitas eth
8 / tt 3 / c 2
Honor e premium retribucio virtutis z beneficiorum
liberaliter impensi / eth 8 tt 3 / c 2
Honor debet tribui personis excellenti eth
8 / tt 3 / c 2 /
In urbanitatibus i in recta disposicione civitatum
excellentibus qui aliquid fecerunt pro civitate
tribuitur honor z indigentibus pecunia / eth 8
tt 3 / c 2 / verte / fol V

Honor Homines querunt honorari a prudentibus et
quia tales sunt recti iudicii 2 sunt quos honorare
oz / eth 1 / tt 1 / c 2 /
Homines querunt honorari a notis / quia tales melius
de ipsis possunt iudicare / eth 1 / tt 1 / c 2 /
Homines querunt honorari propter virtutem / eth 1 / tt
1 / c 2 / Re quia quero
Legislatores honorant bonos facientes
eth 3 / tt 3 / c 1 /
Ubi civitates apud quas timidi vitupe
rantur 2 inhonorantur et fortes honorantur
videntur esse viri fortissimi / quia sic fortitudinem
possunt / eth 3 / tt 1 / c 2 /
Ubi fortes ibi fortes honorantur / eth
3 / tt 1 / c 2 /
Multi honorantur a quibusdam propter eorum
divicias 2 potestates eth 4 / tt 1 / c 2 /
Secundum veritatem solus bonus virtuosus est hono
randus / eth 4 / tt 1 / c 2 / quia eo quod virtus
est premium virtutis / c
Velle venerari a personis mediocribus
est onerosissimum / eth 4 / tt 1 / c 2 / quia Re
mediocres
Honorari multi appetunt quia Re / et quia
honor est quoddam signum manifestans
bonitatem eius qui honoratur 2 quia unusquisque
amatur inquantum bonum existens vel apparens
ideo quilibet appetit honorari / sicut appetit
esse bonus / eth 8 / tt 2 / c 2
Multi gaudent honorari ab hiis qui sunt
in potestate constituti / non propter ipsum honorem
sed propter spem alicuius emolumenti consequendi
quia estimant ab talibus potentibus adipisci aliquid
quo indigent / eth 8 / tt 2 / c 2 /
Multi appetunt honorari a virtuosis
et scientibus / eth 8 tt 2 / c 2 / Re
quia per hoc opinio quam ipsi habent ut alii
de eorum bonitate habeant firmatur / eth 8 / tt
2 / c 2 /
Amari est melius quam honorari eth 8 / tt
2 / c 2 / Re Re amo
Propter excessum patris ad filium / vel regis
ad subditos / ideo ipsi parentes magis ho
norantur 2 magis sunt digni ut honorentur
a filiis quam reges a subditis / eth 8 tt 2
c 2 /
Non enim honoratur in civitatibus recte dis
positis qui nullum bonum tribuit communitati
aut rei publice / eth 8 / tt 3 / c 2 /
Non contingit eundem simul de bonis co
munibus honorari excellenter 2 ditari / eth
8 / tt 3 / c 2 /

Dii maxime honorant illos / qui habent
bonum intellectuale / 2 ipsis maxime benefaciunt
eth p[?] / tt 2 / c 11 /
Liberi optimi in civitate honorari pol 3 tt 2 c 8
Apud quosdam nobiles generosi sunt honora
biliores sunt aliis et magis honorantur
pol 3 tt 2 c 8
Quam honoratur iniuste sicut qui honoratur propter digni
2 iniuste qui honoratur propter dignitatem pol 4 tt 1 c 2
Optimi principes bonos honorare et eis meritum
laudes diffinire supplicia autem non de bellis
dispensare pol 1 / tt 3 c 3 /
Scilicet deos honorare a civibus pol 1 tt 2 c 3

¶ Honorabile eius spe(cies) z h(abi)t(us) de a(nima) i tt i c i

Eius spe(cies) z

1088

lissimum

¶ Honorabile quod est principium et causa bonorum est quoddam honorabile et divinum / eth(icorum) i tt e c i /
Homo superexcellens in bono est magis honorabile eth(icorum) e tt 1 c 2 /
Speculativa scientia est principaliter honorabilis eth(icorum) x tt 2 c 6
Architectore et sapientiore et honorabiliore manuali artifice met(aphysicae) i tt i c i
Et sicut videre causas et causas rerum sunt honorabiliores et sapientiores illis qui nesciunt met(aphysicae) i tt i c i
Dicitur scientia honorabilior et magis mediata dici sapientia quam alia met(aphysicae) i tt i c i p(ro)po(sitio) sapientia
Metaphysica est scientia honorabilissima met(aphysicae) i tt i c 2 q 2
Item de honorabilissimo alibi sic met(aphysicae) 6 tt i c i

¶ Honorabilior scientia speculative sunt honorabiliores practicis met(aphysicae) 6 tt i c i
Metaphysica est honorabilior omnibus aliis scientiis speculativis met(aphysicae) 6 tt i c i
Motum recti et circularem esse honorabilius quam motum magis de celo 2 tt 3 c i
Honorabiliter est continens quam contentum et finis situs de celo 2 tt 3 c i p(ro)po(sitio) medium
Dividitur motus talis scientia est speculativa de a(nima) i tt i c i

¶ Homerus appellavit iovem patrem virorum deorum que regem pol(iticorum) i tt 3 c i

Humanum. In rebus humanis est aliquis finis intentus propter se. Require finis. eth 1 tractatu 1 c 1

Humanum. Omnium actuum humanorum est aliquis finis ultimo desideratus. Require ibi: pluribus

Humanum. In rebus humanis multi sunt fines propter alios. Require finis

Humanum. Desiderium humanum naturale non est vacuum et inane. eth 1 tractatu 1 c 2. Generaliter require desiderium

Humane sunt delectationes humane que sibi invicem contrarie. eth 1 tractatu 1 c 6

Humana operatio est circa singulares circumstantias. eth 3 tractatu 1 c 2

Ira concupiscentia sunt passiones humane. eth 3 tractatu 1 c 3

Operationes hominis que veniunt ab ira et concupiscentia sunt humane. eth 3 tractatu 1 c 3

Insensibilitas in delectationibus non est humana. eth 4 tractatu 2 c 2. Require insensibilitas

Magis humanum est hominem punire iniuriam sibi illatam quam condonare ipsam. eth 4 tractatu 1 c 1

Ludus et requies sunt necessaria in vita humana. eth 4 tractatu 4 c 1

In rei veritatem mensura omnium commutabilium est humana indigentia. eth 5 tractatu 1 c 6

Numisma ex sua natura non est mensura rerum sed lege et humana ratione hoc statutum est. eth 5 tractatu 1 c 6

Numisma habet rationem mensure non ex sua natura sed ex lege et statuto humano. eth 5 tractatu 1 c 6

Indigentia humana est mensura omnium commutabilium. eth 5 tractatu 1 c 6. Require indigentia

Indigentia humana et necessitas continet omnia commutabilia sed expresse quod mensura ipsorum in rei veritatem. eth 5 tractatu 1 c 6

Iustum politicum dicitur quod communicatio vite et communicationis humane quod ordinatur ad hoc quod sit per se sufficientia omnium eorum que pertinent ad vitam humanam. eth 5 tractatu 2 c 1

Maior est diversitas in actibus humanis et bonis voluntariis in quibus consistit iustitia quam corporalium complexionum in quibus fundatur sanitas. eth 5 tractatu 2 c 4

Iustitia est bonum humanum. eth 5 tractatu 2 c 4. Generaliter require iustitia

Proportionabiliter et iuste alteri tribuere in bonis exterioribus est bonum humanum. eth 5 tractatu 2 c 4

Natura operabilium humanorum confestim ex sua natura defectum variabilitatis includit. eth 5 tractatu 3 c 1

In omnibus studiis humanis in quibus homines propter operantur neque plura neque pauciora facere aut negligere sed quod medio sit habet et hoc accipiendo sunt per recta ratio determinabit. eth 6 tractatu 1 c 1

Bestie non communicant aliquo actu humano. eth 6 tractatu 1 c 2. Generaliter require bestie

Prudentia est habitus operativus cum vera ratione circa humana bona. eth 6 tractatu 2 c 3

Prudentia est circa bona humana et utilia. eth 6 tractatu 2 c 6

Que multitur non est aliqua virtus moralis que requiritur ad operationem humanam. eth 6 tractatu 4 c 1. Generaliter require virtus moralis

Virtus humana et malicia sunt propria hominum. eth 7 tractatu 1 c 1

Virtus heroyca est aliqua honorabilior virtute humana. eth 7 tractatu 1 c 1

Bestialitas est quoddam alterum genus a malicia humana. eth 7 tractatu 1 c 1

Malicia que est secundum humanum modum dicitur malicia simpliciter. eth 7 tractatu 1 c 7. Require malicia

Si quis super satietatem se replet cibo non est humana delectatio sed bestialis. eth 7 tractatu 1 c 6

Bestialitas est minus mala quam malicia humana. eth 7 tractatu 1 c 6. Generaliter require bestialitas

Bestialitas est terribilior quam malicia humana. eth 7 tractatu 1 c 6

Amicitia est maxime necessaria ad vitam humanam. eth 8 tractatu 1 c 1

Rationes que sunt circa actiones et passiones humanas non possunt habere aliquod certum et determinatum. eth 10 tractatu 1 c 2. Require certitudo

Delectatio maxime videtur appropriari generi humano. eth 10 tractatu 4 c 1

In actionibus humanis magis creditur sermonibus quam operibus. eth 10 tractatu 1 c 1

Sermonum que pertinent ad passiones et operationes humanas videtur esse unus qui appropriatur virtuosis et studiosis. eth 10 tractatu 2 c 3

Virtus est mensura rerum humanarum. eth 10 tractatu 2 c 3

Felicitas est finis omnium actuum humanorum. eth 10 tractatu 2 c 4

Operationes virtutum moralium sunt operationes humane. eth 10 tractatu 2 c 6

Felicitas activa est composita et humana. eth 10 tractatu 2 c 6

Circa virtutes morales est circa bona humana. eth 10

tt 2/c 6/
Opones uirtutu moraliu st' circa res humanas
eth x tt 2/c 6/
Operacio uirtutis moralis e humana / eth x tt 2
c 6/
Virtus moralis e circa passiones humanas
eth x tt 2/c 6
Prudencia e circa bona humana / eth x tt 2
c 6
Natura humana no e p se sufficiens
ad speculand / sed ad hoc oportet
ee corpus sanu / et oportet existere cibu / et re-
liquu famulatu / eth x tt 2/c 1 /
Omnia que ptinet ad opacone humana q itt
libera contemplacone tamq uite eqlis
a2 experiencia circa ea pol 1 tt 2 c 3
Omni dicit d'actibg humanis ut i tu decipi
ut sepos q o no puit plene exme ad
uirtute pol 1 tt 7 c 2.
Tota q'stacio e uita humana diuidit2
in bacacone et no vacacone et i obti
nu belli et pacis q. 1. i exercicio uir
tutu moraliu et contemplatiuarr pol 1 tt 7 c 2
Humana na2. multir e ancilla 1. fiua q. qr ut
tr uirtutibg et in aia et in corpore e subiecta
sua indig serpibg insiui tl 2 a igit 2 a 16
agx 1 tt 1 c 2
Natura humana no e in hijs carnibg et in
hijs ossibus Met x 1

Humile. Cum multum exterior ptendunt ms
humilia faciliter fit contemptibiles. eth. x
tt 9 c 2.
Cum nimis vilibus et humilibus quidam astucia
assimilacionis suas divicias quas inquirunt
occultant faciliter fit contemptibiles. eth
x tt 9 c 2.
Cum in cultu exterior fingit et ptendit
minus humilia tl fictio quandoque pcedit ex
iactancia qs dicit pnilitate habitus qp p-
tendunt intimi occulte se audere meliores
aliis ut latoni qui se eum psundida et
hirsuta vestem qp ptabant de se ipis quidam
abstinencia i moderacionem cum hoibus pmittebat
eth x tt 9 c 2.

Homo. Homo hominem generat Meth. vii tt 2 c 3.
Opes hominis semper aggregati venarum ossibus
& talibus ptibus Meth. vii tt 2 c x
Quare forma prima hois a. forma finalis q dat esse p'm
terciis pte vna hoc 3 opatum ... Meth.
vii tt 2 c 1
Pitagoras dicit q homo est mensura omnium ut
sensibilium p sensum et intelligibilium p intellectum
hunc nexum Meth. x tt 1 c 2
Homo aliquis etiam in diversis spe Meth. x tt 2 c 4
Homo parvus dicitur aliquis q non in quantum
hoc fit in quantum homo Meth. x tt 2 c 4
Homo hominem generat Meth. xii tt 1 c 1
Hominis vero acceptiti accepti 3 ca ho vel accep-
tis homo at hominis tlis homo ut pilleus ca
achilles tu pr tuus Meth. xii tt 1 c 1
Ho ab egno alteri fit spe i forma phis 2 tt 2 c 1
Sequi sit homines q non pnt distinguere inter psenatum
et non psenatum ... nichil intelligunt
... solum apprehendunt voces et sonos nominum
sicut infans natus qui apprehendit solas voces
et nichil intelligit de eis phis 2 tt 1 c 1
Homo homine fit homo phis 2 tt 1 c 2
Homo hominem generat cum materia et sol i qui vult adigere
causas qui disponunt materiam phis 2 tt 2 c 2
et phis 2 tt 4 c 1
Homo est maior mundus phis 8 tt 1 c 3
Homines indigent pluribus operacionibus ad con-
sequendum ... de celo 2 tt 2 c 5
Animal q fit in psona hominis sit pauciores
accones in comparacione ... de celo 2 tt 2 c 5
Homo ... de anima 2 tt 3 c 1
... 2 habiles de anima 2 tt 3 c 1
Homo sine odorare 2 ... odorativo pcior ... inferius
animalibus de anima 2 tt 3 c 2
Homo in odorando ... de anima 2 tt 3 c 2
Homo ... de anima 2 tt 3 c 2
Homo 3 ... de anima 2 tt 3 c 2 ...
... 12 ... 2 ...
... 12 ...
...
...
...
...
...
...
...
... de anima 2 tt 3 c 2
... 3 ... in odorare ... de anima 2 tt 3 c 2
Humanus vide homo
Homo ... de anima 2 tt 3 c 2
Homo vide humanus

Homo i organis visus et respiciendi s(ive) palpebras qui
in oculis ... vide d(istinctione) ... 2 ... 3 ...
Consilii [illegible] ... 1 ... 2 ... 2 ... | 90
sias d(istinctione) ... 3 ... 2 ... 2
Fantasia [illegible] ... 3 ... d(istinctione) ... 3 ... 2 ... 2
Et [illegible] predicto

Honor
sit sim
pat la
datm
queda
nob p
ptunc

Honor dacones que fit tt dnnciabs thares sut simp^r eli lcb xxu/ secundo boni habet pat Att z c 1
dacones que fit tt dnnciab thares sut quedam dispones ad boni regenatces bonoris pat Att z c 1
ptinue filiab z quedam hor pat Att z c 3

Mansuetudo [illegible] sit mansuetudo [illegible] 2 ae 2e q 157 a 1

[illegible] sit mansuetudo [illegible] 2a 2e q 157 a 1

Mansuetudo [illegible] 2a 2e q 157 a 1

[illegible] mansuetudo [illegible] 2a 2e q 157 a 2

[illegible] mansuetudo [illegible] 2a 2e q 157 a 1

Mansuetudo [illegible] mansuetudo [illegible] 2a 2e q 157 a 1

[illegible] mansuetudo [illegible] 2a 2e q 157 a 1

[illegible] mansuetudo [illegible] 2a 2e q 157 a 1

Mansuetudo [illegible] 2a 2e q 157 a 2

[illegible] mansuetudo [illegible] 2a 2e q 157 a 1

[illegible] 2a 2e q 157 a 1

[illegible] 2a 2e q 157 a 1

[illegible] mansuetudo [illegible] 2a 2e q 157 a 1

Mansuetudo [illegible] 2a 2e q 157 a 3

[illegible] mansuetudo [illegible] 2a 2e q 157 a 3

[illegible] mansuetudo [illegible] 2a 2e q 1 [illegible]

[illegible] mansuetudo [illegible] 2a 2e q 1 [illegible]

[illegible] mansuetudo [illegible] 2a 2e q 1 [illegible]

[illegible] mansuetudo [illegible] 2a 2e q 1 [illegible]

Mansuetudo [illegible] 2a 2e q 157 a 2

Mansuetudo [illegible] 2a 2e q 157 a 2

[illegible] 2a 2e q 157 a 2

[illegible] mansuetudo [illegible] 2a 2e q 157 a 2

Mansuetudo [illegible] 2a 2e q 157 a 2

[illegible] mansuetudo [illegible]

[illegible] 2a 2e q 157 a 2

[illegible] mansuetudo [illegible] 2a 2e q 157 a 2

[illegible] mansuetudo [illegible] 2a 2e q 157 a 2

Mansuetudo [illegible] 2a 2e q 157 a 2

[illegible] clementia [illegible] 2a 2e q 157 a 2

[illegible] mansuetudo [illegible] 2a 2e q 157 a 2

Mansuetudo [illegible] 2a 2e q 157 a 2

[illegible] mansuetudo [illegible] 2a 2e q 157 a 2

Mansuetudo [illegible] 2a 2e q 157 a 2 [illegible]

[illegible] 2a 2e q 157 a 2 [illegible] mansuetudo [illegible]

[illegible] sit mansuetudo [illegible] 2a 2e q 157 a 4

Mansuetudo [illegible] 2a 2e q 157 a 4

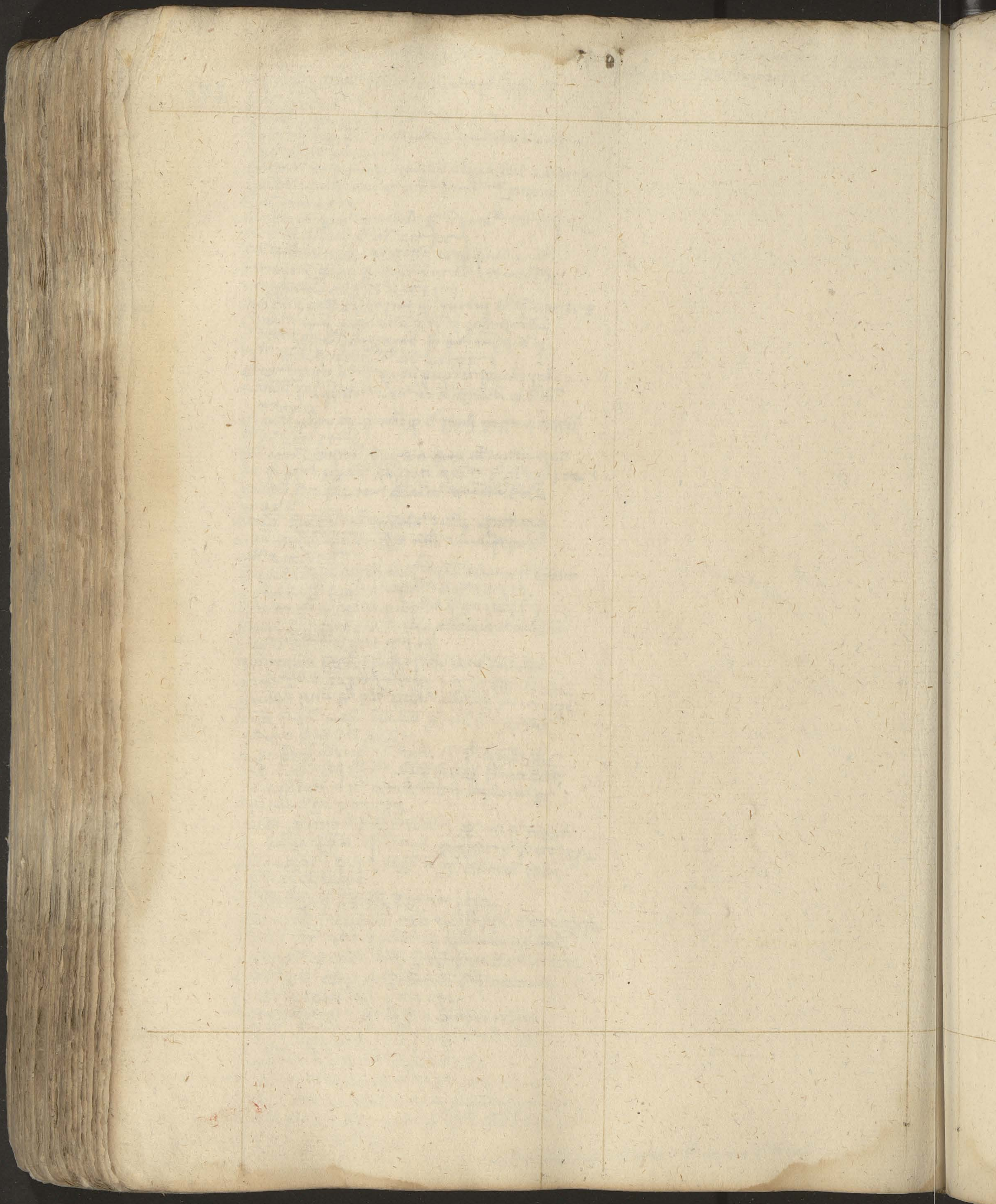

Homogenium [illegible] generatio quomodo ex homogeneis
[illegible] carnem et nervis de ge 1 tc 2 c 2
generatio augmentum per homogenea [illegible] corporis
homogeneum augmentum de ge 1 tc 2 c 2
Unde quomodo [illegible] magis et magis
[illegible] augetur
2m quantitatem partium de ge 1 tc 2 c 2
In [illegible] magis [illegible] et forma
[illegible] homogeneis de ge 1 tc 2 c 2
[illegible] homogeneae 2m formam augetur [illegible]
2m materiam de ge 1 tc 2 c 3
[illegible] omne mixtum [illegible] homogeneum
[illegible] toto et in partibus de ge 1 tc 1 c 3
[illegible] mixtum [illegible] homogeneum [illegible]
in toto et partibus [illegible] mixta [illegible]
de ge 1 tc 3 c 3
Omne [illegible] mixtum [illegible] homogeneum [illegible]
[illegible] mixti [illegible] de ge 1 tc 3 c 3
Calidum congregat homogenea [illegible] et
[illegible] congregat [illegible] de ge 2 tc 1 c 2
[illegible] calidum
Frigidum [illegible] congregat tam homogenea quam [illegible]
[illegible] de ge 2 tc 1 c 2
[illegible] et plus [illegible] homogeneis [illegible]
[illegible] de ge 2 tc 1 c 6

tandem
Habito Antiquitus homines habitabant dispersim per vicos non congregati in una civitatem pol. i c. i c. i.
Qui habitant in locis frigidis sicut versus septentrione sunt animosi sed minus arte valentes et ipsi nesciunt bene politizare pol. vii c. vi.
Habitates vero asia sunt intellectivi et artificiosi sed inertes et animi sunt subiecti et servi. Graeci vero medii sunt animosi et intellectivi et liberi permanent pol. vii c. vi.
Habitationes privatas tunc dicuntur esse medie inter habitationes antiquorum et modernorum sicut ut sint mediocris forme et mediocris ornatus pol. vii c. 4
In regione principes debent habere habitaculum suum a principatu ... corporis tam armatus et tam fortis pol. vii c. 4

Ydea non est quedam ydea omnium bonorum / eth 1 / tr 1 / c 3
quere supra / Communia
Introducentes opinionem de ydeis non faciebant / ideo ydeam in illis in quibus inveniuntur prius et posterius / ut in numeris ideo quia si una ydea communiter et secundum eandem rationem participarent, ea autem in quibus inveniuntur prius et posterius non possunt equaliter unam ydeam participare cum non sint unius ordinis / eth 1 / tr 1 / c 3
Platonici non ponebant numerorum quorundam esse ydeam separatam [illegible] / eth 1 / tr 1 / c 3
Non est una ydea vel ratio communis omnium bonorum probatur / quia oportet quod bonum non reperiretur in omnibus predicamentis sed in uno solo. Et ideo illud / quod est quod predicatur secundum unum nomen et unam rationem potest univocare sed talia non possunt predicari nisi de hiis que sunt in uno predicamento et genere tamen vero cum libris [illegible] inveniuntur in ipso / 2a ratio / bonum predicatur ad naturam rei quod dicitur bona / ratio / quod bonum scilicet sit scientia / et bonum equitatis qualitas / ut eth 1 / tr 1 / c 3
Ferunt quidam quod sit una ydea illorum est una scientia / quia eadem sunt principia essendi et cognoscendi / eth 1 / tr 1 / c 3
Pythagorici ponentes bonum in coordinatione bonorum probabilius dicunt quam platonici ponentes bonum primum quod est ydea omnium bonorum / [illegible] unius esse perfectam et salvatam / [illegible] magis [illegible] / manens indivisa perficitur bonitas et salvatur / dispersa dilabitur et perdit [illegible] ante [illegible] salvatam et perfectam magis [illegible] ratione boni / quam dicere bonum esse unam ydeam / eth 1 / tr 1 / c 3
Bonum separatum et per se non est quedam ydea omnium bonorum / quod idem est bonum et separatum et per se bonum / sed per se bonum non est quedam ydea omnium bonorum vel est species boni / hec species boni non est quedam ydea omnium bonorum [illegible] species bonorum probatur / quia bonorum quoddam est per se quod est desiderabile propter se / aliud solum propter aliud / eth 1 / tr 1 / c 3
Bonum separatum non est quedam ydea omnium per se bonorum / vel nichil est per se bonum nisi id bonum separatum / vel etiam sunt per se bona que per se appetuntur puta visio / et nichil aliud valent [illegible] honoris / Si primum tunc bonum separatum est inane et vacuum / quia [illegible] est inane si et nichil [illegible] / Si 2m tunc oportet quod [illegible] sit eadem ratio bonitatis sicut in nive et cygno est eadem ratio albedinis sed hoc non / quia honor prudentia [illegible] sunt diverse rationes bonitatis eth 1 / tr 1 / c 3
Cognitio boni separati quod posuit plato et ydeam omnium bonorum non est necessaria ad bonum operandum / [illegible] bonum acquirere / eth 1 / tr 1 / c 3
Non est dare ydeam separatam specierum [illegible] si esset una ydea [illegible] omnium individuorum eiusdem speciei propter unam rationem in qua conveniunt omnia individua

et aliud una ydea generis propter unam rationem generis in qua conveniunt omnes species [illegible]
[illegible] ut in ambobus ut alterum in uno et alterum in alio. Si primo modo sequitur [illegible]
[illegible] non est in pluribus separatum [illegible]
[illegible] esse separatum [illegible]
[illegible]
[illegible] apud plures [illegible]
[illegible] genus [illegible]
[illegible] acceptum [illegible]
[illegible] animal et bipedem [illegible]
[illegible] alio [illegible] modo non [illegible] principalius [illegible]
[illegible] genus [illegible]
[illegible] non [illegible] per [illegible]
[illegible] per [illegible] ut [illegible]
[illegible] genus [illegible] toto [illegible] 3 c 1
Omnis ydea [illegible] platonicos [illegible] 3 c 1
[illegible] sit [illegible] ydee [illegible] 3 c 1 [illegible] diffinitio
Ratione ydee [illegible] principales [illegible] et [illegible] 3 c 1
Platonici ponentes [illegible] ydeales separatas [illegible] ponunt eas esse substantias [illegible] malo [illegible] esse unum [illegible] 3 c 2
Non [illegible] ydeas separatas [illegible] ydeas separatas [illegible] simplices [illegible] non possunt esse [illegible] plus distant [illegible] simplex et [illegible] possunt esse in eadem specie [illegible] 2 c a
Ydea et ydeatum [illegible] 2 c a
Ydea et ydeatum [illegible] 2 c a
Non [illegible] ponere ydeas separatas [illegible] generatio [illegible] separata [illegible] artifex fit artificiatum [illegible] ut ars medicinalis [illegible] sanitatis [illegible] c 1

nichil prodest ponere ydeas separatas ad perpetua
[illegible] motu methaphisice xii tractatu 2 c 1 / supra propter materiam
Si generacio et corrupcio et perpetuitas in possibus
fiet [illegible] [illegible] [illegible] alii agunt per per aliud et
aliud semper sicut celum et primum [illegible] per eodem modo semper
non deus tractatu 10 quere alia principia
scilicet ydeas vel accidencia vel licet [illegible] methaphisice xii
tractatu 2 c 1 supra propter principium
Ydee et numeri non sunt prima principia methaphisice xii tractatu 2 c x
supra propter principium
Ydee non sunt separate ut posuit plato [illegible] quia
posuit quod tales res naturales possent esse et separa
tas [illegible] esse ~~philosophi 2 tractatu 2 c 1~~ [illegible] [illegible] quibus [illegible]
[illegible] quod separate [illegible] anima et materia et non sunt separata
[illegible] illa [illegible] [illegible] quam magister [illegible] quod ma
thematica separantur et non separantur [illegible] naturalia
[illegible] [illegible] [illegible] [illegible] [illegible] diffiniendo talia [illegible]
[illegible] philosophi 2 tractatu 2 c 1
plato [illegible] celum [illegible] [illegible] [illegible] ydeas philosophi
3 tractatu 2 c 1
Ydeam plato ydee [illegible] [illegible] fuit philosophi
3 tractatu 2 c 1
plato in [illegible] [illegible] ydeam et [illegible] quod [illegible]
[illegible] ydeam [illegible] [illegible] [illegible] [illegible]
de generacione tractatu 1 c 8 [illegible] generacione
plato in [illegible] alios in [illegible] ne ponens
ydeas [illegible] nichil [illegible] de generacione 2 tractatu 1 c 8
Ydee [illegible] [illegible] ydea non sunt [illegible]
[illegible] generacionis de generacione 2 tractatu 1 c 8 [illegible] [illegible] generacionis

Iactans Qui iactitant se causa glorie illi
fingunt sibi inesse illa que pertinent ad
gloriam et felicitatem sicut se esse virtuosa vel
nobilitate divicie [illegible] ethicorum 4 tractatu 9 c 2
Qui iactant se causa lucri fingunt sibi
esse talia in quibus delectantur alii sed blan
di et [illegible] ethicorum 4 tractatu 9 c 2

Iactancia Tam superhabundancia exterioris
cultus quam etiam immoderatus defectus pertinet
ad iactanciam quia [illegible] [illegible] videtur quod
homo excellenciam [illegible] ethicorum 4 tractatu 9 c 2
Iactancia magis opponitur veritati quam yronia
ethicorum 4 tractatu 9 c 2
Iactancia est [illegible] deterius quam yronia ethicorum
4 tractatu 9 c 2 [illegible] quia magis distat medio quam
yronia sed quia magis [illegible] semper magis
[illegible] opponitur [illegible]

pm

Jactancia et yronia sunt extrema ueritatis / eth 2 tr 3 / c 1 /

Ficcio falsi qua aliquis loquitur et facit ac si intendit et fingit de se maiora / est sicut illa dicitur Jactancia / eth 2 / tr 3 / c 1 /

Virtus opposita Jactancie est sexta cum eadem nomine cum affabilitate / eth 4 / tr 8 / c 1 /

Virtus opposita Jactancie est innominata quo ad nomen / eth 4 / tr 8 / c 1 /

Condicio medietas medii habitus inter Jactanciam et yroniam est quod nemo nititur et simone / eth 4 tr 8 / c 1 /

Possemus tamen sermones hominum dicere Jactanciam eth 4 / tr 8 / c 1 /

Veritas est laudabilis Jactancia et yronia vituperabilis / eth 4 / tr 8 / c 1 / Vide vituperabilis

Tam Jactancia quam yronia sunt habitus mendaces eth 4 tr 9 / c 1 / Vide mendatium

Vicium Jactancie tripliciter committitur primo quia aliquis fingit de se maiora in illegalitatem gratia, nisi quia in hoc delectatur in mendatio / secundo, quia aliquis fingit de se maiora et hoc propter appetitum glorie et honoris 3o quia aliquis fingit de se maiora gratia lucri / eth 4 tr 9 / c 2 /

Vir mendax exterior fingit et pretendit minus habilia, et fictio quaque precedit ex iactancia quod de uilitate habitus quod pretendit intimare occulte se gaudere meliores aliis, ut latomi quod perdida veste et hirsuta quod ptabat de se ... abstinencia in modicum ... et ... ex ...

Jactator dicitur qui disponit per Jactanciam eth 2 tr 3 / c 1 /

Primum Jactatoris est quod simulatur aliqua gloriosorum et quod placet sibi non esse aliqua gloriosa ut quod assistat sibi ... illa quod non inexistunt / vel assimulat sibi in esse maiora quam sibi inexistunt eth 4 tr 8 / c 1 /

Jactator est qui est simulatus aliquorum gloriosorum ... ut est eth 4 tr 8 c 1 /

Jactator aliquis facit tale scilicet quod simulat aliquid gloriosum propter aliud puta gloriam vel lucrum dicitur aliquid non propter aliud sed ideo quia in hoc delectatur eth 4 tr 8 / c 1 /

Jactator est vituperabilis eth 4 tr 8 / c 1 /

Verax est laudabilis Jactator et yron vituperabilis eth 4 / tr 8 / c 1 / Vide vituperabile

Jactator est plus vituperabilis quam yron Vide et quia tr plus recedit a medio quod non consistit in quadam equalitate / sed in equalitate resultante minus quo ante manu eth 4 tr 9 / c 1 /

Aliquis non dicitur Jactator ideo quia habet facultatem fingendi de se ex aliqua potentia in arte

sicut patet in poetis / multa fingentibus utilia et bona sed ideo quia fingit ex electione et eligit et diligit fingere de se maiora quam ei insunt eth 4 tr 9 / c 2 /

Jactator ex eo aliquis dicitur quia est talis dispositionis per habitum, ut ei placet eligere mendacium et fictionem propter se eth 4 tr 9 c 2 /

Yrones sunt minus vituperabiles quam Jactatores patet eth 4 tr 9 c 2 Vide yron

Yrones dicentes minus de se ipsis quam est in re sunt graciosiores, per mores quam iactatores id est minus pruniti vel onerosi eth 4 tr 9 / c 2 /

Jactator est deterior quam yron eth 4 tr 9 / c 2

pm

Yconomice actus finis est victoria eth 1 tr 1 c 1

Yconomica prudencia que est sine speciebus gubernativa habet nictam ... yconomicam et politicam eth 6 tr 2 / c 1

Vera prudencia non requirit yconomicam prudentiam et politicam eth 6 tr 2 / c 1 Vide Vide prudencia yconomicus Vide politicus

Regimen politicum et regale yconomicum differunt specie pol 1 tr 1 c 1

Potentia acquisitiva pecuniarum non est ... ab iungi esse ... yconomica ut ... pol 1 tr 1 c 2.

Prudentia pecunialis ... yconomie pol 1 tr 1 c 2

Quidam dixerunt quod politica et regualia esse idem quod yconomia pol 1 tr 1 c 2.

~~Ydiota prodigi dicitur ydiote eth 4 tr 7 c 3~~ pm
quod Vide prodigus Vide ...

... possessa et per ... yconomice pol 1 tr 1 c 2

Yconomica est quemonarchia id est principatus unius pol 1 tr 1 c 3 quod ... domo

Pecuniativa ... cade yconomice pol 1 tr 2 c 1

... requirit pecuniam

Nulla alia ars est ad quam pertineat uti hiis que sunt utilia domui nisi yconomica pol 1 tr 2 c 1

Vide 1 fol a:

Ignobilis Non omnis felix est qui est ignobilis
ethi i tc i c 6 glo felix
Plus est malitia detrahunt super nobiles et liberos
nobiles et ignobiles pol 1 tc 1 c 3
Virtuosi et nobiles dedignantur reputari equales cum
ignobilibus et viciosis pol 2 tc 1 c 2
Propter equalitatem communicationis virtuosi et nobiles
in ordine ad ignobiles ut frequenter sunt
molesti aliis et mouent seditiones pol 2
tc 1 c 2

Ignotus Amicus homo magis afficitur ad no
tos quam ignotos pol 1 tc 2 c 1
Principantes non debent esse amici ad ignotos
vel ad iniustos et magis si sunt auari super
pol 1 tc 2 c 1
Magnanimi non sunt amici tegentes ad ignotos
nisi sit in iusti temporis pol 1 tc 2 c 1
Via communis est ex ignotis notior 1 tc 2 c 2
Omnis processus in acquirendis ex notis ex ignotis ut
sophus in est eualit communis quod ad ueritatem ignotam
ex notis 3 tc 3 c 3 et 5

Idiota Sciientes retinent in dicant quam
idiote pol 3 tc 2 c 3
Idiote aliquando recte iudicant pol 3 tc 2 c 3
prius post vacuum

Infinitum communis quod finitum est ignatum phisicorum 1 tc 2 c 2
Demonstrare ignota per ignota est manifesta per
immanifesta est non potuit iudicare quod est
posse notum et quod non phisicorum 2 tc 1 c 1
Infinitum est quod finitum est ignotum per contra
verius quod per et for est ignotum infinitum quia
quod infinitum est ut ma mia aut per perpetuam
sic formam phisicorum 3 tc 2 c 4
Intonceuens est communis pole ignotum et intratum
continue et notum phisicorum 3 tc 2 c 4

Yconomica dicitur acquisitiua tibi est naturalis per
yconomice quod aunsit in scientia yconomice pol
1 tc 2 c 1 et petalus
Prudentie sunt in scientia yconomice et politica
pol 1 tc 2 c 1
Yconomia et pecunia habent magis varietatem
utique acquirit enim petuniis sed ad aliud tetendit
aliud finem pol 1 tc 2 c 2
Pecuniatia non est yconomica nec per eius sed sub
sunt ei quod est pecuniatus per existe ad gubernan
tione domus pol 1 tc 2 c 2
Yconomica non facit liberos sed natura ut ex seminat
mari pol 1 tc 2 c 2
Facere tragedie albuno est opus ipsius poli
tice et yconomice sed dispensare in domo
pol 1 tc 2 c 2
Yconomice desunt natura que generat homines et
tibias et pecuniatia que acquirit pol 1 tc 2 c 2
Medicina non est per yconomice subiecta
subministratiua pol 1 tc 2 c 2 quod ipse medicina
Pecuniatia yconomica est utra ad naturam
quam pol 1 tc 2 c 2
Pecuniatia yconomica laudatur pol 1 tc 2 c 2
Nostre nichil participat de uita yconomica
pol 2 tc 1 c 2
Ciuitas yconomica est ex dissimilibus pol 3 tc
1 c 2
Alia est yconomia viri et mulieris pol 3 tc 1 c
prius post vacuum
Yconomica domus est sicut quedam regnum
pol 3 tc 3 c 1
Regnum est quedam yconomica ciuitatis et gentis
pol 3 tc 4 c 1

Yconomice thezaurisatio possessionum non
solum e nata et utilis yconomico set et politico
poli. tt 2 c 1.
Acquisitio rerum naturalium que e pars pertinet ad yco-
nomiam artilia pactius sed pertinet communes
Appetitus yconomi et politi non e ad infinitam
pecuniam pol. tt 2 c 2
Acquisitio pecunie non est sibi yconomi poli.
tt 2 c 2 pecunie
Acquisitio yconomi non e opus yconomi poli. tt 2 c 2
Yconomi querunt pecunie in infinitum volentes
hre pecuniam quibus que sit ad ipsum vite iº
pº quia pecuniativa acquisitiva respiciens yco-
nomiam hz magnam vicinitatem ad acquisitivam quia
hz eundem actum non autem finem iº transferunt se
ab una ad aliam 2º quia quidam non student ita
bene vivere vivere potius in fine sed student
ita vivere simpliciter concupiscentes sed vivere iº
propter hanc concupiscentia ad vivere in infinitum
querunt sustentativa et factiva vite in infinitum
3º quia quidam non solum concupiscunt sed vivere sed etiam
delectationibus et fruitionibus corporalibus iº que-
runt pecuniam in infinitum quia mediante singuli
pecunia credunt se adipisci talia poli. tt 2 c 2
Yconomia maxime debet habere curam de honoribus
quam de possessionibus inanimatorum et eciam utilius
hominum ut sint virtuosi quam ut divitias et
liberos quam servos et quo ad hoc que sibi...
hi noia sic significavit poli. tt 3 c 1.

Ignis sicut
Ignis secundum extremitatem contingit aliquod
primum sed igne phi 3 tt 2 c 3
Nullus antiquorum phorum fecit ignem et terram
corpus in infinitum sed aerem aquam et medium horum
phi 3 tt 2 c 3
Ignis et ... velant in loco phi 4 tt 1 c 4
Inequalis scintilla ignis et caliditas et al-
bedo i. lucididas phi 4 tt 2 c 6
Ignis fertur naturaliter sursum terra deorsum phi
4 tt 3 c 3
Ignis ubique sit communicari intuetes quia
ignis fertur naturaliter sursum terra deorsum phi
4 tt 3 c 3
Ignis fertur naturaliter sursum contra naturam deorsum
phi 4 tt 3 c 3
Ignis movetur naturaliter propter naturam de celo 1 tt 1 c 2
Motus ignis et aeris e sursum de celo 1 tt 1 c 2
Si ignis movetur circulariter non movetur iste motus
e sibi et naturalis quod motus est deorsum de celo 1 tt 1 c 2
Terra et ignis non feruntur in infinitum sed oppo-
situm de celo 1 tt 1 c 1
Pitagorici dicunt ignem esse in medio de celo 2 tt 3 c
Non racionis attingentes arguebant quod ignis esse in medio
mundi primo racione honorabilius quia assignavit terra honora-
bilius ignis honorabilior e aliis elementis esse et est honora-
bilius cum centro tamen medium ... in medio mundi sit ...
... et cuius ... in ignis ponitur in medio
mundi quod in ... parte ... quod terra de celo 2 tt 3 c 1
2a racio ignis cum sit elementum principalissimum ...
... conservativum ignis in medio mundi optime pertinet
conservativi de celo 2 tt 3 c 1.
Pitagorici dixerunt quod ... ignem ...
... esse centrum ignis de celo 2 tt 3 c 1.
Non de igne infernali quod e in medio mundi
de celo 2 tt 3 c 1.
Ignis ... parte natus e sui ... de celo 2 tt 3 c 3
Motus ignis naturalis ...
... ignis magis ... e ... vinc quod ...
de celo 3 tt 2 c 6
Ignis segregat ... et congregat homogenea de celo 3 tt 2 c 6
Congregat et ... ... ignis segregat ...
de celo 3 tt 2 c 6.
Ignis congregat omoyleon et segregat alienum
de celo 3 tt 2 c 6.
Ignis e levius et movetur sursum terra ignis et movetur
deorsum de celo 4 tt 1 c 2.
... ignis e ... levior et velocius
movetur sursum et ... movetur deorsum
... tardius de celo 4 tt 1 c 2.
Ignis ... levis terra simpliciter gravis de celo 4 tt 2 c 3.
... elevatur ... ignem de celo 4 tt 2 c 3.
Ignis e ... levis ... movetur ... admixtum
e ... ignis ... de celo 4 tt 2 c 3.
... ignis et ... de gen et corr 1 tt 2 c 2
... quod ignis et ... augmentari de gen et corr 2 tt 2 c 1
... quod ignis ... et ... augme-
... augmentari de gen et corr 2 tt 2 c 1 ...

¶ Illaudabile | N' ab ondit se forte ad imbecillem, z non vult ire ad aggrediend difficilia z honorabilia w pertinet magnanimitas illaudabile eth 4 / tr 2 / c 2 /

¶ Inanimatu | Alteratio animatorum et inanimatorum alt'nis dicit 4 aliquos ... phisicorum 7 t c 3

vide alteratio

Quedam partes animatorum sunt inanimate i in sensibiles ut pili capilli phisicorum 7 t c 3

Cognoscitur alteratio in animata per alteratio animata et non econverso phisicorum 7 tr. t c 3 vide alteratio

Inanimata movetur ... econverso ... inanimata ... phisicorum 8 t c 3

Continua eterna de inanimata non movetur ... phisicorum 8 tr 2 c 2

Nullum de inanimatis per intrinsece ... ipsum ... movetur ... ab alio phisicorum 8 tr 2 c 2

Inanimata dicuntur ab animatis de celo 2 tr 1 c 2 ... differt

In animatis non est principium motus de celo 2 tr 1 c 2

... inanimatis non movetur ... non movetur ... in loco ... de celo 2 tr 1 c 2

Omne animatum dicitur ab inanimato motu z sensu de anima 1 tr 1 c 2 vide animatum

Animatum dicitur ab inanimato ... de anima 2 tr 1 c 2

Nullum de inanimatis ... de anima 2 tr 3 c 3

Nullum de inanimatis ... de anima 2 tr 3 c 3 vide vox

... de anima 3 tr 3 c 1

¶ Illegale | Illegitimum z iniustum z illegale z non sensibile lege ut unus tyrannizet super alios pol 1 tr 1 c 2

Qz illegale z illegitimum non est ... politicum pol 1 tr 1 c 2

¶ Infortunium | Infortunium z ... phisicorum 2 tr 2 c 2 vide infortunium fortuna z ... phisicorum 2 tr 2 c 2 vide fortuna

¶ Invisibile | ... de anima 2 tr 3 c 2 ... de anima 2 tr 3 c 2 ... de anima 2 tr 3 c 1 ... de anima 2 tr 3 c 1 ... de anima 2 tr 3 c 1

Ipse. Nichil idem movet secundum idem [illegible]
[illegible] moveatur ab [illegible] phisicorum viii tt 204 [illegible]

300

Moveo

Nichil movet se ipsum [illegible] per se sive movet se ipsum
vel dempta [illegible] [illegible] movet se ipsum
phisicorum viii tt 204

Magis necessarium movet se ipsum [illegible] accidens
phisicorum viii tt 204

Possibile idem movere se ipsum [illegible] per se non
mota moveat aliam ipse phisicorum viii tt 204

Intelligibile. Intellectus movetur ab intelligibili
metaphysice xii tt 262

Primum movens est primum intelligibile metaphysice xii tt 262
[illegible] sempiterna est [illegible] intelligibilium [illegible]
[illegible] que sunt intelligibilia [illegible]
[illegible] metaphysice xii tt 262

Simplicia sunt intelligibilia [illegible]
[illegible] actus metaphysice xii tt 262

[illegible] intelligibile [illegible] metaphysice
xii tt 262

Intellectus intelligibilia [illegible] prima eo quod actus
[illegible] intelligitur non [illegible] intellectus [illegible]
est intelligibile [illegible] quod [illegible] [illegible]
[illegible] in intellectu [illegible] simplicia
[illegible] intelligibile [illegible] actu [illegible] intelligibile
metaphysice xii tt 262

[illegible] intelligibilium [illegible] melius
[illegible] appetibilium [illegible] [illegible]
primum appetibile et primum intelligibile sunt eadem [illegible]
[illegible] appetibile [illegible] intelligibile [illegible] appetibile
bonum et [illegible] simpliciter [illegible] bonum simpliciter
Intellectus intelligit se ipsum [illegible] intelligibile
metaphysice xii tt 262 [illegible]

Intellectus [illegible] intelligens [illegible] est at
[illegible] intelligibile metaphysice xii tt 262 [illegible]
Intellectus

Idem [illegible] est intellectus et intelligibile metaphysice xii tt 262
Intellectus actuatur [illegible] intelligibile metaphysice xii
tt 262

Illustres. Illi solum sunt illustres qui operantur
virtute ea que sunt digna honoris et optima [illegible]
operandum in vita humana [illegible] illustres i. gloria
et [illegible] insignes et divites [illegible] illustris
[illegible] quia gloria et honore [illegible] [illegible]
[illegible] ethicorum i tt 156

aiblm

Inanimatis Cuiuslibet sciencia prudinat q(uo)d (con)sules
disciplinas debitu (est) ec mitatib(us) eth 1 tc 1 c 2
Cuiuslibet scias prudinat q(uo)d scire (et) addiscere tpe
debet addiscere eth 1 tc 1 c 2
Scia pollitica omnib(us) aliis legem imponit eth 1
tc 1 c 2
Omnes artes (et) scie desiderant quoddam bonum eth 1
tc 1 c 3
Omnes scie inquirunt illud q(uo)d (est) eis necc(essarium) ad
finem consequendu eth 1 tc 1 c 3
Magnanimitas cum actum cuiuslibet virtutis operat
eth 4 tc 1 c 1
Omnes leges intendunt ad bonum sed in
diuiter eth 5 tc 1 c 2 q(uere) lex
lex precipit singulos actus virtutis eth 5
tc 1 c 2
lex precipit opa virtutis (et) prohibet opa ma
licie eth 5 tc 1 c 2
Sola iusticia operatur utilia alteri vel co
mmunitati vel principi communitatis eth 5
tc 1 c 2 q(uere) scilicet
Iniustissima inter ea q(ue) in communitatem ve
niunt magis vult minuere eth 5 tc 1 c 6
Illa de quibus leges precipiunt si se considerata
(et) tali non sunt iusta simpliciter et p(er) se sed
solum p(er) accidens eth 5 tc 2 c 2
Ideo quod (est) per accidens non (est) sub arte
eth 5 tc 4 c 1 q(uere) casus
Ars solum indicat id quod p(er) se eth 5
tc 4 c 1
Agathon paetarum ars dilexit for
tunam (et) econ eth 6 tc 2 c 2 q(uere) ars
Pollitica non solum intendit (et) appetit
id quod (est) conferens quo ad prius sed
etiam q(uo)d (est) utile in totum vitam eth 8 tc
2 c 3
Operantes pollitice (et) bellice non sunt in se
ipsis vacantes sed appetunt aliquem fine
in quem ordinant eth 10 tc 2 c 6

Inanimatum Inanimatione inanimatorum q(ue) amat
vinum vel aurum non (est) amicicia eth 8 tc
1 c 3 q(uere) amicicia
Ad inanimata non (est) amicicia eth 8 tc 1 c 2
Inanimatione in amatorum non (est) amatio u(e)l
amatio non magis fit ad inanimata sicut
ad animata eth 8 tc 1 c 6 q(uere) amato
Inanimata neque est amicicia neque iustum
... q(uia) non conicant magis oppone b(ru)ta
eth 8 tc 2 c 2
Inferiora queda sunt animata (et) inanimata pol
1 tc 1 c 2
In domo (est) dux in seculatis animatis (et) ina
nimatis pol 1 tc 1 c 2
In animatis (est) aliquod principans ad armoniam pol
1 tc 1 c 3
Inanimata quecumque agunt etiam agunt (et) non
ethic tc 1 c 1
Ad animata sicut (et) inanimata quia inanimata
que operantur operantur p(ri)ma... illi p(er)suetudine
ethic tc 1 c 1
Animata (et) inanimata ... ethic tc 1 c 1
Nec in animatum nec infans nec bestia faciunt
aliquid a fortuna pro eo quod sunt a fortuna phisicorum
2 tc 4 c 3
In inanimatis infantibus (et) bestiis non (est) electio
tium nec differentia ... phisicorum
2 tc 4 c 3
Casus non solum reperitur in agentibus a proposito
sed in bestiis (et) inanimatis phisicorum 2 tc 4 c 3
In inanimatis sunt fortunata in methaphisice
phisicorum 2 tc 4 c 3 ... pol ...

Intellectiuus Speculatiuus (et) actiuus sunt intellectiui
(et) aristotilis ... pol ... capte
ad subditis principes ... pol 1
tc 2 c 1
... ... intellectivi pol 1 tc 2 c 1
In gentes qui multum declinant ad enim opa
sunt magis audaces (et) deficientes in intellectu qui
magis ad aspera sunt magis intellectivi non
audaces (et) qui sunt medii sunt media di
spositione pol 1 tc 2 c 1
Oportet bene principes esse intellectivos (et) audaces
pol 1 tc 2 c 1
... sensitiua ... in intellectiua phisicorum ... 2 c 1

Ista/ Que sunt facta propter unum/ nequaquam sunt facta secundum electionem/ eth 3/ tt 2/ c 1/
F Generacio hominis precedit generacionem omnis et intellectus pol 1 tt 3 c 3
Appetitus sensitivus prior via generacionis quam intellectus pol 1 tt 3 c 3
Irascibile et concupiscibile statim a nativitate insunt pueris sed intellectus non statim sed procedente tempore pol 1 tt 3 c 3
Fetus seniorum in parte in corporibus et intellectibus sunt minores pol 1 tt 3 c 3
Fetus decrepitorum ultra tempus deputatum quia sunt debiles in corpore et sunt instabiles et in intellectu pol 1 tt 3 c 3
Pueri primo sunt disponendi tam appetitu et corpore quam intellectu pol 8 tt 1 c 1
Laborare intellectu impedit operacionem corporis pol 8 tt 1 c 1
Quando intellectus intelligit ipsum sunt ay c te 2 tt 1 c 2
Veritas est adequacio rei ad intellectum ay c te 2 tt 2 c 4
Intellectus in a compositione sua quam sententiat intelligit aut affirmat aliquid aut negat ay c te 2 tt 2 c 4 | intellectus 3 linea
Intellectus quod componit affirmando vel negando sicut est in re necessario dicit quod vera intelligit ay c te 2 tt 2 c 4
Sunt necessaria cui opponitur non enim dicitur eius sed esse et compositionem et divisionem in intellectus ay c te 6 tt 1 c 3
Intellectus intelligit plura componendo et dividendo simul ... quod intelligit plura sicut unum sed una oracione ay c te 6 tt 1 c 3
Prima operacio intellectus est esse tam simplicium et quiddities ... compositionem et divisionem ay c te 6 tt 1 c 3 / 2 decada 3 tt c
Non de duplici operacione intellectus scilicet de simplicium apprehensione et compositione et divisione ay c te 6 tt 1 c 3 / 2 decada 3 tt c
Causa entis veri et falsi est operacio intellectus que est compositio et divisio ay c te 6 tt 1 c 3
Anaxagoras posuit primum principium movens esse intellectum qui est actus ay c te xii tt 2 c 1
In intellectu principium est intelligibile appetitus et actus intellectus ... fantasia
Intellectus movetur ab intelligibili ay c te xii tt 2 c 2 intellectus 3 linea
In actibus ... consistit delectacio ay c te xii tt 2 c 2
In actibus ... intellectus consistit ... delectacio ay c te xii tt 2 c 2 supra delectacio
Intellectus ... intelligit se ... intellectus ... intelligit ... intelligibile ay c te xii tt 2 c 2 vide 1 pol

Intellectus/ Homo debet eligere bonum secundum operacionem propria intellectus/ quia homo debet eligere omne secundum propriam operacionem ipsius hominis sed hec est operacio speculativa/ que convenit homini secundum optimum quod est in ipso/ scilicet intellectum/ eth x, tt 2/ c 6
Homo secundum intellectum operans et hunc curans optime dispositus est et deo est amantissimus eth x/ tt 2 c 1/ supra vide homo
Cognatissimum et similimum deo est ipse intellectus/ eth x, tt 2/ c 1
Dii maxime videntur diligere intellectum/ eth x, tt 2/ c 1/
Dii habent curam de illis qui vacant bonis intellectualibus/ et qui bene et recte operantur tamquam diligentibus se/ eth x, tt 2/ c 1
Homines vivere in intellectu regit debent naturaliter sunt aliorum domini et rectores pol 1 tt 1 c 1
Intellectus et racio in homine principatur appetitui sensitivo principatu politico et regali pol 1 tt 1 c 3/ supra homo
Naturaliter est appetitui sensitivo sive non regi a b ... pol 1 tt 1 c 3
Qui pollent intellectu sunt naturaliter domini pol 1 tt 1 c 3.
Qui iubent intellectum principari vident iubere principari deum et leges quia qui vult intellectum vel leges et intellectus principari iubet deum i. homines et ... pol 3 tt 3 c 2
Melius est homines per intellectum ... principari quam per intellectum ... appetitu ... pol 3 tt 3 c 2
Leges sunt intellectus sine appetitu ... pol 3 tt 3 c 2
Consideracio de institucione voluntatis et negociacionis ... pol 8 tt 8 c 2
Actio intellectus ... et ducto omnium aliarum actionum exteriorum et ... architectonica pol 1 tt 1 c 2
Qui habitant in locis frigidis sunt ... defectione sunt aliorum secundum intellectum et artes ... pol 1 tt 2 c 1 supra politizo
Inventa quod multum declinat ad ... sunt magis aliorum et deficientes in intellectu qui magis ad asiam sunt magis intellectualia ... pol 1 tt 2 c 1.
Sunt ulterius quae vite ... consistit in operacione intellectus speculativi pol 1 tt 3 c 2 / ... x c c
Sunt via generacionis ... legislator curare de disposicione corporis et appetitu quam de disposicione anime et intellectu pol 1 tt 3 c 3
Corpus ordinatur ad intellectum et racionem tamquam in finem pol 1 tt 3 c 3
Finis naturalis hominis est racio et intellectus ... pol 1 tt 3 c 3 vide F

Impossibile sine virtute aduentu in possibile
e viuere pol 1 tt 1 c 2
Impossibile viuere sine cibo pol tt 2 c 1.
Impossibile e in artes et politia ordine
omnia diligenter et perfecte scripta esse pol 2 tt 1 c 4.
Impossibile est indigentem bene principari
et studio vacari pol 2 tt 2 c 3
Incontinentes nequaquam magis secundum virtutes
sicut soli virtuti honor principatus defendat
Impossibile est quod illi homines sine virtute in ~~fal~~
~~libilit~~ principari pol 2 tt 2 c 3
Impossibile est omnes cives esse equaliter virtuosos pol 3 tt 1 c 2
Non est possibile illum qui viuit vita banau
sica et mercenaria operari opera virtutis pol
3 tt 1 c 2.
Studiosos impossibile est adinvicem dissentire
cum quod singuli pol 3 tt 3 c 2
Non est possibile eundem animal scitum esse
ita plures ventres diuites scitum esse
et plures aures pol 4 tt 1 c 2
Impossibile est ciuitatem esse sine pauperibus
pol 4 tt 1 c 2
Impossibile eundem simul et semel esse diuitem
et pauperem pol 4 tt 1 c 2
Cum non sit aliquas personas ut possessiones impossibile
est posse vacare pol 4 tt 2 c 1.
Impossibile est conuiuio vitiato non attinere in sine
aliquod malum pol 4 tt 1 c 1.
Nullus mittit manum ad impossibilia pol
4 tt 3 c 3
Contingit aliquas esse quas dispensare et facere
studiosas impossibile est id est difficile pol 4
tt 3 c 2
Sine principibus impossibile est esse ciuitatem pol
6 tt 2 c 1.
Sine principibus virtuosis qui faciunt bonum et re
gnando non est possibile ciuitatem conseruari pol 6
tt 2 c 1.
Impossibile est ciues adinvicem conuersari sine
delinquentium correctione et discordiarum
abscisione pol 6 tt 2 c 1.
Impossibile est optime operari illos qui non
optima operantur pol 1 tt 1 c 1.
Impossibile est eum qui nunquam agit agere bene pol 1
tt 1 c 2

Non est possibile politiam et ciuitatem esse optimam sine
moderata substantia pol 1 tt 2 c 1.
Impossibile est ciuitatem subsistere sine multitudine pol
1 tt 2 c 3
Impossibile est primum sempiternum ex equo fit generatio
sicut magis patet tempori auctoritate 2 tt 1 c 2
Impossibile est quod aliquid sciatur nisi aliquo scito auctoritate
2 tt 1 c 2
Impossibile est ~~primum~~ scibilia adinvicem primum desperans deductis
et genere primum deducens per scientiam auctoritate 3 tt 2 c 1
Si non est sempiternum impossibile est esse generationem aliquorum
auctoritate 3 tt 2 c 1 per propositionem generatio.
Impossibile est aliquid generari ex non ente auctoritate 3
tt 2 c 1
Impossibile est contraria opinari circa idem sit et quod non
sit auctoritate 4 tt 2 c 1
Impossibile est omnia per rigorem demonstrari auctoritate
4 tt 2 c 2
Impossibile est omnia mouere auctoritate 4 tt 2 c 4
Impossibile est quod omnia sint vera ut omnia sint
falsa ut omnia sunt simul vera et falsa auctoritate 4
tt 2 c 4 per propositionem necesse
Impossibile omnia semper quiescere et esse in quiete
auctoritate 4 tt 2 c 4 per propositionem quies
Impossibile est omnia semper moueri auctoritate 4
tt 2 c 4 per propositionem moueo
Impossibile est aliquem manere sine cibo et respiratione
auctoritate 4 tt 1 c 4
Prima principia sillogismi impossibile est scire aliter
auctoritate 4 tt 1 c 4
Impossibile dicitur duo quadratis vnus cubus ali
in parium potentia sicut actualiter et possibilia et a
dicitur impossibile non propter impotentiam respectu
potentiarum ut id est impossibile aug
[illegible] ut diameter esse
incommensurabilem auctoritate 4 tt 2 c 6
Impossibile est aliquid generari et fieri propter potentia
me auctoritate 1 tt 2 c 3
Impossibile et impossibile est parua potentia auctoritate
9 tt 1 c 1
Propter quas sicut arte impossibile est quod non calefieri
neque edificare et publicanus quod est per definitionem
auctoritate in lage et temporibus auctoritate 9 tt 1 c 2
Nichil fit quod possibile est fieri auctoritate 9 tt 1 c 2

Non sequitur id falsum et impossibile Arist. 9 metaphysice tc 2
Si autem tantum sit possibile quod et impossibile sequitur ... duo tempora posita ... possibile
et possibile possibile quia secundum animus impossibile ...
et impossibile esse ... Arist. 9 metaphysice tc 2
Impossibile est esse edificatorem qui non edificavit
vel citharedum qui non citharizavit Arist.
9 tc 1
... est impossibile ... Arist. 9 tc 1
... impossibile Arist.
9 tc 2
Impossibile est esse primum ... non ... opposita
Arist. 12 tc 6
Impossibile est esse prius et posterius sine tempore Arist.
12 tc 1
... vel ... vel qualitate
... est impossibile physicorum 1 tc 1
Impossibile est omnia esse unum ... forma
... omnia sint unum ... physicorum
1 tc 1
Impossibile est corpus esse ex indivisibilibus
... magnitudo ... magnitudine
... physicorum
1 tc 1
Impossibile est ... infinita esse in finita ...
... physicorum 1 tc 2
Impossibile est ... esse ... physicorum 1 tc 2
Intellectus ... actus ... impossibile physicorum 1 tc 2
Impossibile ... intellectum ...
... est impossibile physicorum 1 tc 2
In ... impossibile est esse plures contrarietates
... physicorum 1 tc 2
Impossibile est ... physicorum 1 tc 3
Impossibile est motum fieri sine loco vacuo et tempore
physicorum 3 tc 1
Impossibile est idem mobile moveri diversis motibus
... non fit in eodem physicorum 3 tc 3
Impossibile est idem mobile ... duos motus
... physicorum 3 tc 3
Impossibile est ... infinita esse ... physicorum
3 tc 2
Impossibile est esse actu infinitum physicorum 3 tc 2
Impossibile est ... physicorum 3 tc 3
Impossibile est non ... locum corpus physicorum 3 tc 3
Impossibile est ... physicorum 3 tc 3
...

Intellectus possibilis ... intelligens ...
... intellectus ...
... intellectus ... actu ... Arist. ... tc 2
... intellectus ... Arist. ... tc 2
... intellectus actualis ... in ... Arist.
tc 2 ... linea
Intellectus ...
...
... intellectus ...
... Arist. ... tc 2
Intellectus ... Arist.
... tc 2
... intellectus ... Arist. ... tc 2 ... dicitur tc
Intellectus ... actus ... physicorum
... physicorum 1 tc 2
... intellectus ...
physicorum 1 tc 2
Intellectus ... non ...
... non ...
... plures ...
... intellectus ...
... physicorum 1 tc 1 ... linea
... intellectus ... physicorum 2 tc 2
... intellectus ... physicorum 2 tc 2
... intellectum physicorum 2 tc 2
... intellectum ...
... intellectum physicorum 2 tc 3
... intellectum ... physicorum 2 tc 3
... intellectum ... physicorum
2 tc 3 ...
... non agunt per intellectum et delibera-
tionem physicorum 2 tc 81
Non contingit intellectum deficere in intelligendo
et ymaginando ... ymaginando ...
... ymaginamur ... physicorum 3
tc 2
~~Impossibile est ... infinita esse ... physicorum 3 tc 2~~
... plures motus ...
... intellectum
physicorum 8 tc 3
... intellectum et appetitum physicorum
8 tc 3 ...

Idem inseparatis animi idem est appetibile et intelligibile in nobis ante non causa vij t c 2
Item vide separatum

Iudicio idem est intellectus et intelligibile causa vij t c 2
Inseparatis animi idem est intelligens et intellectum causa vij t c 2
Intelligere dei est idem secundum causa vij t c 2
Aliqua dicuntur esse idem ratione subiecti ut esse album et musicum physicorum i t c 1
Non est unus modus generandi in omnibus quia latere fiunt ex luto domus ex lateribus physicorum i t c 2
Idem eius et actus et in potentia physicorum iii t c 3
Idem est eadem dispositio efficiens secundum aliam formam et formam dispositionis ut nauta presentia et absentia est causa salvationis et submersionis navis physicorum ii t c 1
Idem aliter se habens est causa oppositorum physicorum ii t c 1 ut nauta presentia et absentia causa fiendi et non fiendi
Aliud unicum principio non possunt esse idem simul physicorum ii t c 1
Idem est in actu et in potentia tempore enim ... eiusdem successive non simul ... [illegible] ... eodem tempore non eodem modo physicorum iii t c 2
Non est idem secundum considerationem ut potentia ad agendum ut non est idem esse eius et esse mobilis ad statuam ... quod potentia contraria non essent eadem et contraria ut sanare et non sanare ... contraria unius sunt eadem et si contraria essent eadem activitas essent eadem physicorum iii t c 2 ... color ad visibile est actus et potentia ... illa ...
Non est idem esse in actu et esse in potentia secundum rationem physicorum iii t c 2
Actus et potentia in re diversitatem non faciunt ... potentia contrariorum essent eadem et contraria ut sanare et non sanare ... quecumque unius sunt eadem et si contraria ... essent eadem actu ... eadem ... color ad visibile est actus et potentia ... non sunt idem ... illa physicorum iii t c 2
Color et visibile non sunt idem nisi secundum rationem ... aliud ... et ... aliud visibile physicorum iii t c 2
Actus et potentia eiusdem rei non sunt idem simpliciter ... ratio ... actus et potentia materie ... potentia ... non sunt idem ... sanitatem et egritudinem ... potentia non sunt idem ... actus et potentia ... visibile et color ... sunt idem ... physicorum iii t c 3

Idem aliquando movetur et movet ... quod movetur et in potentia ut moveat et quod actu movet ... in ... et patiens ... agit et patitur ... maneat et moveat physicorum iii t c 2
Idem movens ... physicorum iii t c 3 Item vide actus
Omnis actus est in mobili physicorum iii t c 3 Item vide actus
Idem est spatium unum ad duo ... physicorum iii t c 3
Idem est spatium ascendentis et descendentis physicorum iii t c 3
Aliqua sunt idem ... non ... ut actio et passio physicorum iii t c 3
Impossibile est ... diversis ... physicorum iii t c 3 ... [illegible]

Innatum Innata sunt nobis via cognoscendi ... in ea ... physicorum i t c 1
In natura est nobis via cognoscendi ... non ... confusa physicorum i t c 1

Imbecillis / Vir as audet se forte adimbecillem ad aggrediendum difficilia et honorabilia / ubi precellus audosi e illaudabile / eth 2 tt 1 / c 2 /
Ostendere se fortem ad imbecille e onerosum i. lucrosum / eth 2 tt 1 / c 2 / g R fortis

Inconveniens 3 dare infinitum dividere quod impossibile phys 1 tt 2 c 2
Inconveniens 3 credere intelligere i ymaginacionem ... habitudinem 2 distus ymaginata ... 3 in re ... i. intelligere ... i ymaginacione phys 3 tt 2 c 6

Indeterminatum fortitudo 3 ... indeterminata phys 2 tt 2 c 2
Fortuna 2 casus sunt cause indeterminate phys 2 tt 2 c 3
Antiqui posuerunt materiam esse quod indeterminatum phys 3 tt 1 c 2
In motu i ... principium 3 finis ... esse determinatum in motu ... indeterminatum phys 8 tt 3 c a / bi i ao ...

... [illegible]
Indeterminatum / ... delectat vel consistat audiente indeterminatum e eth 7 tt 9 / c 1 / g R delectatio
Res morales sunt equaliter indeterminate sed 2 rones que ... accipiunt eth 7 tt 4 c 2 /
Vita mala 2 corrupta 2 que e cum contrariis 2 talis ... e indeterminata eth 9 tt 3 c 2 / g R vita mala
Vita malorum indeterminata est / eth 9 tt 3 c 2
Consistens circa vitam unumquodque se indeterminata ...
Impossibile / ... est possibile quod ad ... eth 9 / tt 1 c 3 /
Impossibile e aliquid sunt in actu ... delectari 2 ... sed tamen ... delectacionem ... aliquis ... male delectatus ... delectabilia non fuissent sibi facta / eth 9 / tt 2 / c 2 /
Pos primos non e possibile concordare nisi forte ... i. tempus modicum / eth 9 / tt 2 / c 2
Non e possibile unum hominem multis conbiuere eth 9 / tt 3 c 3 /
Non videtur posse contingere / quod unus homo sit amicus multis valde / eth 9 tt 3 / c 3 /
Non e possibile unum hominem ... amore corporale excellenter amare plures amasias eth 9 tt 3 / c 3 / vide ii fol

bi i ao ...

vide ... ...

Impossibile est vel non facile indigentem operari bona, eth 1, tc 1, c 6
Impossibile est quemquam esse inverecundum se ipsum ignorare, eth 3, tc 1, c 2
Impossibilium est voluntas, eth 3, tc 2, c 1, quere voluntas
Eligens impossibile videtur esse stultus et insipiens, eth 3, tc 2, c 1
Impossibile est quod aliquis velit operari iniusta et non velit esse iniustus, eth 3, tc 3, c 2
Non enim est possibile aliquem habere pecuniam qui non intendit curam quod habeat, eth 4, tc 3, c 2
Non est possibile magnanimitatem esse sine bonitate aliarum virtutum, eth 4, tc 7, c 1
Res diversas impossibile est commensurari secundum veritatem, nichilominus secundum indigentiam humanam possunt contineri sufficienter mensura, eth 5, tc 1, c 6
Impossibile est aliquem pati iniustum passive nisi aliquo faciente iniustum active, eth 5, tc 2, c 4, quere iniustum
Impossibile est aliquem pati iniustum passive nisi sit alius qui iniustum operetur, eth 5, tc 2, c 4
Virtutes et malicias impossibile est homini consequi in esse, sed ad ipsorum generationem et possessionem opus est mora exercitationis et doctrina secundum eum, eth 5, tc 2, c 4
De quibusdam non est possibile quod aliquod universale dicatur quod semper recte se habeat, eth 5, tc 3, c 1, quere equitatis sed actus humani de quibus leges dantur in quibus est aliquid verum ut in pluribus, tamen quandoque propter alias circumstantias deficere potest, eth 5, tc 3, c 1
De quibusdam impossibile est ponere legem, eth 5, tc 3, c 1, quere lex
Impossibile est prudentem non esse bonum, eth 6, tc 4, c 1
Impossibile est aliquem esse virtuosum moraliter sine prudentia, eth 6, tc 4, c 2
Non est possibile aliquem esse prudentem sine virtute morali, eth 6, tc 4, c 2
Impossibile est aliquem esse prudentem et incontinentem simul, eth 7, tc 1, c 10
Non est possibile moribus virtuosis condignum honorem et premium contribuere, eth 8, tc 3, c 2, quere honor
Non est possibile quod aliquis manifeste malus mutetur virtuosus sed solum bonum honestum quod solum id suo habitui conformatur, eth 10, tc 1, c 3, vide possibile

Impediar ... infortuna impediunt felicitatem ... operibus virtutis, eth 1, tc 3, c 2
Nulla operatio perfecta est impedita, eth 1, tc 2, c 2
Fortuna superexcellens impedit felicitatem, eth 1, tc 2, c 2
Propter amorem venereum non est possibile aliquem hominem simul multas mulieres amare vehementer, eth 8, tc 1, c 6
Una delectatio impedit aliam, eth 10, tc 2, c 3, quere delectatio
Delectationes aliene a propriis operationibus officiunt et impediunt, eth 10, tc 2, c 3
Operationes proprie impediunt extraneas, eth 10, tc 2, c 3, vide operatio

Indigentia illud unum quod continuat omnia commutabilia secundum rei veritatem est indigentia humana, quere assignans etc., eth 5, tc 1, c 6, vide commutabile
Secundum rei veritatem mensurare omnia commutabilia est indigentia humana, eth 5, tc 1, c 6
Numisma factum est propter indigentiam, eth 5, tc 1, c 6
Indigentia est mensura commutabilium secundum rei veritatem, eth 5, tc 1, c 6
Omnia commutabilia mensurantur per indigentiam et denarium, eth 5, tc 1, c 6
Indigentia humana est mensura commutabilium, eth 5, tc 1, c 6, quere commutabile
Indigentia humana et necessitas cohibet omnia commutabilia, sed opus est quod mensurentur secundum rei veritatem, eth 5, tc 1, c 6
Dicitur prestat auxilium indigentie, eth 8, tc 3, c 2
Indigentia ... pol 6, tc 1, c 2

Ubi loquitur licet superhabundancia bonorum exteriorum prebent quedam impedimenta homini ad speculacionem eth x tr 2 c 6
Bona exteriora sunt quedam impedimenta homini ad speculacionem eth x tr 2 c 6 g speculativi
Artifices multociens propter intemperanciam impediuntur ab operibus eorum poli tr 3 c 3
Coytus nimius impedit acuitatem mentis ... pol 1 tr 3 c 3
Labiar ... impedit operacionem corporis pol tr 1 c 1
Duo sunt impedimenta cognicionis veritatis scilicet consuetudo et natura met 2 tr 1 c 3 pro veritate
Consuetudo audiendi fabulas et frivolitates est impedimentum inquisicionis veritatis met 2 tr 1 c 3
T. require ... veritas
Diversitas specierum impedit operacionem physicorum ... 2 c 2
Diversitas spiritus et magnitudinum impedit operacionem motivam physicorum ... 2 c 2
Diversitas in ... impedit operacionem motivam physicorum ... 2 c 2
Motus in ... impedit ... scientiam physicorum 8 tr 3 c 3
Omnia ... impediunt scire physicorum 8 tr 3 c 3

Incidens dicitur 2 per ... incidunt ... ad materiam et formam met xij tr 1 c 1 et generatione ... rei sicut ... ut sit ... dicitur ... met xij tr 2 c 1
In artificialibus agentibus a finibus ... incidunt ... medicine ... sanitas ... propter sanitatem met xij tr 2 c 1
... sepe in ... physicorum 2 tr 4 c 1
... sepe ... physicorum 2 tr 4 c 1
... incidunt in idem ... physicorum 2 tr 4 c 1
... in ... sepe ... physicorum 2 tr 4 c 1

Indigens in dubitantibus et in recta dispositione sanitatis ... qui aliquid fecerunt prosperitate tribuitur honor et indigentibus tribuitur pecunia eth 8 tr 3 c 2
Quilibet enim qui est indigens attendit ad illa quibus indiget et illius gratia diligit illa que dat ut talia recipiat eth x tr 1 c 1
... nec habet aliquam ... neque indiget aliquo ... eth 1 tr 3 c 2 ... fol ...

Incorruptibile Corruptibile et incorruptibile sunt contraria quia sunt ipsa differentia ... generis ... met x tr 2 c 1
Corruptibile et incorruptibile different genere ... naturali ... plurimum ... potestas ... met x tr 2 c 1
Corruptibile et incorruptibile different ... potencia ... ad pati corruptibile ... met x tr 2 c 1
... contrarios ... passivis ... corruptibile et incorruptibile ... met x tr 2 c 1
Corruptibile et incorruptibile ... met x tr 2 c 1
Corruptibile et incorruptibile non ... eadem specie ... met x tr 2 c 1
Nullum corruptibile vel incorruptibile ... actus ... corruptibile et incorruptibile ... met x tr 2 c 1
Corruptibile et incorruptibile ... met x tr 2 c 1
Corruptibile et incorruptibile ... met x tr 2 c 1
Corruptibile et incorruptibile ... met x tr 2 c 1
Corruptibile et incorruptibile plus different ... met x tr 2 c 1
... corruptibile physicorum ... 3 c 1
Antiqui posuerunt materiam esse incorruptibile physicorum 2 tr 1 c 1
... ingenitum et incorruptibile physicorum 3 tr 2 c 1
... incorruptibile ... physicorum 8 tr 3 c 1 ... alio ...

I

Idem continente et temperatum et incontinente et intemperatum in idem ponunt (?) quantum ad obiectum et subiectum eth 7 tt 1 c 2

Incontinencia et intemperancia non sunt omnino idem eth 7 tt 1 c 8

Antiqui estimabant operacionem esse idem quod generacionem non autem est idem sed alter eth 7 tt 2 c 2 vide spacio

Propter hoc quod felicitas indiget bona fortuna tunc quibusdam videtur quod bona fortuna sit idem felicitati eth 7 tt 2 c 2

Bona fortuna non est idem felicitati eth 7 tt 2 c 2 post vide fortuna

Nichil idem est semper delectabile homini eth 7 tt 2 c 3 post vide delectabile

Nature composite ex diversis non semper unum et idem est delectabile eth 7 tt 2 c 3

Stoyci existimabant eosdem esse viros bonos et amicos eth 8 tt 1 c 1

Non semper unum et idem est utile sed secundum diversum statum variatur eth 8 tt 1 c 3

Parentibus non sunt idem amici delectabiles et utiles eth 8 tt 1 c 6

Non est idem iustum et iniusticia inter patrem et filium et inter fratres et inter communicatos et coetaneos et inter amicos

quia aliud est debitum unum exhibere ab alio secundum aliam et aliam communicacionem eth 8 tt 2 c 3 vide in fol r° I

Publicanus dicit quod fures sunt idem secundum suggestione et secundum radicem et cetera talia eth 8 tt 2 c 6

Pastores putant et nuncupant se communes et ambos parentes se de equalitate et impios filios puniri eth 8 tt 2 c 6

Non idem iustum videtur esse observandum ad amicum et ad extraneum et ad ethayricum et condiscipulum eth 8 tt 2 c 6

Impossibile est quod simul in actu sit idem delectari et tristari eth 10 tt 2 c 2 vide impossibile

Quam diu est eadem disposicio facientis et pacientis tam diu manet idem effectus eth 10 tt 2 c 2

Activo et passivo manentibus in eadem disposicione manet idem effectus eth 10 tt 2 c 2

Delectacio non est idem quod motus ut patet eth 10 tt 2 c 3 vide delectacio

Quibusdam videtur quod delectacio et operacio sit idem propter hoc quod non contingit delectacionem separari ab operacione quod tamen est falsum ut concludens eth 10 tt 2 c 3

Non idem videtur calidum debili et supra lesarto (?) et bene se habenti quia illi non videtur calidum nisi quod secundum virtutem excellit medium complexionis debili autem et supercalefacto etiam modicus calor videtur excessivus secundum al eth 10 tt 2 c 3

Non omnibus febricitantibus competit idem eth 10 tt 3 c 2

Varias leges congregare non est idem quod legem ponere vel legis partes tradere eth 10 tt 3 c 3 post vide lex

Recolligere per eleccionem varias inter se contrarias leges in unum non est idem ad eo quod posse recte iudicare de illis quales sunt enim magnum et difficilium primum facile eth 10 tt 3 c 3

Communitas politica et civitas idem sunt pol 1 tt 1 c 1 vide r° in fol H

Fluvii et fontes dicuntur esse idem et manet quoque pol 3 tt 1 c 1

Multorum est idem finis pol 3 tt 1 c 2 g. ut remigatorum gubernatoris procuratoris finis est salus navigacionum pol 3 tt 1 c 2

Civitatis bene ordinate idem est vir bonus et civis studiosus in ordinate non pol 3 tt 1 c 2

Idem non est idem competit domino et servo pol 3 tt 1 2 c 1 g. vide servus

Politeuma et policia idem significant pol 3 tt 2 c 2 g. vide policia

Non est idem iustum simpliciter politico et dispotico pol 3 tt 3 c 3

Non est possibile quod idem aliquis sit simul pauperes et divites plures nec utres sunt simul pauperes divites et plures aurees pol 4 tt 1 c 2

Quasi sola aristocracia idem est optimus vir et civis optimus simpliciter in aliis secundum quid pol 4 tt 2 c 1 vide r° in fol I

Vita activa et politica sunt idem pol 7 tt 1 c 2

Vita contemplativa et activa et politica sunt idem pol 7 tt 1 c 2

2 Idem est finis omni homini singillatim et communitati pol 7 tt 3 c 2

Idem utique est omni activo optimi et optime politice pol 7 tt 3 c 2 vide r° in fol II

Indigeo Quanto actiones politice sunt maiores et meliores, tanto adeas exigendas pluribus indiget, eth x tt 2 c 6

Speculanti propter bonitatem nulla est necessitas et indigentia, actualiorum et iustiorum et bonorum exteriorum ad suam operationem extendam, eth x tt 2 c 6

Si homo speculatiuus bonis exterioribus indiget hoc est inquantum est homo, indiget naturis ad bene sustentationem ut eth x tt 2 c 6 vt Bona exterioris

Non modo quo speculatur indiget bonis exterioribus, si quantum est homo ut eth x tt 2 c 6 vt Bona exterioris

Felix cum sit homo indiget exteriori prosperitate eth x tt 2 c 1 vt Felix

Felix indiget bonis exterioribus quia natura non est sufficiens per se ad speculandum sed adhoc expediendum quod esse corpus sanum et quod esse corpus cibum et reliquum famulatum ut veste domum eth x tt 2 c 1

Adhoc quod homo fiat felix non indiget magnis et multis rebus ut diuitiis eth x tt 2 c 1 vt Felix

Adhoc quod aliquis assuescat bene operari ad bonorum virtutum honestatis ad bene operandum indiget legibus eth x tt 3 c 1 vt Felix

Non solum indigemus legum instructione in iuventute sed etiam cum aliquis incipit esse vir eth x tt 3 c 1

Per tota vita indigemus legum instructione eth x tt 3 c 1

Ambe operationes tam actio quam factio indigent instrumentis pol 1 tt 1 c 2

Plus pauca virtute indiget et tam politice tt 3 c 2 vt Seruus

Que ciuitas indiget artificibus pol 2 tt 1 c 4

Bona disciplina indiget bis in climatione vali et bono successu fortune pol 2 tt 3 c 1

Politia omnis mixta indiget principantibus et subprincipantibus pol 2 tt 3 c 2

Principatus electiuus indiget experientia pol 6 tt 1 c 1

Quanto aliquid est peius dictato malori indiget cautela pol 6 tt 1 c 3

Politie pessime plurimis indiget cautela pol 6 tt 1 c 3

Prauitate animi indiget magno moderamine phis de ce 2 tt 2 c 6

Quia est sicut corpus pessimi

Principatus bellicus et custodie ciuitatis indiget experientia et fidelitate pol 6 tt 2 c 1

Custodes portarum ciuitatis et murorum et principes in scilicet custodiatores ciuitatis indigent experientia et potentia et fidelitate pol 6 tt 2 c 1

Bellicatus indiget potentia pol 1 tt 2 c 3

Consiliatus et iudicatus indiget prudentia pol 1 tt 2 c 3

Multi oui arguunt indiget idque omnia pol 1 tt 2 c 3

Optime ciuitates sunt ciues natura curiosi indigent minus pol 1 tt 2 c 4

Omnia indiget vacatione pol 1 tt 2 c 4

Debens felicitati indiget aliquo successu et exterioribus bonis et in climatione vali pol 1 tt 3 c 1

Qui bene sunt dispositi secundum naturam minori indiget successus bonorum ad felicitatem qui male ampliori pol 1 tt 3 c 1

Regibilibus esse ut ciuitatis ut vir non indigent sententiis suppliciis punitionibus quaerunt ut iudicaret pol 1 tt 3 c 1

Iuuenes qui sunt in statu persuasi ad virtute et contrario indiget consuetudine in bonis operibus adhuc quod fiant boni pol 1 tt 3 c 1

Laborans indiget requie pol 8 tt 1 c 1

Perfectio illo indiget ex parte x tt 2 c 3

Omnia actiua indigent passiua phis 1 tt 3 c 3

Motum motus indiget termino phis 1 tt 1 c 3

Pes et mutus

Motus rectus indiget quiete phis x 4 tt 2 c 2

Quia motus corporum indigent tempore et spatio phis labores de ce 2 tt 1 c 1

Opera et sunt non indigent attactu et distincta aspectu de ce 2 tt 1 c 1 et omnia quodque in genere non indiget attactu passioni et immortalia sunt et tale ac opera compositionalia ut indiget attactu sunt non monca sed quae constat inanimata sunt hic indiget ex contrario motus at que plus quam illius de ce 1 tt 1 c 6

Opera que sunt nulla actione indiget de ce 2 tt 1 c 6

Ipsa actio

Quidquid est apparentibus quia indiget de ce 2 tt 1 c 6

Vt supra melius

Potest anima etiam potentia operandi etiam indiget duci de tactu sed alimento et talis vali dat et 2 tt 2 c 2

Ipsa anima et sua operandi indiget sua et sensitiuo et et sui et mutu et 2 et remotione sed alimento et alimento et talis vali dat et 2 tt 2 c 2

Tam non ut pulmus indiget respiratione et 2 tt 3 c 3 actus corruptio de an 3 tt 3 c 1

Quia est sicut pessimus et indiget sensu ut possit vitae conuenienti de an 3 tt 3 c 1

L Indigeo / Cum existentibus amicis / in nullo
indigent iusticia eth 8 tr 1 c 1
Si omnes cives essent iusti adhuc indi
gerent amicicia adminiculum / eth 8 tr 1 c 1
Amicicia propter bonum honestum / indiget longo
tempore et mutua consuetudine eth 8 tr 1 c 3
Homines beati et boni omnibus superhabun
dantibus utilibus amicis nichil indi
gent / sed bene delectabilibus eth 8 tr 1 c 6
Id quo quilibet est indigens hoc appe
tit ab alio / et donat ei aliquid oppositum
pensum / eth 8 tr 2 c 2
Qui est per se sufficiens nullo alio indiget
eth 8 tr 2 c 9
Illi qui se utuntur adinvicem pro bono utili
semper plus indigent quam eis datur / eth
8 tr 3 c 1 / Vide an in sol. oo
Homines quod felix non indiget amicis
eth 9 tr 3 c 2 / Vide felix
Homines quod felix indiget amicis / eth 9
tr 3 c 1
Felix indiget amicis ut eis benefaci
at / eth 9 tr 3 c 2
Homo indiget amicis in utraque fortuna
eth 9 tr 3 c 2
Felix non indiget amicis utilibus / eth
9 tr 3 c 2
Felix non indiget amicis propter delectabile
corporale / ut patet
Infortunati indigent auxilio fortunati
quibus conbinantur et quibus bene faciant
eth 9 tr 3 c 9
Visio non indiget aliquo quod in posteriori
tempore sibi adveniat et speciem illius perficiat
eth 10 tr 2 c 1 / Vide visio
Felicitas est per se sufficiens et non in
diget aliquo alio / eth 10 tr 2 c 9
Non potentes continue laborare re
quiei indigent / eth 10 tr 2 c 9
Operacio speculativa non indiget aliis
nisi illis que sunt necessaria vite humane eth 10
tr 2 c 5 Vide speculativa
In civilibus operacio politica et virtuosa / indiget
multis adminiculis exterioribus / preter vite
necessaria / quod iustus indiget hiis ad quos
iuste operetur / et indiget aliquibus quibus per
iusticiam operetur / eth 10 tr 2 c 5
Tam sapiens et speculativus quam et iustus
et politicus et reliqui habentes virtutes morales
indiget vite necessariis / eth 10 tr 2 c 5
Nullibi iustus et politicus / et temperatus
et fortis / et quilibet aliorum virtute activa
multis indiget adiutorio attendens preter
vite necessaria / ut fortis indiget ad quos iuste
operetur / et indiget hiis quorum proximo iusti
ciam operetur / fortis indiget bello et armis
ad agendum fortia / liberalis pecunia / ad
liberalitatem exercendam / sic de aliis / eth 10 tr 2 c 5
Iustus indiget aliquibus ad quos iuste operetur et
indiget hiis quorum proximo iusticia operetur
eth 10 tr 2 c 5
Sapiens presuppositis vite necessariis nullo
exteriori adminiculo indiget / eth 10 tr 2 c 5
Vide sapiens
Felicitas speculativa videtur parum / vel
multo minus indigere quam ei largiantur bona
exteriora quam felicitas moralis eth 10 tr 2 c 5
Politicus multis indiget ad suas operaciones
eth 10 tr 2 c 6 / Vide politicus
Omnes virtutes morales / consistunt in
conversacione humana / indigent exteriori
actione quod sine pluribus instrumentis agere
non possunt sic enim / eth 10 tr 2 c 6
Ad hoc quod manifestum sit de aliquo an sit
fortis vel iustus vel temperatus / indiget
aliquo exteriori / circa quod opus sive sue vir
tutis appareat / probatur inductive / quia ad hoc
quod sit manifestum de aliquo quod fortis oportet quod
operetur exterius aliquod opus fortitudinis
Et ad hoc quod sit manifestum de aliquo quod est tem
peratus oportet quod habeat potestatem utendi de
lectationibus / circa quas est temperancia / eth 10
tr 2 c 6
Ad hoc quod aliquis cognoscatur esse fortis
tunc ipse indiget potencia armorum et apparatu
bellico si debeat perficere ea que spectant
ad virtutem fortitudinis / eth 10 tr 2 c 6
Fortis indiget potencia armorum / et
apparatu bellico si debet perficere ea
que spectant ad virtutem fortitudinis / eth
10 tr 2 c 6
Temperatus indiget potestate et facultate
utendi delectabilibus / ad hoc quod cognoscatur
esse temperatus / eth 10 tr 2 c 6 / Vide
temperatus Vide sol. an. II

Indigeo / Vita felix 2 eorum qui operantur secundum virtutem / nichil indiget voluptate / quasi adiuncto aliquo operacionibus / sed habet delectacionem in se perfectam 2 completam
eth 1 / tt 1 / c 6
Felix indiget bonis exterioribus / eth 1 / tt 1 /
c 6 / quere pr. R. felix
Impossibile est vel non facile / indigentem / operari
bona / eth 1 / tt 1 / c 6
Adactus quasdam virtutum operaciones / indigemus
rebus et bonis exterioribus / eth 1 / tt 1 / c 6 / quere
R. bonum
Felicitas indiget / virtute perfecta / in vita perfecta
eth 1 / tt 3 / c 1 /
Vita humana indiget bonis fortune tamquam qui-
busdam instrumentis / eth 1 / tt 3 / c 2 /
Pastus 2 cibi / amplius et minus sumpti / quam
natura indiget / corrumpunt sanitatem / eth 2 / tt
1 / c 2 /
Eum qui aliquos oportet indigere eth 4 tt 3 / c 3 / 1
optimum est indigere /
Proprium magnanimi est nullo indigere / eth
4 / tt 1 / c 2 / quere R. magnanimus
Magnanimus si quando ostendit se indigere hor-
ret / tamen / eth 4 / tt 1 / c 2 /
Nullus homo non indiget aliunde lucrari est in-
dicium habere sibi magnis sufficientis / eth 4
tt 1 / c 2
Secundum virtutem civilis secundum quem oportet quod ille qui
recipit numisma / quod accipiat illud pro
eo quo indigeat / eth 7 / tt 1 / c 6
Quedam indigent sentencia recte ponentis / et
iudicis / eth 7 / tt 3 / c 1 / quere R. iudex
Ars indiget virtute rectificante usum eius
prudencia autem non / eth 6 / tt 2 / c 3 pr.
R. prudencia
Homo felix indiget tam bonis interioribus
2 corporalibus / quam exterioribus / 2 fortuna / 2 successu
prospero / eth 10 / tt 2 / c 2
Felicitas indiget bona fortuna / eth 10 / tt 2
c 2 /
Homo semper indiget aliquali recreacione propter
multos labores qui sibi occurrunt / eth 10
tt 2 / c 3 /
Omnes homines indigent aliqualiter delectacione
corporali / eth 10 / tt 2 / c 3 pr. R. delectacio
Iuvenes indigent naturaliter aliqua de-
lectacione propter eorum continuam augmentacionem
eth 10 / tt 2 / c 3 / quere R. iuvenis
Melancolici semper indigent naturaliter aliqua delecta-
cione / eth 10 / tt 2 / c 3 pr. R. melancolicus
Melancolici secundum naturalem disposicionem semper indiget
medicina vel replecione eth 10 / tt 2 / c 3 / in oppo-
site col.

Indigeo R. felix ple

Insania / fortitudo non est circa timorem insanie
eth 4 / tt 1 / c 1 / pr. R. fortitudo
Quedam sunt que oportet ipsum fortem timere / ut insaniam
eth 4 / tt 1 / c 1 /
Quedam sunt que oportet hominem timere / ut insaniam
eth 4 / tt 1 / c 1 /
Qui timet insaniam / ille dicitur verecundus et
verecundus quasi propterea laudabilis / eth 4 / tt 1 / c 1
Qui intrepidus sustinet 2 expectat malum
insanie / est audelis / 2 inverecundus / eth 4 / tt 1
c 1 /
Qui non timet insaniam / a quibusdam dicitur fortis
secundum methaphoram / quia habet simile ne forti in quantum
est impavidus / eth 4 / tt 1 / c 1 / vide retro 6 fol. R.

Idem / Gnome synesis prudencia intellectus in idem
tendunt secundum se / eth 6 / tt 3 / c 3 / pr. R. prudencia
Prudencia non est idem cum potencia demotiva
eth 6 / tt 4 c 1
Quod potentem idem homines non est optime natus
ad virtutes eth 6 / tt 4 / c 2 /
Continencia 2 incontinencia non sunt idem habitus
virtuti 2 malicie / neque eciam sunt genere diversi
eth 7 / tt 1 / c 1 vide circa 1 fol.

Idem / dignitate distribucionis secundum iusticiam distribu-
tivam non omnes possunt idem attendere eth 5
tt 1 c 4 R. iusticia
Iustum dominatum 2 primum non 3 idem iusto quod
dicitur iusto simpliciter 2 politico sed est quoddam
simile hiis / eth 5 / tt 2 / c 2
Non est idem facere iniustum voluntarie 2 facere in-
iustum violenter / eth 5 / tt 2 / c 4
Non est idem pati iniustum voluntarie 2 violenter
eth 5 / tt 2 / c 4
Non sunt idem iniustum facere et iniustum pati
eth 5 / tt 2 / c 4 / R. R. iniustum
Epyeikes 2 aliquod iustum sunt idem / quia utile
iustum / eth 5 / tt 3 / c 1 /
Eubulia et consiliari idem sunt respectu opera-
bilium pr. secundum eum consilium nominat quandam
inquisicionem / sicut et eubulia / Et sicut con-
silium sunt tantum circa contingencia 2 variabilia
sic et eubulia / eth 6 / tt 1 / c 1 /
Album semper est idem in omnibus coloribus 2 rectum
in omnibus figuris / eth 6 / tt 2 / c 6
Politica 2 prudencia sunt unius 2 idem habitus
eth 6 / tt 2 / c 4 / quere R. prudencia
Synesis 2 prudencia sunt circa idem obiectum
secundum consiliabile / eth 6 / tt 3 / c 2
Idem est synesis 2 eusinesia / eth 6 / tt 3 / c 2 /
quere R. synesis / in 6 in eadem col.

I pm

Idem est bonum uni soli homini et toti civitati, quod esse
virtutibus presum est en / eth 1 / tt 1 / c 2
Idem est finis omnium actuum humanorum / eth 1 / tt 1 / c 2 /
Multi et excellentes dicunt bene vivere et bene operari
idem quod felicem esse / eth 1 / tt 1 / c 1 /
In omnibus artibus idem est opus alicuius artificis
accepti magistri et opus illius qui sit bonus et
studiosus / divino ad potentiam operativa / sic apponi
habundantia secundum virtutem ad opus / eth 1 / tt 1 / c 7 /
quere Re opus
Non est idem modus certitudinis in diversis
inquirendis / eth 1 / tt 1 / c 7 /
Felicitas et bona fortuna non sunt idem. Nec
felicitas et virtus sunt idem / eth 1 / tt 1 / c 6
Electio non est idem convertibiliter quod volunta-
rium / eth 3 / tt 2 / c 1 / quere Re electio
Non sunt idem opinari optima et eligere
optima / eth 3 / tt 2 / c 1 /
Consiliabile et eligibile sunt idem / eth 3 / tt
2 / c 2 / quere Re consiliabile
Idem est dicere hominem non esse principium
suarum operationum / et dicere patrem non esse
principium suorum filiorum / eth 3 / tt 3 / c 1 /
Idem est obiectum timoris et audacie / eth 3
tt 1 / c 1 /
Non omnibus idem est terribile / quere eth 3 / tt
1 / c 2 / quere Re terribile
Non omnia dicuntur sunt concupiscibilia et de-
lectabilia / eth 3 / tt 2 / c 2 /
Non idem congruit in nuptibus et operibus
exhibere deos et habitus / eth 4 / tt 4 / c 1
Non idem congruit templo et sepulcro
construendo / eth 4 / tt 4 / c 1 /
Non est idem simpliciter magnum et magnum
magnitudine tali / eth 4 / tt 4 / c 1
Inequale et plus non sunt idem / quia omne iniustum
quod habet se ut plus est inequale / non autem omne inequale
est plus / eth 5 / tt 1 / c 3
Iniustum et inequale illegale non sunt idem / quia omne
iniustum et inequale est illegale / sed non omne ille-
gale est inequale / eth 5 / tt 1 / c 3 /
Non est idem aliquem esse virum bonum et bonum
civem / eth 5 / tt 1 / c 3
Idem dicitur medium iniustum et equale / eth 5
tt 1 / c 4 / vide 1 fol ⊥

Ignorantie sui ipsius est causa pusillanimitatis
eth 4 / tt 1 / c 3 /
Qui per insidias iniusta operatur et percutit
non ignorat se iniuste agere / quia insidiosus
existimat se iniusta pati / illud tamen noceret / eth
5 / tt 2 / c 3 / / vi exposito fol ⊥
Omnis decipitur circa ea que ignorat / metheo
tt 2 c 1
Ignorato motu necesse est ignorare physis
3 tt 1 c 1 //
[illegible] ignorare quam [illegible]

Ignorans / Omnis malus ignorans / eth 3
tt 1 / c 2 / vi exposito / — ÷ — supra ij fol ÷
Licet ea que per ignorantiam sunt fiunt per desiderio quia
iniusta esse velit iniusta / tamen non habet rationem iniusti-
ficationis et iniustificatoris / quia sicut enim iniustificatio
est quedam nocumentum illatum alicui sciente et voluntarie
sed que sunt per ignorantiam nec sunt scienter nec vo-
luntarie / eth 5 / tt 2 / c 3 /
Inter ignorantes se adinvicem non potest esse contro-
versia / eth ix / tt 2 / c 4
Eorum que sunt per ignorantiam quedam sunt palaga in mo-
rum vitiis quedam non / eth 5 / tt 2 / c 3

Malefacta ex per ignorantia / puta alegata o-
rationibus / debent esse talia / tamen ipsi non sunt ea
eth 3 / tt 3 / c 1 /
Operantes constitute ex ignorantia / tunc ignorantie
ipso est causa sive bone vel male sunt in nostra
potestate / eth 3 / tt 3 / c 1 / quere Re potestas
Ignorantia iuris non excusat / eth 3 / tt 3
c 1 /
Ignorantia propter negligentiam non excusat / eth
3 / tt 3 / c 1 / Re excusat / vi exposito fol ÷
Ignorare quod ex operibus non sunt consuetudines
habitus est omnino insensibilis / eth 3 / tt 3 / c 2 /
Ro Re habitus / vi exposito cit — ÷

Ignorantia alicuius circumstantie in bello non causat
involuntarium / eth 3 / tt 1 / c 2 / quere Re involuntarium
Per ignorantiam universalem / que ubi ignoratur / que
sunt agenda et que fugienda quis vituperatur
eth 3 / tt 1 / c 2 /
Sola ignorantia singularium circumstantiarum
causat involuntarium / eth 3 / tt 1 / c 2 /
Ignorantia que est in singularibus circumstantiis
causat involuntarium Ro quia operans per ignorantiam
in hiis particularibus circumstantiis quere vera et
nulla propter hoc quod aliquis horum per ignorantiam operatus
involuntarie operatur / eth 3 tt 1 / c 2 /
Ignorantia alicuius circumstantie particularis causat
involuntarium quia potest ignorantia quibus [illegible]
[illegible] puta quod ille locus est [illegible]
vel ille vir est pater / eth 3 / tt 1 / c 2 /
Per ignorantiam alicuius circumstantie particularis
[illegible] vera et mala /
Ignorantia singularium circumstantiarum causat involun-
tarium quia sepe contingit quod quis operando aliquam
predictarum circumstantiarum obmittit / propter quod obmissum
dolet et penitet / quod operatus est / et hoc est signum
involuntarii / eth 3 / tt 1 / c 2 /
Aliquis quis est causa sue ignorantie / eth
3 tt 3 / c 1 /
Ignorantia excusat peccatum / eth 3 tt 3 / c 1
Non omnis ignorantia excusat peccatum ut ex [illegible]
est ea / eth 3 / tt 3 / c 1 / vi [illegible] ÷

Ignorancia. Iudex per ignoranciam iniuste legalis male iudicans non facit iniustum per se loquendo, neque iudicium ab eo factum est iniustum per se eth 5, tr 2, c 8

Iudicium factum a iudice male iudicante per ignoranciam iusti legalis non est iniustum per se sed est quoddam iniustum eth 5, tr 2, c 8

Si aliquis peccat in arte ex propria voluntate eligibilior est quam si ex ignorancia, oppositum est de prudentia eth 6 tr 2, c 3, vide supra ars

Sortes credebat quod omne peccatum fieret per ignoranciam rationis eth 7 tr 1, c 2 vide peccatum

Incontinens non peccat per ignoranciam eth 7, tr 1, c 10, vide incontinens

Antiqui moti sunt ad philozophandum ut ignoranciam effugarent metaphysice 1 tr 1 c 2

Ignorancia ... non est salus metaphysice 3 tr 1 c 1 vide salus ... in exposicione ...

In simplicibus non contingit ignoranciam ... metaphysice 9 tr 2 c 3 vide simplex

Plurimi temporis ... ignorancia ... quod ... per plura tempora ... ignorancia ... adtraxerunt

Indivisibile per se esse in divisione accipitur secundum formam quae omnibus rebus reddibus manifestum est principium metaphysice 5 tr 3 c 3

Ratio ... indivisibile dicitur ... metaphysice 10 tr 1 c 1

... indivisibile metaphysice 10 tr 1 c 1

... indivisibilem ... metaphysice 10 tr 1 c 1

Omne unum est indivisibile metaphysice 10 tr 1 c 1

... vide unus

Nomen ... est indivisibile metaphysice 10 tr 1 c 2

... indivisibile ... metaphysice 10 tr 1 c 2

Omne unum ... indivisibile metaphysice 10 tr 1 c 2

Indivisibile ... quo ... in divisibile ... metaphysice 10 tr 1 c 2

Insequitur ... in divisibile metaphysice 10 tr 1 c 2

Indivisibile ... per divisibile metaphysice 10 tr 2 c 1

Divisibile ... indivisibile metaphysice 10 tr 2 c 1

~~...~~ Omne ... indivisibile metaphysice 12 tr 2 c 8

Intellectus ... indivisibilium metaphysice 12 tr 2 c 8

Indivisibile non ... continuum ... phisicorum 1 tr 2 c 1

In divisibile ... infinitum ... phisicorum 1 tr 2 c 1

Impossibile est ... esse ex indivisibilibus phisicorum 1 tr 2 c 1 vide impossibile

Unitas est indivisibilis phisicorum 3 tr 2 c 6 vide unus

... est indivisibile phisicorum 3 tr 2 c 6 vide unus

Impossibile ... indivisibile non ... ultimum ... phisicorum 6 tr 1 c 1

Indivisibile est impartibile ... phisicorum 6 tr 1 c 1

Indivisibile ... parte ... indivisibile ... phisicorum 6 tr 1 c 1

Indivisibilia non ... puncta ... phisicorum 6 tr 1 c 1

Nullum continuum ... indivisibile ... indivisibilia phisicorum 6 tr 1 c 1

Magnitudo ... indivisibilibus phisicorum 6 tr 1 c 2 vide magnitudo

Motus ... non ... ex indivisibilibus phisicorum 6 tr 1 c 2 ... vide motus

Vide in ... / ...

90

Insurrectio contra monarchas aliqua fiunt in
surrectiones circa corpus principaliter aliqua
contra principatum pol. v li. 3 c. 1.

Insurrectiones in monarchis contra fiunt propter
contumelia fiunt contra corpus contumeliati pol.
v li. 3 c. 1.

Contumeliati insurgunt contra eos in monarchie
quia quelibet contumelia est iniuria pol. v li. 3 c. 1.

Contumelia facta in persona propria et tam insur
rectionis contra propriam monarchie pol. v li. 3 c. 1.

Afflictio in corpore propriorum est causa insurrectionis
contra monarcham pol. v li. 3 c. 1.

Insurrectio fit contra monarcham propter timorem
et propter timorem [illegible] patens [illegible] monarcham
pol. v li. 3 c. 1.

Insurrectio fit propter contemptum quia monarcha
propter suas operationes est contemptibilis pol. v li. 3 c. 1.

Multi alii propter contemptum ex confidentia et
nimia familiaritate insurgunt contra amicos [illegible]
dentes quia propter amicitiam et familiaritatem
obliviscuntur pol. v li. 3 c. 1.

Aliquando fit insurrectio propter honorem [illegible]
et [illegible] insurrectio nunquam fit a divitibus [illegible]
pol. v li. 3 c. 1.

Aliquando fit insurrectio propter lucrum pol. v li. 3 c. 1.

Illi magis insurgunt qui natura sunt audaces
et [illegible] duces [illegible] a monarchis pol.
v li. 3 c. 1.

Nota undecim causas insurrectionum contra mo
narchias scilicet iniustitia, timor, contemptus, lucrum,
honor, contumelia, afflictio corporis, contemptus
monarchie, contemptus aliorum propter confi
dentiam [illegible] nomine magis [illegible]
[illegible] pol. v li. 3 c. 1.

Bellicose [illegible] multas dant occasi
ones insurgendi contra eos pol. v li. 3 c. 2

[illegible] magnum impetum et robustus insur
gunt quia [illegible] odium pol. v li. 3 c. 2

Idem et quod unum est esse et idem et aliquid esse metaphysice
v li. 2 c. 1

Indivisibile secundum accidens non est idem [illegible]
[illegible] ut [illegible] alius [illegible] et [illegible]
metaphysice v li. 2 c. 2

[illegible] [illegible] esse [illegible] est
idem quod [illegible] non metaphysice v li. 2 c. 2 [illegible]
[illegible] [illegible] sunt idem metaphysice v li.
2 c. 2

[illegible] sunt idem metaphysice v li. 2 c. 2

[illegible] forme idem sunt ut [illegible]
[illegible] metaphysice 8 li. 1 c. 2

Compositum [illegible] non sunt idem metaphysice 8
li. 1 c. 2

[illegible] esse sunt idem [illegible] esse
non metaphysice 8 li. 1 c. 2

Forma et [illegible] sunt idem [illegible] non metaphysice
8 li. 1 c. 3

Idem non [illegible] metaphysice 9 li. 1 c. 1 [illegible]
[illegible]

Non sunt idem [illegible] possibile metaphysice
9 li. 1 c. 2

[illegible] idem [illegible] metaphysice 9 li. 2 c. 1

Non eadem esse in simplicibus et compositis metaphysice 9
li. 2 c. 3 [illegible]

[illegible] affirmatio et [illegible]
[illegible] metaphysice 9 li. 2 c. 3

Unum et [illegible] et [illegible]
metaphysice x li. 1 c. 3

Idem [illegible]
[illegible]
[illegible]
[illegible]
[illegible]
[illegible]
equalia et [illegible] equalia angula [illegible]
[illegible] metaphysice x li. 2 c. 1

Omne [illegible] ad aliud [illegible]
[illegible] metaphysice x li. 2 c. 1

Identitas et diversitas [illegible]
metaphysice x li. 2 c. 1

Idem et diversum [illegible] metaphysice x li.
2 c. 1
[illegible] diversum

Non [illegible] non [illegible] metaphysice x li. 2 c. 1

[illegible] idem sunt metaphysice x
li. 2 c. 3

Idem forma [illegible] fit [illegible]
[illegible] metaphysice x li. 2 c. 4

Nullum elementum [illegible] metaphysice xii
li. 1 c. 1 [illegible] elementum [illegible]
[illegible] metaphysice xii li. 1 c. 1
[illegible]

Idem Iudi amicitia patris ad filium ut regis
ad subditum non est idem iusto equitate pote
sibi mutuo rependere ethicorum 8 tractatu 2 c 9
Amicicia / vide an in fol. [illegible]
Idem expedit parti et toti g. sicut corpus totum ca[illegible]
a toto poli. tt 1 c 3
Idem expedit corpori et anime quia ut corpus
regatur ab anima poli. tt 1 c 3
Non omnes principatus sunt idem et dispotitiva et
sunt secundum naturam politici liberorum et servorum pol
1 tt 1 c 3
Non est idem iustum et utile unicuique secundum naturam
et aliud et aliud pol 1 tt 2 c 1
Idem opatio [illegible] banausica sunt [illegible]
pol 1 tt 2 c 3
Melius et civitati sicut est possibile quod idem semper prin
cipetur pol 2 tt 1 c 1. vide an in fol. [illegible]
Non est idem iustum secundum unamquamque politiam pol
1 tt 2 c 3
Monarchiarum et politiarum sunt idem fines scilicet
magnitudo divitiarum et honoris pol 4 tt 3 c 1
Impossibile est politico principatus et servum [illegible]
ignorans [illegible] pol 1 tt 3 c 1. vide an in fol. [illegible]
Finis et bonum idem sunt metaphysice 3 tt 2 c 1.
Ens et unum sunt idem et una natura metaphysice 4 tt 1 c 1
Idem est homo et unus homo metaphysice 4 tt 1 c 1
Idem est ens et ens homo metaphysice 4 tt 1 c 1
Esse et essentia sunt idem in deo et aliis non
metaphysice 4 tt 1 c 1
Circa idem genus versatur metaphysicus dyalecticus et sophista
scilicet ens [illegible] metaphysice 4 tt 1 c 1 per ens
[illegible] est idem [illegible] secundum quantitatem et [illegible]
[illegible] forma metaphysice 5 tt 2 c 5
Principium et causa sunt idem [illegible] omne principium est causa
metaphysice 4 tt 1 c 1
Idem aliud [illegible] contrariorum metaphysice 4 tt 1 c 2
unum in [illegible] et principium [illegible]
non est idem [illegible] generibus [illegible]
et [illegible] vel [illegible]
[illegible] in [illegible]
[illegible] metaphysice 4 tt 2 c 1
Idem [illegible] quedam unitas [illegible]
[illegible] esse
[illegible]
[illegible] esse [illegible]
metaphysice 4 tt 2 c 5 [illegible]
[illegible] metaphysice 4 tt 2 c 5
Idem et [illegible] metaphysice 5 tt 1 c 1
[illegible] fol. [illegible]

Imperium vide Imperium et [illegible] imperio
et in imperio pol 1 tt 1 c 2
Imperare quocumque modo non est politicum
[illegible] secundum legem pol 1 tt 1 c 2
In vita et in anima metaphysice 9 tt 2 c 1
Felicitas est in actu quia [illegible] vita metaphysice 9 tt 2 c 1
[illegible] et non est alterius [illegible] 1 tt 2 c 1
Non [illegible] in [illegible] 1 tt 2 c 2 [illegible]
Motus est subiective in mobili phisicorum 3 tt 1 c 3
[illegible] esse in [illegible] in toto
[illegible] digitus est in manu [illegible] toto [illegible]
[illegible] 3 [illegible]
[illegible] in anima [illegible]
[illegible] in hoc [illegible]
in [illegible]
in [illegible]
[illegible]
[illegible]
[illegible] motus [illegible]
[illegible] motio [illegible] proprio [illegible]
[illegible] fine [illegible] esse [illegible]
[illegible]
[illegible] in loco
[illegible] esse in base phisicorum 4 tt 1 c 3 [illegible] in alio [illegible]

In virtutes morales sunt in principativa [illegible]
in subditis [illegible] pol 1 tt 3 c 2
Inclinatio ad principandum [illegible] libertate
[illegible] in [illegible] volitiva
pol 1 tt 2 c 1
[illegible] esse in eo [illegible] metaphysice 7 tt 2 c 5
[illegible] metaphysice 6 tt 1 c 1
Principium [illegible] c [illegible]
[illegible] vel voluntas metaphysice 6 tt 1 c 1
Falsum [illegible] in affirmatione [illegible]
in negatione [illegible] metaphysice 6 tt 1 c 3
[illegible]
Verum [illegible] esse in affirmatione [illegible]
et in negatione [illegible] metaphysice 6
tt 1 c 3 [illegible]
Bonum et malum sunt in rebus [illegible]
in anima metaphysice 6 tt 1 c 3
[illegible] metaphysice 8 tt 1 c 3
Due forme contrarie non possunt esse in eadem metaphysice 9 tt 1 c 1
[illegible]

pri

¶ Ingenuus homines dicuntur qui homines nobiles sunt in genere non solum tunc sunt in prosperitate sed etiam in adversitate sed barbari solo domini sunt liberi propter defectum intellectus politicorum I c 3

Ingenuum est dux simpliciter qui est bene dispositus secundum mentem sed est quod ut barbari polit. 1 c 3 / li 1 c

¶ Infernus non de igne in finali quod est in medio mundi de celo 2 tt 3 c 1

pri ¶ Inferius inferiora sunt elementa gubernantur per corpora celestia quorum aliquod est semper agens tunc imitando se ad ipsum vite meteororum q tt 2 c 1

Continuatur motus in inferioribus et lationibus meteororum q tt 2 c 1

Sempiterna et superiora dicuntur apparentiis in inferioribus meteororum q tt 2 c 1

Precedentia duo moventur quorum unum est simpliciter agens aliud dicitur talis sed fuerat eadem quae in inferiora semper tunc primum aliud talis [redu in cap]

primum propter suum in mobilitate et 2 primum propter suam mobilitatem et aliud talis cuiusmodi meteororum viij tt 2 c 1

Primum movens movendo talis motus omnia in inferiora meteororum viij tt 2 c 2

¶ Ingenuitas est virtus generis in inclinatio ad virtutem pol 3 tt 2 c 2

Causa principiis motus primum mobile est primum motum in motu localem et circularem et mediate huius motu movent illa inferiora meteororum viij tt 2 c 3

Natura est causa generationis et corruptionis istorum inferiorum de celo 2 tt 1 c 3

Actiones inferiora et superiora non sunt adinvicem contraria de celo 2 tt 1 c 2

Ita modum quo a celo et ab astris generatur in istis inferioribus calor qui non est igneus et calida de celo 2 tt 2 c 1 secundum talem

Stelle in inferioribus calorem generant et lumine de celo 2 tt 2 c 1

Luna est infimus planetarum de celo 2 tt 1 c 6

Luna est inferior marte de celo 2 tt 2 c 6

Distancia speciei est principalis et ad dicitur in speciebus inferioribus de celo 2 tt 2 c 6

Quae sunt moventur inferiores de celo 2 tt 2 c 6

Corpus sicut sunt adinvicem propter sunt adinvicem de celo 2 tt 2 c 1

Corpus est causa in inferioribus de celo 2 tt 2 c 1

¶ In inuidi [contra] inuidiam in iniurias propter virtutem acquirenda tantum quod remedium est modica possessio 2 modo propter concupiscentias delectationum quod remedium est temperantia et animi propter utilitatem contrarium quod remedium est iustitia pol 2 tt 1 c 2

Homines maxime iniuriantur propter excellentias divitiarum et honorum acquirendis non propter utilia acquirenda pol 2 tt 1 c 2

Valde excellentes de facili iniuriantur aliis et in magnis sunt valde nequam pol 2 tt 3

¶ Iniuria iniuriantur quae sunt propter divitias quaedam propter avaritiam pol 2 tt 3 c 1

Superexcellens a corpore principis a subditis et tamen iniurie erga subditos pol 1 tt 1 c

Regi vult bene agere et feliciter vivi omnibus quae ad felicitatem pertinent necessaria et eis temperantia et iustitia pol 1 tt 3 c 2

Ita principia et preterea de separatis de celo 2 tt 2 c 1

Radium natus propter suum superiorum quae est principalior quae movet inferiorem de celo 3 tt 2 c 2

Sicut ut cognoscit superiora per illa quae prius sunt forma sicut cognoscit in futurum de generatione 2 tt 1 c

Corpus inferior est causa de generatione 2 tt 1 c 9

Unde causa et ratio in inferioribus elementis per motum causa sunt relative ut alia celestis generatio ei in inferioribus per relatum superiorum 2 tt 1 c 9

Relatio ita inferiorum imitatur relationem superiorum de generatione 2 tt 1 c quod motu sicut de generatione 2 tt 1 c

Unde motus inferiores sequuntur in modo et certe et propter eternitatem sicut de generatione 2 tt 1 c 1

De mobili sicut in eis ipsis causa est efficiens et movens sicut de generatione 2 tt 1 c 10

Ignorantia. Consequentes quae ignorantiam similant habere faciens eth 1 tractatu 1 c 15

Non omne quod quis facit per ignorantiam est involuntarium eth 3 tractatu 1 c 2 Nota de involuntario

Non omne quod fit per ignorantiam alloquitur quod ignorantia est eius causa est involuntarium Ideo quod voluntas nullius actus habet quod illius tamen sit penitus ignotum eth 3 tractatu 1 c 2 Nota

Illud solum ex ignorantia factum cadit in involuntarium quod per ipsius cognitionem finit inducit tristitiam et penitudinem Ideo per restitutionem voluntatis adeptum eth 3 tractatu 1 c 2

Illud dicitur involuntarium per ignorantiam quod per ipsius cognitionem est inducit tristitiam et penitudinem Ideo ex quo omnis actus tamen absolute sed eius voluntatis et bonum cognitum non voluntas nullius actus potest esse nisi illius quod est penitus ignotum eth 3 tractatu 1 c 2

Non omne quod quis facit ignorans facit per ignorantiam pro ebrius iratus operatur malum ignorans non tamen per ignorantiam sed per ebrietatem vel iram et quilibet malus mala operatur et non per ignorantiam et tamen sunt ignorantes quod omnis malus ignorans eth 3 tractatu 1 c 2

Ignorantia concomitans actionem per quam aliquis operatur ignorans non causat involuntarium eth 3 tractatu 1 c 2

Aliud est quod ignorantia procedit actionem et sit causa eius ab eo quod aliquis operatur ignorans et quod

Ignorantia concomitatur actionem et non sit causa eius eth 3 tractatu 1 c 2

Iratus vel ebrius non agit per ignorantiam sed per iram vel ebrietatem eth 3 tractatu 1 c 2

Ebrius et iratus uterque eorum operatur non sciens sed ignorans ignorantia concomitante eth 3 tractatu 1 c 2

Ignorantia eius quod confert et quod quilibet tenetur scire et quod utile est et expediens ad bene operandum non causat involuntarium per quod tenetur ex sola negligentia Ideo eius quod tamen sit ignorantia est in nobis eius quilibet tenetur ad sciendum ea quae oportet habere facere vel vitare et est causa quare mali efficiuntur sed eius eth 3 tractatu 1 c 2

Ignorantia quae est in electione per quam aliquis estimat hoc turpe esse faciendum non est causa involuntarii sed potius quod consistit in homine in electione turpis eth 3 tractatu 1 c 2

Ignorantia universalis non est causa involuntarii quia nullus ignorat universaliter quod sunt agenda et quae fugienda sed quod omnis fortasse sit mala vel quia eth 3 tractatu 1 c 2 Nota ii fol

Non contingit aliquem sanum omnes circumstantias ignorare eius operatur per quod non potest ignorare personam scilicet quis sit operans quia ignoraret se ipsum sed alias circumstantias operans bene potest ignorare eth 3 tractatu 1 c 2

Operans sanae mentis non potest ignorare personam scilicet quis sit operans sed alias circumstantias bene potest ignorare ut videlicet quod operatur sicut alii qui dicunt dicentes quod non erat dicendum quod per se excidit eis post ea dicere non potuit vel operans dicit se non scivisse quod talia non erant dicenda nec revelanda velut ille qui emittit telum et aliud aliquem interficit nescit tamen hoc eth 3 tractatu 1 c 2

Impossibile est qui est sanae mentis se ipsum ignorare eth 3 tractatu 1 c 2

Ignorantia principalissimarum circumstantiarum causat involuntarium eth 3 tractatu 1 c 2

Pusillanimitas procedit ex ignorantia eth 4 tractatu 2 c 3 Nota ii fol

Inclinatio naturalis

Inclinatio. Naturalia ad quae inclinamur sumus magis contraria virtuti quam illa ad quae non sumus magis inclinati eth 2 tractatu 3 c 2 Nota de virtute

Naturali inclinatione magis inclinamur ad ipsas quietas delectationes quam ad fugiendum eas eth 2 tractatu 3 c 2

Diversi ad alia et ad alia habent inclinationem et facilitatem per habilitatem naturae quidam ut ludos et venerea quidam lucra alii ad alia eth 2 tractatu 3 c 2

Unusquisque potest cognoscere ad quae vitium est magis inclinatus ex delectatione et tristitia quam circa ipsum est quod inclinamur id est delectabile quod sibi est conveniens secundum suam naturam quod quilibet passionum naturaliter timet et quod magis inclinatur eth 2 tractatu 3 c 2

Inclinatio ad illa concupiscibilia sicut ad illa est in nostra potestate eth 2 tractatu 2 c 2

Naturalis inclinatio magis est habitus ad liberalitatem quam ad prodigalitatem eth 4 tractatu 1 c 1 Nota de liberalitate

Quidam propter naturalem inclinationem ad felicitatem etiam nesciunt eam in via a bono non pol 1 tractatu 3 c 1

Deus felicitat indigentem aliquo supplementum de exterioribus bonis et inclinatione naturali pol 1 tractatu 3 c 1

Anima alia ab homine sola naturali inclinatione agit actiones suas pol 1 tractatu 3 c 1

Multi homines naturali inclinatione ad multiplicandum homines et ad quaerendum diuitias ut naturales pol 8 tractatu 1 c 1

Multi habent inclinationem ad rapinas et latrocinia pol 8 tractatu 1 c 1

Quidam animalium naturali inclinatione ad locum suum pol 8 tractatu 1 c 1

Incipiendum in quolibet processu scientifico incipiendum est a magis cognitis / eth 1 tt 1 c 1 /
In moralibus est incipiendum a posterioribus et nobis magis notis / eth 1 / tt 1 / c 1 /

Exaltare que contingunt circa corpus et que sunt in potestate non increpantur / alie non / eth 3 / tt 3 / c 2 /
Habitus malitiosi qui sunt in potestate nostra / increpantur / eth 3 / tt 3 / c 2 /
Videtur esse magis in potestate quam contrarius / eth x tt 1 / c 2 / vide expo

Increpo nullus increpat eos qui sunt turpes propter naturam / sed solum qui sunt turpes propter desidiam et negligentiam / cuius ipsi sunt causa / eth 3 / tt 3 c 2 /
Nullus iuste increpat eos qui sunt imbecilles natura vel orbati / eth 3 / tt 3 / c 2 /
Ullus sapiens increpabit ei / qui est cecus natura et ex infirmitate vel ex plaga / sed talis cecitas non est voluntaria / sed magis miserebitur ei / eth 3 / tt 3 / c 2 /
Cum ex vitiis potatione et ex aliqua incontinentia privatus est visu / quilibet sapiens iuste increpabit illud / eth 3 / tt 3 / c 2 / vide expositio

Infirmitas incontinenter vivere et in moderate et non obedire medicis est causa infirmitatis eth 3 / tt 3 / c 2 / vide 3.

Infirmus non statim quando volt efficitur sanus eth 3 / tt 3 / c 2 /
Aliquis in principio potuit esse fieri infirmus ut qui incontinenter vivit / vel qui est inobediens medicis / eth 3 / tt 3 / c 2 /
Sicut de infirmo et quod ceteris plurimum indiget curatione sic est de pueris et peccatoribus pol 1 tt 3 c 3

Iniustitia venit dilectione pol 2 tt 1 c 1 /
Propter multitudinem habendum que specialis non sunt filii in filiorum agnitionem differendum ad superiores requisitio pol 2 tt 1 c 1 vide an p pol

Infortunium In infortunio virtus refulget / eth 1 / tt 3 / c 2 /
In infortuniis refulget bonum eth 1 / tt 3 / c 2
Et virtutis et bonis que virtus alias faciliter multa ferre et magna infortunia / propter bonis stabilissima in virtute sunt / et sic eorum
In infortuniis refulget virtus / 1 virtus bonitas magis manifestatur philosophus quare bonum et sic virtus bone sunt et magnum infortunium / eth 1 / tt 3 c 2 /
Felix et virtuosus magna infortunia equanimiter fert non propter insensibilitatem doloris / sed ut existens nobilis et magnanimus / eth 1 / tt 3 / c 2 /
Nullus beatorum efficitur miser propter infortunia accidentia / eth 1 / tt 3 / c 2 / vide beatus
Felix licet propter infortunia non semper sit optimus tamen semper operatur optime secundum quod est sibi possibile ut de bono duce et bono sutore / eth 1 / tt 3 / c 2
Felix et beatus numquam incidit in infortunia pauca eth 1 / tt 3 / c 2 / vide felix
Felix non transmutatur per quecunque infortunia contingentia / sed solum a magnis et ex multis eth 1 / tt 3 / c 2 /
Cum periculo et causa periculi est taliter ab extra tunc illa passio dicitur infortunium eth 2 / tt 2 / c 3 / vide in pol tt
In infortuniis magis necessarium est habere amicos quam in infortunio / eth ix / tt 3 c 8 vide amicus
In infortuniis magis est opus amicis utilibus eth ix / tt 3 c 8
In bonis fortuniis est melius 1 magis honestum et delectabile habere amicos quam in infortuniis eth ix / tt 3 c 8 /
Similiter amico est triste amicum sentire in suis infortuniis constitutum / eth ix / tt 3 c 8
Homo debet tarde amicum suum vocare ad sua infortunia / eth ix / tt 3 c 8
Maxime amici vocandi sunt ad infortunia

Infortunatus visio amicorum est infortunatis delectabilis eth ix / tt 3 c 8
Cum tristia pauca sua philosophus respondere amicum innuare et relevare infortunatum / eth ix / tt
Vetus proverbium sufficit quod ego sum infortunatus / eth ix / tt 3 / c 8

Increpabile. Non est increpabile si aliquis delectationes corporales querunt post ea remotione si quod eas in nocivas / eth 1 / tr 2 / c 3 / q. re delectacio

Propter quod delectationes corporales nocivas hoc est pravum et increpabile / eth 1 / tr 2 / c 3

Homines increpant eos qui maxime diligunt se ipsos / eth 10 / tr 3 / c 1 /

Unitas non est in corpore sensibili 2 intr. phisice sensibilis / metha 12 tr 1 c 4 / q. re unitas

Non oportet eligere sensibus increpandi sed concedit causas eorum que loquuntur et sic auferant / ut hic faciat vel adore unitatis vel puncti contemplationis / et tunc respondeat et conclusio alia se habeat in indicando utro debile sententiarum indicet / ita quod modus est et vulgaris / sicut utro fuerit index quam sapientibus / et tocius et sic attingit voces plures naturas et seniores et ultima alios probabiliter / tunc non oportet increpari sed sic gentes referre / tamquam pro veritate / de celo et / tr 1 / c 5

Ingenitum. Omne sensibile est ingenitum et incorruptibile / eth 6 / tr 2 / c 1 / pr. re sensibile

Anima eterna sunt ingenita et incorruptibilia / eth 6 / tr 2 / c 1 / q. re eterno

Re in nono sexterno

Inexpertus aliqua arte videtur satis credibile / in indicant sibi sufficit si eos non lateat utrum ipsum opus operatum sit bonum vel non bonum / puta si eam pulcrum vel non pulcrum / communis modus operandi eas lateat / scilicet ipsum opus bene vel male fiat sicut patet in scriptura / quia inexpertus in arte scribendi bene cognoscit si littere pictate sunt pulcre vel non pulcre quamvis omnino ignorat qualiter littere pictate applicantur ad opus / eth 10 / tr 3 / c 3

Inconveniens esset si aliquis non eligeret vivere vitam propriam sive ipsius / sed vitam alterius / eth 10 / tr 2 / c 6

Uno in concedenti dato plura contingunt impossibilia de in concedenti reali et possibile contingit in puncto signum vel de loyci / concessa positione sequitur impossibile alia sequitur / phisicorum 1 tr 2 c 1 / vide inferius

Individuum. Una est duobus quibus que sunt per se 2 et individual querunt per in individuum / metha 1 tr 2 c 8

Partes totius et dissimilium per se individuum / metha 1 tr 2 c 8

Inseparatur anima et corpori pluralitas individuorum / metha 12 tr 2 c 3

Una est materia multitudinibus individuorum / metha 12 tr 2 c 3 / Re in aliquo sexterno

Incorruptibile. Omne sensibile est ingenitum et incorruptibile / eth 6 / tr 2 / c 1 / pr. re sensibile

Anima eterna sunt ingenita et incorruptibilia / eth 6 / tr 2 / c 1 / q. re eterno

Primi simplex et cuius in potentia simpliciter ... quid ... qualitate ... / metha 9 tr 2 c 1

Incorruptibilia sunt celi ... non laborant / metha 9 tr 2 c 1 / q. re ...

Indivisibile est dicitur ... quantitate ut punctum et unitas ... non dividitur in unitas ... / metha 3 tr 2 c 1

Forma ... quod unum in divisibile non sit magis ... sit plus sive non magis / metha 3 tr 2 c 1

Unum est cuius in divisione / metha 3 tr 2 c 1

Secundum dicitur in divisibile ... quantitate sicut punctum et unitas ... opponitur ... aut ... non dividitur in unitas ... in divisibilia ... / metha 3 tr 2 c 1

Indistrositas et Iouialitas non omnino sunt medium / eth 8 / tr 1 / c 6 / q. re medio

Omnis res indivisibile ... dicitur in dividit / metha 12 tr 2 c 1 / q. re ... divisum

Unum sunt in divisibilia ... magis ... non ... actualiter / metha 12 tr 2 c 1

Unum sunt penitus in divisibilia magis ... unum / metha 12 tr 2 c 1

Unitas dicitur omnino divisibile ... quantitate ... loco ... ordine ... in ... / metha 12 tr 2 c 1

Unitas et punctum sunt simpliciter in divisibilia ... / metha 12 tr 2 c 1 / vide in sexterno ... III

Inductio. Omnis intellectualis cognitio aut ... per inductionem aut per syllogismum / eth 6 / tr 2 / c 1 /

Precognitorum / quod precognitum per inductionem quod per syllogismum / eth 6 / tr 2 / c 1

Inductio sit ex precognitis / eth 6 / tr 2 / c 1 / q. re precognitum

Inductio est credulitas et principium quod ... / eth 6 / tr 2 / c 1

Principia stati per inductionem sunt nota ... / eth 6 / tr 2 / c 1 /

Principiorum est inductio / eth 6 / tr 2 / c 1 /

Inercia vel athethnya / est ... facta circa contingens / per quod opponitur arti / eth 6 / tr 2 / c 2 /

Intellectus. Quod in mente est intellectus est affirmacio (practico)
et negacio hoc in appetitu est prosecucio
et fuga, eth 6, tractatu 1, c 2.

Intellectus practicus dicitur mens et sillogizando
tiendo dictus eo quod operabile determinat
inquirendo et ponderando condiciones boni
operis, eth 6, tractatu 1, c 2

Intellectus practici duplex est actus, unus dicitur
affirmacio eo quod determinate affirmat con-
cludens operabile esse bonum, alius negacio
eth 6 tractatu 1, c 2, quo determinate concludit abnuendo
ipsum esse bonum

Intellectus appetitus duplex est actus, scilicet prosecucio
qua appetitus tendit in bonum sibi dicitur
determinate conclusum et fuga qua recedit et
dissentit ab eo quod intellectus conclusit
esse malum, eth 6, tractatu 1, c 2.

Ad virtutem moralem requiritur actus intellectus
et appetitus eth 6, tractatu 1, c 2

Actus intellectus et appetitus in moralibus
virtutibus sunt adinvicem concordes eth 6 tractatu
1, c 2.

Verum absolute sumptum est opus intellectus
speculativi. concordat ante se habens quod opus
intellectus practici eth 6, tractatu 1, c 2, (verum est opus intellectus speculativi 2 30 decima [illegible])

Verum est bonum intellectus eth 6, tractatu 1, c 2

Intellectus est duplex, speculativus, practicus, eth
6, tractatu 1, c 2.

Electio bona non est sine intellectu et ha-
bitu morali eth 6, tractatu 1, c 2 principio electio

Intellectus speculativus non est principium actus
sed practicus, eth 6, tractatu 1, c 2.

Finis intellectus practici est opus eth 6,
tractatu 1, c 2 (imitatur una linea)

Opus proprium intellectus speculativi et practici
est veritas id est cognicio veritatis eth 6, tractatu 1, c 2 (imitatur una linea)

Utriusque intellectus virtutes scilicet tam speculativi quam
practici sunt habitus secundum quos contingit dicere verum
et non falsum. scientia est habitus secundum quem intellectum
speculativum non contingit falsum dicere et prudencia
est habitus secundum quem intellectum practicum non contingit
falsum dicere eth 6, tractatu 1, c 2.

Intellectus solum est habitus primorum principiorum
principio ars est habitus solorum principiorum sed non scientia
quia illa est habitus conclusionum nec ars et prudencia
quia illa sunt circa contingencia nec sapiencia quia illa
non est solorum principiorum sed eciam conclusionum
eth 6, tractatu 2, c 6 (2 principio 2 tractatu c imitatur una linea)

Sapiencia est scientia et intellectus eth 6, tractatu 2, c 6
et eth 6, tractatu 2, c 6.

Tam intellectus quam prudencia sunt perceptibiles
principiorum intellectu quorum est habitus principiorum principio intellectus
est extremorum quorum non est racio sic et prudencia
eth 6, tractatu 2, c 11

Intellectus est quorundam extremorum terminorum quorum non est
racio scilicet principiorum indemonstrabilium eth 6, tractatu 2, c 11

Prudencia et intellectus differunt eth 6, tractatu 2, c 11 principio prudencia

Intellectus et prudencia conveniunt quia uterque
habitus sunt perceptibiles per intellectum quia est habitus
principiorum eth 6 tractatu 2, c 11

Prudencia et intellectus differunt eth 6 tractatu 2, c 11
principio prudencia

Intellectus tam speculativus quam practicus est extremorum
eth 6, tractatu 3, c 3 principio extremum

Intellectus speculativus est primorum terminorum et extremorum et
non racio quia termini acquirunt per simplicem
apprehensionem intellectus et non per inquisicionem racionis
eth 6 tractatu 3, c 3

Intellectus speculativus est primorum terminorum scilicet demonstracionis in
mobilium terminorum id est prime dignitatis unde dicitur et
immobilium quia dicuntur immobiles quia earum
cognicio ab homine tolli non potest. Et dicuntur prima
in comparacione intellectus ex cognicione illorum procedit ad
noticiam aliorum. Dicuntur extrema inquantum racio
omnium aliorum stat ad ipsa eth 6, tractatu 3, c 3

Intellectus practicus est extremorum quia singularium et conti-
gencium et est alterius proposicionis id est minoris. [illegible] quia est
bonum quia in sillogismo practico semper bonum est particulare
eth 6, tractatu 3, c 3.

Intellectus practicus dicitur esse minoris particularis
et non quia est sit aliquis proposicionis et ultimis scilicet quia
ad ipsa magis attenditur eo quod est propinquior
operabili, quod prudencia inquirit sic etc., eth 6 tractatu
3, c 3

Sensus qui est verum cognicio et vera estimacio
singularium est intellectus practicus ad sensibilia re-
flexus, eth 6 tractatu 3, c 3

Intellectus in practicis est principium et finis principio in
sillogismo practico, tamen bonum quod est quasi principium quod quo
quod est ut finis sunt proposiciones singulares circa quas
considerat intellectus practicus eth 6, tractatu 3, c 3.

Intellectus practicus non tantum habet se ut principium scilicet
eciam sicut finis racio quia in operacione deducit procedit
ex singularibus sed ex principiis et est dat ad definiciones e
6, tractatu 3, c 3 (in exposicione textus)

Intelligencia. Ab homine sunt in mundo diviniora
et manifestiora sicut intelligencie eth 6 tractatu
2, c 6.

Mundus constat ex intelligenciis eth 6, tractatu
2, c 6

In intelligencia primum appetitum et intellectum id est actus intellectus
et non sunt ut fantasia metaphysice xij tractatu 2 c 2 principio

Anglia et in intelligencia sunt incorruptibilissimo metaphysice xij
tractatu 2 c 2 principio Delectabilissimo

Pluralitas intelligenciarum sumitur ex pluralitate motuum
celestium circularium principio et malum multiplicio causatur
ex multiplicacione effectuum per partem in motorum sed
motus celestium circulares sunt prime effectus motores metaphysice
xij tractatu 2 c 3

Secundum ordinem astrorum talis ordo intelligenciarum sic quod
[illegible] 2a metaphysice xij tractatu 2 c 3

Secundum ordinem sperarum celestium a situ talis ordo intelligenciarum
[illegible] proposicione in quantum intelligencia
in motore intelligencia movente ipsorum orbium solum metaphysice
tractatu 2 c 3 vide 6 folio [illegible]

Intellectus est principium actionis quia intellectus non passe sed ut includit voluntatem secundum eum eth 9 tt 1 c 6

Intellectus est principalissimum in homine eth 10 tt 3 c 1

Unusquisque simpliciter est intellectus sive maxime et principaliter eth 9 tt 3 c 1

Virtuosus maxime diligit intellectum eth 10 tt 3 c 1 (talis est amator sui qui diligit intellectum)

Unus intellectus eligit quod est optimum sibi quia intellectus passione non excecatur eth 10 tt 3 c 1

Virtuosus in omnibus obedit intellectui eth 10 tt 3 c 1 (homo maxime est suus intellectus quia totus denominatur a sua parte principaliori quia intellectus est pars principalior)

Virtuosus intantum obedit intellectui quia si eciam oporteret eum mori pro amicorum bono et patrie ipse non desistit a factis gratia amicorum et patrie eth 10 tt 3 c 1

Delectacio est reperitur circa intellectum et eius speculacionem eth 10 tt 2 c 2 quia est delectacio

Delectacio est propter intellectus et delectabilissima et perfectissima eth 10 tt 2 c 2 quia est intellectus bene dispositi per habitus et bene dispositi ad studiosissimum et optimum intelligibile omnium eorum que cadunt sub ipso intellectu eth 10 tt 2 c 2

Operaciones intellectus dicuntur speciales ab operacionibus sensus eth 10 tt 2 c 3

Operaciones intellectus dicuntur ab operacionibus sensitivis puritate eth 10 tt 2 c 3

Delectaciones intellectus dicuntur a delectacionibus sensus specie eth 10 tt 2 c 3

Delectaciones quia operaciones intellectuales et sensitivas differunt specie eth 10 tt 2 c 3

Optimum in homine secundum intellectum secundum naturam videtur principari et dominari quia videtur intellectus sensitivum tamen principatur principatu politico eo quod in aliquo habet ius contradicendi sed ipsi corpori principatur despotico quia membra corporis sine omni contradicione obediunt imperio racionis eth 10 tt 2 c 5

Solus intellectus habet intelligenciam de rebus celestibus bonis et de rebus divinis eth 10 tt 2 c 5

Nota opinionem de intellectu sive quod vel sit aliquid divinum et separatum ut ipso ponit vel est aliquod divinissimum eorum que sunt in nobis secundum aliquem eth 10 tt 2 c 5

Intellectus est optimum et divinissimum eorum que sunt in nobis eth 10 tt 2 c 5

Intellectus dicitur aliquod divinissimum eorum que sunt in nobis quia habet operacionem abstractam et non alligatam corporis in quo habet aliquam convenienciam cum substanciis abstractis eth 10 tt 2 c 5

Operacio intellectus speculativi differt ab operacionibus practicis studio id est studiositate et prestitate tamen tali operacioni propter hoc vacat propter se ipsam et non propter aliud finem eth 10 tt 2 c 5

Vicius ipse intellectus in sua puritate consideratus differt a composito ex anima et corpore cuius est operacio propria ab ea que fit secundum aliam virtutem moralem eth 10 tt 2 c 6

Intellectus in sua puritate sumptus per separacionem a dicitur compositum est quid divinum eth 10 tt 2 c 6

Intellectus differt a composito eth 10 tt 2 c 6

Homo debet inquantum potest tendere ad hoc ut faciat se immortalem id est quod vivat secundum intellectum quia est optimum in homine et immortale secundum intellectum et quia dum vivit secundum operacionem intellectus vivit secundum vitam maxime sibi propriam eth 10 tt 2 c 6

Optimum in homine est intellectus quia est immortalis et divinus secundum eum eth 10 tt 2 c 6

Intellectus licet sit parvus mole tamen potencia vigoris et prestitate nobilitatis multum superexcellit omnia alia que sunt in homine quia parvus mole quia est simplex et incorporeus excellit potencia vigoris quia per suas operaciones conformatur rebus abstractis et principatur aliis excellit prestitate nobilitatis quia in sua natura est dignior et nobilior eth 10 tt 2 c 6

Intellectus superexcellit omnia alia que sunt in homine potencia vigoris et prestitate nobilitatis eth 10 tt 2 c 6 quia ut dicitur in mete

Persuadete quod homo non debet vacare secundum dictamen intellectus non oportet sequi eth 10 tt 2 c 6

Vita que est secundum intellectum est homini delectabilissima et sibi maxime propria eth 10 tt 2 c 6

Vivere secundum intellectum est maxime proprium homini quia secundum hoc homo est intellectus eth 10 tt 2 c 6 vide post fol ⊲

pm

Intelligo / Viuere tamen maxime quod in homine principaliter consistit in sentire vel intelligere / eth ix / tc 3 / c 2 /

Sentimus nos sentire, et intelligimus nos intelligere / eth ix / tc 3 c 2 /

Principale hominis est sentire et intelligere eth ix / tc 3 / c 2 /

Bonis percipere se sentire et intelligere est eis maxime delectabile / eth ix tc 3 / c 2

Ro Vs delectabile

Sentire se sentire et intelligere se intelligere est delectabile virtuosis eth ix tc 3 c 2 /

Delectabile est homini quod intelligat suos amicos meis propriis bonis delectari / eth ix tc 3 c 8

Omni non vnum intelligit nichil intelligit [illegible] 8 tc 2 c 2 / [illegible] mittitur [illegible] lineas

Intellectus non potest pertransit in [illegible] distincte [illegible] conceptibus [illegible] 8 tc 2 c 2 / 23o [illegible]

Intellectus intelligit plura componendo [illegible] dividendo simul [illegible] 6 tc 1 c 3 [illegible]

[illegible] quod nos [illegible] intellectus [illegible] 8 [illegible] tc 2 c 2 [illegible]

intelligere [illegible] ymo [illegible] [illegible] tc 2 c 2

[illegible] enim intellectu ipsum [illegible] non intelligat [illegible] / qui dicat [illegible] in pole / [illegible] [illegible] intelligi [illegible] / phisic 1 tc 2 c 1

[illegible] intelligi [illegible] phisic 1 tc 2 c 1 / [illegible]

oto Inuado / Sicut inuadentes curaret diligenter quibus modis possunt [illegible] vasas utentes in [illegible] in ventis et vel [illegible] cura debet esse de vasis quomodo possunt custodire utendo in ventis et [illegible] pol 1 tc 2 c 4

[illegible] inuadentes sicut inuadendo bene [illegible] potentes [illegible] non [illegible] curaret eos inuadere [illegible] pol 1 tc 2 c 4

[illegible] est fantasia [illegible] fantasia [illegible] fantasia [illegible] fantasia [illegible] 1 tc 1 c 2

[illegible] 1 tc 1 c 2

[illegible] 1 tc 2 c 2 oto

[illegible]

Inmemor / Multi sunt inmemores beneficiorum acceptorum / eth ix / tc 2 / c 5

Inmortalis homo debet inquantum potest tendere ad hoc ut faciat se inmortalem et quod viuat secundum intellectum eth x / tc 2 / c 6 [illegible] intellectus

[illegible] est inmortalitas [illegible] est vita sempiterna [illegible] 2 tc 1 c 3

[illegible] inmortalis [illegible] sempiterni [illegible] 1 tc 1 c 3

[illegible] tc 2 c 1

Infamis / Homines eos qui sunt amatores sui reputant quasi infames et obprobriosos eth ix / tc 3 / c 1 /

Infans / [illegible] infans [illegible] bestia [illegible] phisic 2 tc 8 c 2

in [illegible] et [illegible] phisic 2 tc 8 c 3

Infantes [illegible] non possunt [illegible] multa perturbatio motus [illegible] phisic [illegible] tc 1 c 8

[illegible] infantes [illegible] multa perturbatio [illegible] motus phisic [illegible] tc 1 c 8

In infantibus [illegible] multa perturbatio [illegible] phisic [illegible] tc 1 c 8

Infortunium / In infortuniis refugium est ad amicos / eth 8 / tc 1 / c 1

Ad amicos [illegible] in infortuniis homo debet [illegible] prompte / et non vocatus / eth ix tc 3 c 8 / [illegible]

Infortunatus / nullus dicit infortunatum eo tempore esse felicem / eth 1 / tt 1 / c 2 /
Magnanimus si fuerit infortunatus non erit minus tristis eth 4 tt 1 / c 2 /
Infortunati indigent auxilio fortunati indigent quibus conbiuant / 2 quibus benefaciant / eth 9 tt 3 / c ... vide eciam in fol. g.

Inhonoratus magnanimus circa inhonoraciones se habet moderate eth 4 / tt 1 / c 2
Magnanimus maxime laudatur circa honores et inhonoraciones / eth 4 / tt 1 / c 2 /
Nullus iniuriatur i. mechatur in delectacione eth 5 / tt 1 / c 6 ... iniuria
Iniuriantes semper operantur cum delectacione, eth 5 tt 1 / c 6 vide eciam in fol. [illegible]
Iniuria non est iniuria, eth 5 tt 1 c 6 ... iniuria
... destrui ... utilitatis ... pol. tt 2 c 2 / vide eciam in fol. [illegible]

Iniuria / Iudex in retorsione iniurie solum debet respicere ad dampnum nocumenti non ad condicionem persone eth 5 tt 1 / c 2 /
In retorsione iniurie lex solum respicit ad dampnum nocumenti non ad condicionem persone eth 5 / tt 1 / c 2 /
Lex in retorsione iniurie in ethicis utitur ... ethicis / eth 5 / tt 1 c 2 / bi. in eadem col. [illegible]

In manifesto / In eo quod manifesta ... eth 5 / tt 1 c 3 ... iniuria
Fortuna est in manifesta ... phisicorum 2 tt 4 c 2
Fortuna est in manifesta ... phisicorum 2 tt 4 c 2

Imperfectus / finis ... fistularum organorum est imperfectus / eth 1 / tt 1 / c 1
Mociones et generaciones sunt quodammodo imperfecta eth 10 / tt 1 / c 3
Imperfectibus temporibus edificacionis / omnes partiales / edificaciones sunt imperfecte / 2 sed alter in specie, quod edificacione ultimo completa 2 est adminnicere / eth 10 / tt 2 / c 2 /
Nichil eorum que ad felicitatem pertinent debet esse imperfectum / eth 10 / tt 2 / c 6
Natura nichil facit imperfectum et superfluum pol. 1 tt 2 c 2 bi. exposito [illegible]
Consilium puerorum est imperfectum pol. 1 tt 3 c 2
Fetus feminarum imperfecta sunt a corporibus et tellibus ... pol. ... tt 3 c 3
In quibuscumque civitatibus et regionibus ... iuvenes et iuvencule ... generantur ... pol. 4 tt 3 c 3
... imperfectus phisicorum 3 tt 1 c 2
Omne potencia ... imperfectus phisicorum 3 tt 1 c 2
... [illegible]

Impostor / Virtus est impostor felicitatis eth 1 / tt 1 / c 2 / ... virtus
Impossibile est ... phisicorum pol. tt 3 c 1 ... bi. exposito col.

Inseparabile / delectaciones sunt indistincte 2 inseparabiles ab operacionibus in tempore eth 10 tt 2 c 3
... et de inseparabilibus non dicitur ... libello ... 6 tt 1 c 1
... inseparabiles ... inseparabilibus ...
... inseparabiles sunt ... phisicorum 1 tt 2 c 2

Insaciabilis / appetitus delectacionis est insaciabilis / eth 3 / tt 2 / c 3 /

Insanabilis / homines insanabiles ... valde mali ... nulla ... semper 2 utiles / set omnia eis nocent eth 3 / tt 2 / c 4
... homines insanabiles ... eth 7 / tt 2 / c 4 / bi. ... col.

Intellectus 2 appetitus sunt adminnicere actus ... racionales, eth 6, tt 1 c 2 / ... actus — vide eciam in fol. [illegible]
Intellectus de bonis / quod ... virtus ... eth 1 / tt 1 / c 3
Intellectus i. prudencia ... eth 1 tt 1 c 4
Intellectus ... eth 7 tt 3 / c 1 / ... in eadem col. [illegible]

Intuendi 2 intueri ... fortiores ... exercibaverunt / eth 4 / tt 1 c 3 /
... fortius

Invado / non de facili potest invadi ... pol. 7 tt 3 c 3
... de facili 2 in ... pol. 1 tt 3 c 3 ...
Non de facili in vade ... quod vigilat ... dormiunt pol. 1 tt 3 c 3
Non potest ... invadentes ... pol. tt 3 c 3 vide in exposito [illegible]

Invidia est passio ... tristatur / de ... indigni prosperantur / eth 2 / tt 3 / c 1 /
Invidia ... contemptus ... pol. 7 tt 3 c 1

Invidus tristatur de ... sive bonis vel malis ... prosperantur, eth 2 / tt 3 / c 1 /
... pol. 7 tt 3 c 1
... 1 tt 1 c 2 ... invidus — Invideo

pm

Subtilis passionum executor / i(d est) subtilis auditor e(st) scie moralis / eth 1 / tr 1 / c 3 /

Iuvenis i(d est) mollis / e(st) inutilis auditor scie moralis eth 1 / tr 1 / c 3 / q(ue)re i(n)fra morali

Insipientibus / e(st) inutilis cognicio scie moralis / eth 1 tr 1 / c 3 /

Ille qui neq(ue) p(er) se / neq(ue) ab alio recipit / et p(er) intelligere e(st) inutilis vir s(ecundu)m sentenciam esiodi / eth 1 / tr 1 c 1 /

S(ecundu)m esiodum qui p(er) se no(n) h(ab)et principium / neq(ue) ab alio audiens / p(er)cepta in a(n)i(m)o ponere / inutilis e(st) vir. ad p(ro)fessorem scie moralis eth 1 / tr 1 / c 1 /

Virtutes intellectuales que no(n) sunt in n(ost)ra potestate cum opus e(st) o(mn)i(n)o inutiles / eth 3 / tr 3 / c 1 /

In n(ost)ra potestate e(st) et in nobis inmansiva tunc inmutare et o(mn)i(n)o inutile fuit / eth 7 / tr 1 c 6. vi(de) expo(si)to(rem) ...

Involuntarium. No(ta) q(uod) involuntarium simpliciter cuius principium e(st) ex(tr)a cum (con)cus est ut infra h(ab)etur eth 3 / tr 1 / c 1 /

Quodlibet operandum e(st) voluntarium / vel involuntarium / (con)siderando t(em)p(u)s quando op(er)at(ur) eth 3 / tr 1 / c 1 /

Illa q(ue) absolute et simpliciter sunt involuntaria efficiuntur voluntaria s(ecundu)m certum tempus et p(ro) t(ali)bus circumstanciis et eventibus / et circumstanciis q(ue) occurrunt eth 3 tr 1 / c 1 /

Que operantur cum violencia et involuntarie illa operantur cum tristicia / eth 3 / tr 1 / c 1 / vi(de) expo(si)to(rem)

pm Involuntarie. xiiij. Iraskiun(tur) et tiemur no(n) sponte eth 2 tr 2 / c 1 / q(ue)re i(n)fra irascor

Operanti bonum vel malum no(n) voluntarie nec debetur vituperium / nec laus / sed bene et mala / eth 3 / tr 1 / c 1 /

In involuntariis passionibus et operibus operanti cum virtute (con)ceditur quandoq(ue) venia eth 3 / tr 1 / c 1 /

Voluntarium et involuntarium sunt utilia legislatoribus ad penas / et honores instituendos eth 3 / tr 1 / c 1 /

Involuntarium 3(us) 2(us) s(ecundu)m p(er) violentiam et p(er) ignoranciam / eth 3 / tr 1 / c 1

Involuntarium violentum e(st) cuius principium e(st) ex(tr)a cum (con)cus sed e(st) inoperante ad p(er) violentiam et ubi paciens violenciam / nichil (con)fert ex p(ro)prio appetitu / ex(emplu)m ut si ventus turbidus p(er) violentiam et nautas pulsu suo aquae re p(or)tavit alicubi / vel si homines violenter obtinentes nos h(ab)entes p(ro)pter tamen p(er)sistunt operentur eth 3 / tr 1 / c 1 / vi(de) ...

Irascor. Irasci(mu)r et timemus non sponte i(d est) non ex p(ro)pria electione q(uia) tales passiones inhere naturaliter consurgunt eth 2 tr 2 / c 1 /

Irasci (con)tingit ... e(st) facile / sed irasci ubi o(portet) et quantum h(abe)re e(st) difficile eth 2 / tr 3 / c 2 /

In quibusdam oportet irasci / eth 3 / tr 1 / c 3 /

Qui irascitur i(n) q(ui)bus rebus o(portet) et in quibus p(er)sonis et qui in irascendo se h(abe)t / ut o(portet) et quando o(portet) et quanto tempore ille laudatur eth 4 / tr 11 / c 1 /

Non omne q(uod) quis facit p(er) ignoranciam e(st) involuntarium q(uia) a(liqu)id q(uod) aliquid dicitur involuntarium p(er) ignoranciam o(portet) q(uod) postq(ua)m cognitum e(st) inducat tristiciam et penitenciam / s(ed) si no(n) ... ip(sum) q(uod) q(ui)s fecit p(ro)pter ignoranciam ... ut si aliquis credit se ... impetu ... et recipit damnum p(ro)pter ignoranciam et p(ro)pterea hoc cognosceret p(ro)pter illum ... non ... eth 3 / tr 1 / c 2 /

No(n) omne q(uod) fit p(ro)pter ignoranciam illius q(uod) ignora(tur) e(st) eius causa e(st) involuntarium eth 3 / tr 1 / c 2 vide i(nfra) ignorancia

Illud solum ex ignorancia factum sunt involuntarium / q(uod) postq(ua)m cognitum fuerit inducat tristiciam et penitudinem / eth 3 / tr 1 / c 2 / vide i(nfra) ignorancia

Illud solum dicitur involuntarium p(er) ignoranciam q(uod) postq(ua)m cognitum e(st) inducat tristiciam et penitudinem eth 3 / tr 1 / c 2 /

Aliud e(st) involuntarium et non voluntarium / eth 3 / tr 1 / c 2 / q(ue)re i(n)fra aliud

Involuntarium et non voluntarium i(n) ag(en)te (con)ueniunt q(uia) utrumq(ue) fit p(er) ignoranciam eth 3 / tr 1 / c 2 /

Ignorancia (con)comitans actionem p(ro)pter quam agens operatur ignorans no(n) causat involuntarium eth 3 tr 1 / c 2 /

Ignorancia eius q(uod) confert no(n) causat o(mn)i(n)o voluntarium eth 3 / tr 1 / c 2 / q(ue)re i(n)fra ignorancia

Ignorancia q(ue) e(st) melior / p(ro)pter quam ab estimat hoc turpe esse faciendum no(n) e(st) causa involuntarii s(ed) peccati / q(uia) (con)sistit similiter meliore turpis eth 3 / tr 1 / c 2 /

Ignorancia ulis no(n) e(st) causa involuntarii eth 3 / tr 1 / c 2 q(ue)re ignorancia / ~~...~~

Commixtio e(st) ex voluntaria et involuntaria / q(ue)re (com)mixtio / et q(uod) utrumq(ue) sit ... vide ij fol

Multa sunt que nobis naturaliter inexistunt et que operamur et patimur sentimus quorum nullum nec est voluntarium nec involuntarium sed solum naturale sicut senescere et mori / eth 3 / tractatus 2 / c 3

Senescere et mori nec est voluntarium nec involuntarium / eth 3 / tractatus 2 / c 3

Involuntariorum / quedam sunt venialia quedam non venialia / venia digna et venia non digna / eth 3 / tractatus 2 / c 3

Iniustum pati est involuntarium / eth 5 / tractatus 2 / c x

Incontinens non peccat involuntarie / eth 7 / tractatus 1 / c x / quere incontinens

Impositio nominum complexorum ... non ... tractatus 2 c 1

Insecture est eosdem ... principium ... diversas honestas et miseras multorum scientias ... atque bellicositas pat 2 tt 1 c 2.

Iudicat ... proprio arbitrio et non secundum leges scriptas ... pat 2 tt 2 c 2.

Impunitas condempnatorum in secreta ... constituere ... pat 6 tt 2 c 1.

... non ... secreta facere ... pat 6 tt 2 c 1. quere ... principes

Intensio in omni motu ... et remissio ... de celo 1 c 6 ... motus ... de ce 2 tt 1 c 6

... de ce 2 tt 1 c 6

... telestia non sunt ... neque ... remissionem ... motu ... de ce 2 tt 1 c 6

In celo non est ... motu celi ... remittat ... de ce 2 tt 1 c 6 quere ... celum

Inutilis congregatio legum scriptarum non est omnino inutilis ad legis positorem unde multum iuvat eth x tractatus 3 c 3

Informati sunt inutiles sine coordinatione polit. tt 3 c 2

Antiscetiu ... rei ... dicti

Iocularitas et indispositas / non omnino sunt in eodem / eth 8 / tractatus 1 / c 6 / quere eodem

Iratus / irati magis impetu et robustiores insurgunt quam ... pat 1 tt 3 c 2

Iratus non ... ratione vindicando pat 1 tt 3 c 2

Iratus propter iniuriam in ... pat 1 tt 3 c 2

Ipse

Moderati i. homines graues et laude digni sepe plus alteri tribuunt quam sibi ipsis eth 7 tt 2 c 2

Primorum conditio est omnia agere propter se ipsos et propter eorum priuatam utilitatem eth 5 tt 3 c 1

Nichil agit in se ipsum metaphysice 9 tt 1 c 1 quere ipse ago

Idem non patitur a se ipso ... unum ut unum non potest simul agere et pati ... 1 ... ipse patitur secundum quod medicus sanatur a se ipso ... medicus ... metaphysice 9 tt 1 c 1 Si aliquis appetit alium ... ipsum phisicorum tt 1 c 3

Ypodamus inuenit distinctionem ciuitatis et ... urbiorum.
Elegit speciale uitam actiuam
Fuit honoris cupidus
Videbatur esse curiosus et in multitudine capillorum et come
Utebatur uilibus uestibus
Utebatur calidis uestibus tam in hyeme quam in estate
Voluit ... doctus natura rerum
Primus inter philosophos non dicentes ciuilem uitam
Volebat declarare que sit optima policia
Fuit ciuitatem constitui ex 10 milibus uirorum
Multitudinem ciuitatis diuisit in 3 partes scilicet agricolas artifices et bellatores
Diuisit regionem ciuitatis in 3 partes scilicet unam partem sacram alteram ... in partem publicam pro bellatoribus et 3 partem agricolis deputatam
Solum posuit 3es leges ... per quibus homines litigant scilicet ... iniuria ... mors
Statuit unum pretorium ... ubi discussissent ... per seniores et prudentes
Iudices in ... sententia non debent conferre ... ad tabulam ... sicut primi
Inuenientibus noua legis ... ciuitatis ... recepta honor
Filii in ... bello mortui ... de erario ciuitatis
Totus plures principes elegit
Principes sunt tria ... de bono ciuitatis et de ... peregrinis ...
... Aristotiles artifices bella ... ciuitatis ...
Aristotiles non debent ... arma scilicet ... artifices ... debent ... armati ... pol 2 tt 1 c 11.

Irrationalis / Quidam naturaliter sunt irrationales eth 7 tt 1 c 7 quere naturaliter

Quidam efficiuntur irrationales propter aliquam egritudinem scilicet epylensiam uel uesaniam Et illi dicuntur egritudinaliter insipientes eth 7 tt 1 c 7 /

Qui indulgent suis concupiscentiis et passionibus primus seruiunt irrationali parti anime eth 9 tt 3 c 1 /

Phylantus i. amator sui secundum concupiscentias et passiones malas et quia bona que pertinent ad partem irrationalem anime tribuit sibi ipsi superhabundanter iuste exprobratur et uituperatur eth 9 tt 3 c 1 /

Multitudo uulgarium consueuit illos dicere phylantos i. amatores sui qui bona que pertinent ad partem irrationalem anime tribuunt sibi ipsis superhabundanter eth 9 tt 3 /

Ille dicitur esse amator sui uituperabiliter qui bona que pertinent ad partem anime irrationalem tribuit sibi ipsi superhabundanter eth 9 tt 3 c 1 /

Homo non debet se ipsum [illegible] diligere phylancia pertinente ad partem anime irrationalem eth 9 tt 3 c 1 quere diligo

Irascibile et concupiscibile statim ... in pueris ... statu ... tempore pol 7 tt 3 c 3

Ipse vide malus, exple, excedo /

Non irasci in quibus oportet insipientis est per tu
non videtur sentire nocumenta sibi inmenta
neque tristatur de eis que pertinet ad insipienciam
2a 10 ille qui non vindicat ea que debet vin
dicare est vituperabilis sed ille qui non irascitur quibus
oportet irasci non vindicat ea que debet vindicare
vt 3a 10 id quod facit hominem similis animi
est vituperabile despicere suos familiares
et sustinere iniuriante sibi est servile et servilis
animi vt eth 4 tt 11 c 1

Irasci personis quibus non oportet et in rebus quibus
non oportet et magis quam oportet et magis excessibus non
tamen sunt inveniri in uno per pro molestia
quam pateretur extra quia tunc esset molestus sibi
et aliis quia non potest in vita durare quo ad
se ipsum nec potest aliis conbinere et sic
dispacte spes iracundie in esse eius sed quatuor
eth 4 tt 11 c 1

Non est facile determinare qualiter sit de irascendo
et in rebus ~~aliis~~ quibus et qualibus et quanto tempore
et usque adeo tunc eth 4 tt 11 c 1

Medius habitus secundum quem irascimur et quibus
oportet et quibus oportet et ut laudabilis est superhabundancia
et defectus vituperabilis eth 4 tt 11 c 1

Hec sunt incontinencia quibus maxime iuste irasci
mur eth 7 tt 1 c 6

Contra incontinenciam que est per concupiscenciam
iuste irascimur quia operatur cum voluntate
et cum delectacione eth 7 tt 1 c 6

Contra iratum minus iuste irascimur Ratio quia ira
non est in iniuria eth 7 tt 1 c 6

Ira aequaliter sequitur racionem non autem concupiscencia
per quia ira videtur secundum aliquid audire racionis preceptum
concupiscencia non et in quantum iratus ex ratione quo
dammodo recolligit quod pro iniuriam sibi factam
debet inferre vindictam aliquis sit inde cons
tans et repellendus hoc est consciens 2 sed
tamen in hac parte videtur obaudire id est non
perfecte audire sermonem racionis et quia non expectat
quousque racio indicet an hoc sit vere contris
tans et quantum determinat modum et quantitate
vindicte eth 7 tt 1 c 6

Concupiscencia sine aliquo motu racionis prosequitur
delectabile non autem ira eth 7 tt 1 c 6

Ira movet racionem sillogizantem concupiscencia
non eth 7 tt 1 c 6

Non eodem modo quo ira provenit iudicium racionis
quia quando racio et iudicium racionis manifestat homini
quod est ei facta iniuria vel contemptus tunc quasi
iratus sillogizat quod oportet talem iniuria repellere
per vindictam et sic confestim consurgit in im
dicta eciam non determinat modum vindicte eth
7 tt 1 c 6

Ira est passio naturalior quam concupiscencia per quia ira
magis consequitur naturalem complexionem corporis
et magis per generacionem naturaliter transfunditur quam con
cupiscencia patet per exemplum primum et reprehensibiles
quod puerum percussit se excusando dicit quod ex
parte ira esset genita sibi et in patre tempore eth
7 tt 1 c 6

Difficilius resistatur ire quam concupiscenciis superhabundantibus eth 7 tt 1 c 6

Ira non est insidiatrix quia eo quod non insurgit
latenter et insidiose sed magis cum quodam
impetu eth 7 tt 1 c 6

Concupiscencia secundum tactum est iniustior quam ira quia
illa est insidiosa illa non eth 7 tt 1 c 6

Omnis qui ex ira alteri nocet facit hoc tristatus
et non quia tristetur de vindicta quam infert sed
tristatur de iniuria illata sibi ex qua et movetur
ad inferendum vindictam eth 7 tt 1 c 6

Incontinencia que est per concupiscenciam est iniustior
quam que per iram eth 7 tt 1 c 6 quere Ratio incontinencia

In ira non est iniuria quia secundum primo sed magis
in provocante ad iram eth 7 tt 1 c 6

Incontinens concupiscencie turpior est quam inconti
nens ire eth 7 tt 1 c 6 per Ratio incontinens

Incontinencia ire est minus turpis quam incontinencia
concupiscenciarum tactus eth 7 tt 1 c 6 per incontinencia

Crudelis et truculenta et in iusticia ire pol 4 tt 3 c 1

Tyrannus et corruptus per cuius ira quae habetur
ad eos pol 4 tt 3 c 2

Ira et per odium sed principium quatuor odium pol 4 tt 3 c 2

Ira et adiungit sibi potencias corporales causarum
accionum quia actiones ambarum fiunt ad
malignandum dominanti pol 4 tt 3 c 2

Consequitur ira et magis operosa quam odium
id est plus operatur pol 4 tt 3 c 2

Passio utriusque sine racione pol 4 tt 3 c 2 vide in sequenti p

Ira mansuetudo est medium circa iras eth 4/ tr λ/ c 1/
Circa iram tam medium quam extrema fere innominata sunt/ eth 4 tr λ/ c 1/
Nomen mansuetudinis extremitate semper magis declinat ad exprimendum effectum ire eth 4/ tr λ/ c 1/
Defectus ire est innominatus eth 4/ tr λ/ c 1/
Superhabundantia ire dicitur iracundia/ eth 4/ tr λ/ c 1/
Circa obiectum ire intus et extrima ponitur est superhabundancia et defectus eth 4/ tr λ/ c 1/
Ira est quod passio ex obiecto causata/ eth 4/ tr λ/ c 1/
Obiecta causantia iram sunt multa et diversa eth 4/ tr λ/ c 1/
Passio ire a multis et diversis rebus causatur eth 4/ tr λ/ c 1/
Defectus a medio in ipsa ira dicitur inirascibilitas/ eth 4/ tr λ/ c 1
Defectus ire est vituperabilis quia id ex quo homo redditur insipiens est vituperabile/ sed defectus ire hominem reddit insipientem vel insipientem et non irascentem/ ut patet eth 4/ tr λ/ c 1/
Superhabundancia ire potest fieri secundum omnes circumstancias dimittendo/ et secundum omnes tamen ire contingit irasci personis quibus non oportet et in hiis quibus non oportet et magis quam oportet/ eth 4/ tr λ/ c 1
Punicio quietat impetum ire ergo quod appetitum vindicte satisfacit/ eth 4/ tr λ/ c 1/
Qui retinent iram diutine sunt sibi ipsis molestissimi ergo propter ire angustiam et maxime amicis quia propter inpersuasionem et mentis pertinaciam cum amicis delectabiliter vivere non possunt eth 4/ tr λ/ c 1/
Superhabundantia ire magis opponitur mansuetudini quam defectus/ quia illud vicium magis opponitur virtuti quod in pluribus accidit et magis plures inclinantur vicium superhabundancie est hoc quia magis humanum est homini punire iniuriam sibi illatam quam condonare ipsam/ et quia difficilius est curabile etc./ eth 4/ tr λ/ c 1/
Superhabundancia ire in pluribus accidit et magis fit quam defectus ire/ eth 4/ tr λ/ c 1/
quia quia magis humanum est homini punire iniuriam sibi illatam quam condonare eam etc.
2a ratio/ illi qui superhabundant in ira magis sunt difficiles ad convivendum aliis/ et propter hoc sunt deteriores sed deterius vicium semper virtuti magis opponitur eth 4/ tr λ/ c 1/
Superhabundantes in ira magis sunt difficiles ad convivendum quam deficientes in ira/ eth 4/ tr λ/ c 1/

Unde illos qui in ira deficiunt laudamus/ et mansuetos et mites dicimus/ et in ira parum excedentes similiter laudamus/ dicentes eos viriles sive virtuosos propellendo nocumenta illata/ et tamen potentes principes vel alios sibi subiectos ne sibi inferant nocumenta/ eth 4/ tr λ/ c 1/
Mansuetus vult inperturbatus esse et non duci a passione ire/ eth 4/ tr λ/ c 1/
Punicio quietat impetum ire ergo quod appetitum vindicte satisfacit/ eth 4 tr λ/ c 1/
Qui retinent iram diutine/ sunt sibi ipsis molestissimi ergo propter ire angustiam Et maxime amicis quia propter inpersuasionem et mentis pertinaciam cum amicis delectabiliter vivere non possunt eth 4 tr λ/ c 1/
Superhabundancia ire in pluribus accidit et magis fit quam defectus ire quia quia magis humanum est homini punire iniuriam sibi illatam quam condonare ipsam eth/ tr λ/ c 1/
Superhabundantes in ira magis sunt difficiles ad convivendum quam deficientes in ira eth 4/ tr λ/ c 1
Unde illos qui in ira deficiunt laudamus/ et mansuetos vel mites dicimus/ et in ira parum excedentes similiter laudamus dicentes eos viriles sive virtuosos propellendo nocumenta illata/ et tamen potentes principes vel alios sibi subiectos ne sibi inferant nocumenta eth 4/ tr λ/ c 1/
Que fiunt ex ira/ et ex impetu passionis non fiunt ex deliberatione racionis sed ex impetu passionis eth 7/ tr 2/ c 3
Illa que fiunt ex ira/ non iudicantur fieri ex providencia/ sed magis ex passione/ eth 7/ tr 2/ c 3
Que fiunt propter iram/ vel aliam passionem non sunt iniusta/ eth 7/ tr 2/ c 3 quia non iniustum faciens aliquid ex ira non incipit nocere a se ipso sed potius ille/ qui ipsum ad iram provocavit/ eth 7/ tr 2/ c 3
Qui faciunt aliquod nocumentum per iram non dubitant debere fieri/ vel non fieri/ vel utrum fecerit vel non fecerit sed solum dubitant de iusto sive utrum iuste vel iniuste fecerit/ eth 7/ tr 2/ c 3
Ira est quedam immanifesta iniuria/ ergo eo quod licet iratus manifeste operetur ea que facit tamen iniustitia sibi immanifesta est/ quia propter vehementem appetitum vindicte ipse videtur sibi quod iuste faciat alteri nocumentum eth 7/ tr 2/ c 3
Ire et concupiscencie venereorum manifeste transmutant corpus eth λ/ tr 1/ c 3/ vide supra incontinencia
Ire et concupiscencie venereorum magis in aliquibus invalescunt/ quod ducunt eos ad insanias/ ergo patet dicendum quod faciunt homines insanire secundum ytem/ eth λ/ tr 1/ c 3

Vide supra

Pm

Ira / Eraclitus difficilius est pugnare cum voluptate quam cum iram quod per impetum sui motus eth 2 / tt 1 / c 3

Ira desinit in ira dicuntur irascibiles / eth 2 / tt 3 c 1 /

operata per iram vel concupiscentiam sunt voluntarie operata / eth 3 / tt 1 / c 3 / p. ... voluntarium

Ira est passio animalis / eth 3 / tt 1 / c 3 / ... passio

Ira est passio humana / eth 3 / tt 1 / c 3 / ... passio

Operationes hominis que veniunt ab ira et concupiscentia sunt humane / eth 3 / tt 1 / c 3

Electio non est ira / eth 3 / tt 2 / c 1 /

Ira est communis tam brutis quam hominibus / eth 3 / tt 2 c 1 /

Electio non est ira / eth 3 / tt 2 / c 1 / ... electio

Ira est magis dissimilis electioni quam concupiscentia / eth 3 / tt 2 / c 1 / ... electio

Ignorantia alicuius circumstancie in ... non causat involuntarium ... per electionem ignorantia quis in ... sed per involuntarium ... / eth 3 / tt 1 / c 2 /

Sola ignorantia singularium circumstanciarum causat involuntarium / eth 3 / tt 1 / c 2

Ignorantia que est in singularibus circumstanciis causat involuntarium / eth 3 / tt 1 / c 2 / ... ignorantia

Ignorantia alicuius circumstancie particularis causat involuntarium / eth 3 / tt 1 / c 2 / ... ignorantia

Ignorantia cuiuslibet circumstancie causat involuntarium / eth 3 / tt 1 / c 2 / ... ignorantia

Maxime ignorantia principalissimarum circumstanciarum causat involuntarium / eth 3 / tt 1 / c 2 /

Ad perfectam rationem involuntarii requiritur quod operatio facta per ignorantiam sit cum tristitia et penitudine / eth 3 / tt 1 / c 2 /

... involuntarii per ignorantiam ... voluntarium ... ignorantiam est factio per ignorantiam ... circumstancias ... tristitia et penitudine / eth 3 / tt 1 / c 2 /

Involuntarium est quod fit per violentiam illatam vel per ignorantiam / eth 3 / tt 1 / c 3 /

Aliqua involuntaria sunt cum tristitia / eth 3 / tt 1 c 3

Que sunt in particulari involuntaria dicuntur violenta / eth 4 / tt 2 / c 3 / ... violentum

Ea que est temperantia sunt voluntaria in particulari et in universali involuntaria / eth 4 / tt 2 / c 3 / ... temperantia

Iustificatio et iniustificatio differunt ... sicut voluntarium et involuntarium / eth 5 / tt 2 c 3 ... iustificatio

Involuntarium dicitur quod aliquis operatur ad eorum quod est ignotum vel quibus non sit ignotum sed tamen non est in potestate ipsius qui operatur / vel si fit per violentiam / eth 5 / tt 2 / c 3 /

Irati vel ebrii non agunt per ignorantiam sed per iram vel ebrietatem / eth 3 / tt 1 / c 2 /

Iratus et ebrius uterque eorum operatur non sciens sed ignorans / ignorantia concitante eth 3 / tt 1 / c 2 /

Homines irati non dicuntur fortes / licet operatione et gratia sunt in ... operationibus operentur eth 3 / tt 1 c 3 ... fortes

Irati delectantur dominum ... illatum ... et actu ... punientes ... delectant / exhibendo ad ... quod desiderant eth 4 / tt 1 / c 3

Irati qui per furorem operantur fortia ... pugnantes non sunt fortes ... quia talia non operantur per bonum virtutis intellectus sicut ut ... ira dictat / sed magis per passionem furoris ipsos impellentem / eth 4 / tt 1 / c 3 /

Irati habent aliquid simile vere fortitudini / eth 4 / tt 1 / c 3

Irati operantes fortia / talia operantur per passionem furoris ipsos impellentem / non autem ut ratio dictat eth 4 / tt 1 / c 3 /

Non est apud iratos sicut contingit in ... in quibus si ... dubium revocat de ipso si vere quod ... videndum ... debeat ... et negat se ... eth 7 / tt 2 / c 3

Iratus non estimat se in iusto pati illud cum notet / eth 7 / tt 2 / c 3

Iratus punit voluntarie non ex electione malitie sed ex impetu passionis eth 7 tt 4 / c 1 / ... voluntarie

Iustior est qui aliud punit iratus quam si vehementer iratus puniret / eth 8 / tt 1 / c 8 / ... iustior

Plurimi iratorum puniunt ... punitor ... quod principium ... iratum ... tt 3 c 1

Iracundus non est insidiator sed manifeste ... vindictam repellit iniuriam / eth 8 / tt 1 / c 6

Vte ...

Iracundus dicitur qui superhabundat in ira eth 2 tt 3 / c 1 /

Pm

... iracundie ... amare eth 4 tt 4 / c 1 / Et ipsi si non puniant alios qui ... iracundum sunt iuste ipsos quod ... affligunt ... per hoc quod nolunt manifestare iram ... persuadendo ipsos ... iram mitigare ... ipsos iram digerat et ... eth 4 tt 4 / c 1 /

Superhabundantia ... dicitur iracundia / eth 4 tt 4 / c 1 /

... species iracundie ... iram ... quibus non oportet ... non diu durat ... iracundia ... eth 4 ...

... persuadendo eorum iram mitigare ... quod non oportet ... et ... abire sine ... eorum quibus irascuntur eth 4 tt 4 / c 1 /

Dicitur species iracundie sunt difficiles / ... difficilius / eth 4 tt 4 / c 1 / ...

p^m

Irrationale / duplex e irronale / quoddam q(uo)d no(n) e i(n) natum obedire roni / aliud q(uo)d e i(n) natu(m) obedire roni / eth 1 / tt 2 / c 2 /
Irronale 1 natu(m) obedire roni 2 p(ar)ticipante rone, h(abe)t se ad rone(m) sicut filius ad patrem q(ui) tamen p(at)ri e dirigere z imp(er)are z amici ad invice(m) quorum e p(er)suadere / eth 1 / tt 2 / c 2 /
Racio illa q(ue) irronale p(ar)ticipat h(abe)t se ad modu(m) p(at)ris, sic imp(er)antis z dirigentis z amicor(um) sic imp(er)ancium p(er)suadencium / eth 1 / tt 2 / c 2 /
Irronale quod p(ar)ticipat rone p(ar)ticipat ronem p(ra)cticam et non speculatiua(m) / eth 1 / tt 2 / c 2 /
Racio illa q(ue) irronale p(ar)ticipat no(n) h(abe)t se p(er) mo(dum) mathematicor(um) eth 1 / tt 2 / c 2 /
Pars irronalis p(ar)ticipacione h(abe)t se ad ronale sicut filius ad patrem q(ui) sed filius a p(at)re p(er)suadetur etc z illa / eth 1 / tt 2 / c 2 /
Ira / concupiscencia sunt passiones irronales eth 3 / tt 1 / c 3 / q(ue) re passio
Electio no(n) e co(m)munis irronabilib(us) eth 3 / tt 2 / c 1 /
Temp(er)ancia z fortitudo sunt virtutes p(ar)tium irronalium / eth 2 / tt 2 / c 1 / vide n. fol —
Irrtabile est ira q(ue) p(ro)pt(er) d(e)spu(n)t d(e) ge(n)(er)e [illegible]
Irrtabilis vene sunt ... d(e) ... [illegible]
... [illegible]
i(n)ag(in)a i(n) rabilitate d(e) ge(n)(er)e 1 te tt 2

Inobediens / Regni p(ro)p(ri)us z q(ui)spictus(?) in aiacta habent mores degeneres op(or)t(et) app(ro)ponere penas z diu(er)sas p(u)niciones eth 3 tt 3 c 1 q. re pena
A pu(er)icia delicate nutriti e(st) i(n)obedie(n)s patr(i) 2 tt 3 c 1.

φ Vt irri. ple

Instans / Mensura fruicionis delectacionis non e tempus sed instans / eth 10 / tt 2 / c 1 /
Delectacio fit in instanti / eth 10 / tt 2 / c 1 /
Motus non fit in instanti eth 10 / tt 2 / c 1 /
Delectatur contingit in ipso nu(n)c / eth 10 tt 2 / c 1 /
Simplex noti(ti)a [illegible] ... motu ad te(m)pus sicut ad ... motu(m) notiare t(em)p(or)e v(e)l mole ... e(tia)m ... p(er) mole 1 z noti(ti)a 2 p(ar)tib(us) ... phisicor(um) 2 tt 3 c 3
... t(em)p(u)s ... ad motu(m) ... phisicor(um) ...
T(em)p(u)s ... phisicor(um) 2 tt 3 c 3
... ad locu(m) ... mole ... phisicor(um) 2 tt 3 c 3
φ ~~...~~ continuat t(em)p(u)s ... phisicor(um) 2 tt 3 c 3 ... t(em)p(u)s ... ad ...

Insipiens / Non iuste ... non e(st) insipientis est / eth 2 tt 11 / c 1 / ... insipo
Non sentire nocumenta sibi i(m)minencia neq(ue) ... p(er)tinet ad insipienciam eth 2 tt 11 / c 1 /

Instrumentum / Curacio instrumentor(um) fit p(ro)pt(er) delectacionem eth 8 tt 2 / c 3
Instrumenta musicalia sunt p(er)missa / eth 8 tt 2 / c 3
Instrumentis possimus uti ad diuina officia et ad ... / eth 8 tt 2 / c 3
Instrumentum aliq(uo)d melioratur et p(er)iora ... eo q(uod) ... artifex studiose ap(p)arat instrumentu(m) / q(uo) uti(tur) / eth 8 tt 2 / c 7 / ... ad ...
ii Po(test) ... sua ... dicit(ur) ... z ... nati ... 2 tt 2 c 2
Sicut ... sua ... dicit(ur) ... z ... ad ... z ... nati ... 2 tt 2 c 2
Instrum(en)ta ... 3 ... z ... z ... 2 tt 2 c 2

Intentum In diversis artibus z operationibus e aliud z aliud bonum intentum eth 1 tr 1 c 2 q. Re bonum
Quod operatione z electione e aliquod bonum intentum q sit ratione finis eth 1 tr 1 c 2

Iniuriam sustinere z familiares despicere servile est Re si gtore sed iniuriam repellere z familiare recipere e eiusdem moris in bono quia utrumque laudabile ita econverso iniuriam sustinere si non repellat rationabiliter iniurias sibi debite illatas z familiare despicere e eiusdem moris in malo quia utrumque vituperabile eth 4 tr 1 c 1 vide et infra
Magis humanum e hec punire iniuriam sibi illatam quam condonare ipsam eth 4 tr 1 c 1
vide an 4 fol. o.o

Iniustus Impossibile e q ad velit operari iniusta et non velit ee iniustus eth 3 tr 3 c 2
Irrationabile e q ille qui facit iniusta non velit ee iniustus aliter qui facit stuprum non velit ee incontinens eth 3 tr 3 c 2
Possumus fieri iniusti z mali quando volumus non autem boni z iusti quando volumus eth 3 tr 3 c 2
Aliqui volentes fiunt iniusti et incontinentes sed postquam facti sunt tales non e in potestate eorum ut non sint iniusti z incontinentes eth 3 tr 3 c 2
Existens iniustus non quando vult quiescit z desinit esse iniustus eth 3 tr 3 c 2 vide an sexto q.

Yronia Jactantia z yronia sunt extrema veritatis eth 2 tr 3 c 1
Fictio que e diminutiva qua aliquis fingit de se minora quam sint dicitur yronia eth 2 tr 3 c 1
Magnanimus in omni dicto suo e veridicus nisi in his que non loquitur propter yroniam eth 4 tr 7 c 2
Magnanimus utitur yronia ad multos id est ad homines viles eth 4 tr 7 c 2 Re magnanimus
Magnanimus yronia non utitur nisi ad multos eth 4 tr 7 c 2
Condicio medii habitus inter iactantiam z yroniam e quod verax in vita et in sermone quod in modo exterior locutio z opus conformantur interiori dispositioni et quod confiteatur ea que sunt circa ipsum z neque maiora neque minora eth 4 tr 8 c 1
Extremum deficiens circa sermones hominum e yronia eth 4 tr 8 c 1
Veritas e laudabilis iactantia et yronia vituperabiles eth 4 tr 8 c 1 Re vituperabile
Tam iactantia quam yronia sunt habitus mendaces eth 4 tr 9 c 1 Re mendacium
Jactantia magis opponitur veritati quam yronia eth 4 tr 9 c 2 Re veritas
Jactantia e viciosior quam yronia eth 4 tr 9 c 2 vide fol. e

Yron dicitur qui dissimulatur per yroniam eth 2 tr 3 c 1
Proprium yronis e negare aliqua sibi inesse que sibi non insunt vel saltem minora facere quam sint in rei veritate eth 4 tr 8 c 1
Yron e qui negat aliqua sibi inesse que sibi non insunt vel saltem minora facere quam sint in rei veritate eth 4 tr 8 c 1
Yron aliquando negat aliqua sibi inesse que sibi insunt vel saltem minora facere quam sint in rei veritate propter aliud scilicet gloriam vel lucrum aliquando non propter aliud sed ideo quia in hoc delectatur eth 4 tr 8 c 1
Verax e laudabilis iactator z yron vituperabiles eth 4 tr 8 c 1 Re Re vituperabilis
Jactator e plus vituperabilis quam yron eth 4 tr 9 c 1 Re Re iactator
Yrones sunt minus vituperabiles quam iactatores quia operantur minus mala quia propter timorem supplicii eth 4 tr 9 c 2
Yrones dicentes minus de se ipsis quam e in re sunt graciosiores secundum mores quam iactatores id est minus pravi vel onerosi Re tales non dicunt talia gratia lucri sed fugiunt id quod est molestum id est tradimus scilicet timore supplicii z ostentationis propter quod reddunt molestum z onerosum aliis eth 4 tr 9 c 2 vide fol. ff

Dicitur yronie (?) ... qui negat sibi inesse maxime gloriosa et laude digna ut socrates fecit qui cum esset optimus et in virtute et scientia eminentibus in omnibus se ignorantem simulavit et inferiorem aliis se ostendit secundum al(bertum) ... qui negat sibi inesse parva que tamen manifeste insunt sibi volens per hoc fraudulenter ostendere quod non fingit de se maiora quam sit. Et isti dicuntur panoxpominyoy (?) qui ... aspiracionis suas divitias et delicias ... ventes eth(icorum) 4 tractatu 9 c 2 ... fit cum quis nec nimis magna nec nimis parva negat sibi inesse que ei insunt. Et isti ... moves (?)

Iactator est derisor (?) ... yron(i) eth(icorum) 4 tractatu 9 c 2

Ira

Iroscibilis (?) difficiles ... 2 ... difficiles

Italia

Italia / ytaliti dicuntur ab ytalo rege pol(iticorum) 1 tractatu 2 c 3

In ytalia primo ordo civitatis est institutus ab ytalo qui primo dicitur collegisse pastores in regionibus ... transtulisse ... illarum agricolas alios artifices et ... eis leges ... ordinavit ... convivia primo ab eo sunt inventa pol(iticorum) 1 tractatu 2 c 3

Ytalia primus dicebatur omentri (?) pol(iticorum) 1 tractatu 2 c 3

Convivia primo in statutum ab ytalo in ytalia pol(iticorum) 1 tractatu 2 c 3

Indicativa est per ... in ... sicut ... in quo ... nobis ... est et magis ... pol(iticorum) 2 tractatu 1 c 2

Per indicativa et repugnativa sunt magis ... quia ... partes ... (?) pol(iticorum) 4 tractatu 1 c 2 ... expo(si)to

Intelligencia

Intelligencia multitudo intelligenciarum ... metha(physice) 12 tractatu 2 c 3

Tot sunt intelligencie quot motus celestes ... loquendo tot sunt intelligencie moventes orbes vel speras celestes quot sunt motus celestes ... ad ultimum universum ... in corpore ... angeli ... motus celestes ... totales ... ad alium ... uniformiter ... metha(physice) 12 tractatu 2 c 3

Intelligencia dicitur anima celi phisicorum 8 tractatu 2 c 4 ... celorum movendo celos ... perpetuus ... perpetuum motum ... perpetuum ... motum ... phisicorum 8 tractatu 2 c 4

Intelligencia ... movens ... perpetuam ... motum ... phisicorum 8 tractatu 2 c 4

Intellectus ... de anima 3 tractatu 1 c 3

... apud intelligencias ...

~~cetum~~

Iudicium de particularibus relinquitur potencie cuilibet artificiali ut considerando applicaciones cum sciencias eth 2 tt 1 c 2

In iudicio sensibili corporum non multum gaudet temperatus et intemperatus eth 10 tt 2 c 1

Gustus est iudicium saporum eth 10 tt 2 c 1 supra gustus

Etas senilis habet rectum iudicium de agibilibus quia debet inesse homini per intellectum et gnomen eth 6 tt 3 c 3

Senes propter multam experientiam habent rectum iudicium de operabilibus eth 6 tt 3 c 3

Non modum quo iuvenes preveniunt iudicium tenere eth 1 tt 1 c 6

Rectum iudicium in operabilibus non habetur sine experientia eth 10 tt 3 c 3 quia requirit experientia

Iudicium quod pertinet ad iudicium plurium dicitur ut patet pol 3 tt 3 c 2

Melius est iudicia dari per plures bonos quam per unum pol 3 tt 3 c 2

In accionibus politicis illa de quibus leges non possunt determinare debent dicti iudicia plurium pol 3 tt 3 c 2

Studio opus legislatori est considerare de consiliatiis principatibus iudicatiis pol 10 tt 10 c 1

Recte et politia se bene habere bene se habentibus consiliatiis principatibus et iudicativis pol 10 tt 10 c 1

Secundum diversum principatum et iudicativum et consiliativum recte et politicas differre pol 10 tt 10 c 1

Consiliatum principatum iudicativum sunt partes accidentales politice pol 10 tt 10 c 1

Non solum de magnis sed de parvis debet fieri iudicium pol 10 tt 10 c 3

Necessarium est in civitate iudicium pol 1 tt 2 c 2

Consiliatum et iudicativum indiget prudencia pol 1 tt 2 c 3

Iudicativum consiliativum bellicosi sunt cives simpliciter pol 1 tt 2 c 3

Longa experiencia facit verum iudicium pol 8 tt 2 c 1

Iudicium veri et falsi non est in multitudine et paucitate sed quia scientia quod vero dicta et plures equaliter quia tamen pauci quam plures sunt tamen quod iudicat de dulci quam sani met. 10 tt 2 c 3

Dispositas iudicare que dicitur de possibilibus non prevenit cum possibilitas fantasia met. 10 tt 2 c 10

Non est eque iudicium de magnitudinibus ut coloribus in magna distancia et propinqua met. 10 tt 2 c 10

Non est eque iudicium primi et secundi met. 10 tt 2 c 10

Non est eque iudicium debilis et potentis et patientis met. 10 tt 2 c 10

Non est equaliter iudicium vigilantis et dormientis met. 10 tt 2 c 10

Non iudicium plures non est simile ipsa et particularibus opinio medici et alicuius futurum preter opinio ignorantis et ideo est simile credendum ignoranti et medico de futura sanitate vel non futura met. 10 tt 2 c 10

Non est iudicium corrupti et non corrupti met. 10 tt 2 c 10

Non est quod non credibile iudicia contrariis sensibus de actu simili et de gustu met. 10 tt 2 c 10

Iudex bugissit e bonus iudex hor/ q2 regtom
bz/ eth 1/ tt 1/ c 3/

Iudex in recompensacione in iurie/ solum debz
respicere ad drām nocumenti/ non ad condicionem
psone/ eth 7/ tt 1/ c 7/

Iudex in equale debz temptare equare et ad equali
tatem reducere/ g. restituendo equalitate simpliciter
inter illata iniuriam/ 2 emendacionis pena
eth 7/ tt 1/ c 7/

Iudex inter iniuriante 2 iniuriatum debz
temptare sinare equalitatem/ eth 7/ tt 1/ c 7/

Iudex e quoddam iustum qr asigno/ ex
hac quo homines dubitant circa dampnum 2
lucrum/ refugiunt ad iudicem/ tamquam ad id
quod e iustum/ eth 7/ tt 1/ c 7/

Nu homines dubitant: l causant2 de iniu
riis sibi illatis/ quibus parum alter lesi
one intulerit/ tunc refugiunt ad iudicem esti
mantes q ad iudicem ire/ sit ad iustum
ire/ eth 7/ tt 1/ c 7/

Ad iudicem ire e ad quoddam iustum ire
eth 7/ tt 1/ c 7

Iudex e quoddam iustum animatum/ g si rom
iudicis/ f. q nichil dictet aut sententiet
nisi f iusticiam/ sicut ab animato nullus actus
procedat nisi uirtute anime/ eth 7/ tt 1/ c 7/

Litigates querunt ipsum iudicem/ tamquam me
dium/ eth 7/ tt 1/ c 7/

Homines uocant ipsos iudices medicos
l mediatores 2 iustos/ tamquam. si ipsi at
tingunt ipsum medium phor q se adipis
centes ipsum iudicem/ eth 7/ tt 1/ c 7/

Iudex e quoddam medium/ g inquantum iustum
dictat/ q adequat communiones/ eth 7
tt 1/ c 7/

Iudicis est adequare/ g inquantum ptes
inequales adequat 2 ad medium reducit
equalitatis/ eth 7/ tt 1/ c 7/

Iudex determinat equale et iustum/ inter eum
qui hz plus/ q debitum/ 2 eum qui hz minus
eth 7/ tt 1/ c 7/

Sentencie a iudicibus plate dur iusta
legalia/ eth 7/ tt 2/ c 2/ g R iustum

Iudex per ignoranciam iusti legalis male
iudicans non facit iniustum pse loquendo/ nec
iudicium ab eo factum e iniustum pse/ Ro et
nisi ullus pse iniustum facit/ nisi qui sciens
et volens operatur/ ille aute peni pse
ignoranciam iudicare/ eth 7/ tt 2/ c 4

Iudex cognoscens iustum legale 2 iudicans
iniuste uel pp gratiam q expectat ab aliquo aceipe

uel pp penam q intendit infligere facit auar
et pquens iniuste/ g. eum/ qr sicut ille qui in neg
ciacionibus lucrum inequaliter ptitur iniustificaco
intendit/ 2 pquens auare facit/ quanto plus
de lucro sibi attribuit/ Ita 2 iudex/ qui pp gra
uel inimiciciam/ iniuste iudicat plus hz rc e
auarus/ 2 pquens iniustus/ et quamuis non hz
plus in auro 2 argento q iniuste iudicando
auare recipiet tamen hz plus de pena q ex
spectat/ eth 2/ tt 2/ c 4

Iudex qui pp gratiam uel odium iniuste iudi
plus hz q sibi debetur 2 licet non hz plus
de illo bono iniquo alter dampnificat/ tm
i alio/ qr ille qui pp graciam lucri iniuste
adiudicat alicui aliquem agrum non recip
ab eo agrum sed argentum/ eth 7/ tt 2/ c

Quedam indigent sententia recte conue
2 iudicis eth 7/ tt 3/ c 1/ g pq rle dictu
legis f congruenciam loci et temporis adpti
tulare negocium applicetur c

Sententia iudicis debz adaptari ad res
f q conueniet rebus eth 7/ tt 3/ c 1/

Rectum 3 iudex sui oblig pol 3 tt 2 c 2

In quibus quibus non e bonus iudex pol 3 tt 3 c

In bum grmorf 3 iudex sui 2 offert de di
tt 2 c 3

p 4 om conformig tom 2 al

Rectum 3 iudex sui oblig 2o al/ tt 2 c 30
obligari ut 3 ra ut iudex sui ut reue
cia/ tt 2 c 3

Iudicat bonum simpliciter bene iudicat quod cognoscit / eth 1 tractatu 1 c 3

Simpliciter eruditus bene iudicat ea que cognoscit eth 1 tractatu 1 c 3

Circa unumquodque instructus circa unumquodque genus bene potest iudicare / de rebus pertinentibus ad id genus / eth 1 tractatu 1 c 3

Qui est instructus circa omnia potest simpliciter bene iudicare de omnibus / eth 1 tractatu 1 c 3

Studiosus homo bene et recte iudicat de agibilibus et actibus humanis / sed ipse qui habet gustum sanum et non infectum / bene iudicat de ipsis saporibus / eth 1 tractatu 1 c 6

Studiosi iudicant de operibus virtutum dicentes esse delectabilissimas pulcherrimas et optimas / quia quae per eas geruntur / sunt pulchra et bona per maximum eth 1 tractatu 1 c 6

Iudicando aliquem esse felicem vel miserum necessarium est respicere sequi fortunas / eth 1 tractatu 3 c 2 / vide felix

Homines virtuosi et viciosi magis possunt diiudicare electione quam ex operibus exterioribus eth 3 tractatu 2 c 1

Res simpliciter et per naturam sunt tales quales existimantur ab illo qui singula recte iudicat eth 3 tractatu 2 c 3

Studiosus singula recte iudicat et discernit eth 3 tractatu 2 c 3

Sicut corpora iudicantur ex motibus exterioribus ita perpetuo mores hominum et operaciones disponuntur dispositiones interiores eth 4 tractatu 5 c 1

Corpora iudicantur ex motibus eth 4 tractatu 5 c 1 / vide motus

Iudex per ignoranciam iuris legalis male iudicans non facit iniustum per se loquendo / neque iudicium ab eo factum est iniustum per se eth 5 tractatu 2 c 9

Iudicium factum audita male iudicantis per ignoranciam iuris legalis non est iniustum per se sed quod iniustum eth 5 tractatu 2 c 9

Quis solum iudicat id quod est per se eth 5 tractatu 4 c 1

In moralibus ex delectacione iudicamus aliquem esse malum et aliquem bonum simpliciter eth 1 tractatu 2 c 1 / vide delectacio

Non recte quae homines de rebus humanis male iudicant / quia multe sunt corrupciones hominum et varia sunt nocumenta in ipsis ex quibus pervertitur racio et appetitus / eth 10 tractatu 2 c 3

Philosophus secundum anaxagoram solum iudicant felicitatem consistere in his quae sunt ex omnibus exterioribus / eth 10 tractatu 2 c 1

De virtutibus operabilibus magis iudicat experientia cum instituta operancium quae expertis in moribus expertis / eth 10 tractatu 2 c 1

Recte iudicat de vanis intellectibus et doctoribus philosophus et maxime de difficilibus / eth 10 tractatu 3 c 3

Sunt sub experti et singula operabilia recte iudicant / eth 10 tractatu 3 capitulo 3 propter expertus

Experte corpora aliquis iudicans habet esse dignus principatu hos subiti pol 1 tractatu 1 c 3

Si experte corporis aliquis iudicans hos principatu habet subiti intellectu facit hoc de se experte alio pol tractatu 1 c 3

Melius est iudicare per leges et vivas quam ex ipsa stirpa pol 2 tractatu 2 c 1

Iudicare in ipso arbitrio vivorum per leges scriptas et in scriptis pol 2 tractatu 2 c 1

Iudicantes de se ipsis pro se iudicant / pol 3 tractatu 2 c 1

Singulari arte facientes aliquid bene de suo iudicat sicut medicus de sanitate quam facit pol 3 tractatu 2 c 3

Unusquisque in omni arte per aliquid constitutione eius bene iudicat de ipsis pol 3 tractatu 2 c 3

Scientes est recte iudicare pol 3 tractatu 2 c 3

Medicum in medicinalibus est corrigere et iudicare pol 3 tractatu 2 c 3

Singuli artifices est corrigere et iudicare de suo artificio pol 3 tractatu 2 c 3

Scientes per se iudicant quam eruditi pol 3 tractatu 2 c 3

Iudicat pax unus atque unus eruditi quam scientibus pol 3 tractatu 2 c 3

Scientes recte iudicat quam ydiote pol 3 tractatu 2 c 3

Ydiote aliquid recte iudicant / pol 3 tractatu 2 c 3

Ad bonam policiam vel principatus requiritur vel unus / vel pauci / vel multi per unum principes dictante quod sunt in pol. quia ad iudicandum de lege non possunt de iure principi ad iudicandum / pol 3 / tractatu 2 c 3

Recte eligere et iudicare pertinet ad opus scientis pol 3 tractatu 2 c 3

Unus operatus ad plures deterior et in iudicando et in iudicium operatus ad iudicium plurimi deterius est pol 3 tractatu 3 c 2

Turba multa melius iudicat quam unus aliquis pol 3 tractatu 3 c 2

Melius est plures bonos iudicare quam unum
pol. 3 tc. 3 c. 2
Passionatus non bene iudicat pol. 3 tc. 3 c. 2
Secundum artem quis potest sciens iudicare pol.
3 tc. 3 c. 2
In illis de quibus potest lex determinare nullus dubi
tat utrum bene ordinata sint non committit
sed alias ad iudicandum de ipsis pol. 3 tc. 3 c. 2
Unusquisque principans iudicat bene erudi
tus a lege pol. 3 tc. 3 c. 2
Unquam melius iudicat cum sensu suo
[illegible] quam cum sensu plurium pol. 3 tc. 3 c. 2
Plures plura possunt videre et veracius iudicant
pol. 3 tc. 3 c. 2
Optimum principatum et politiam iudicare de principalibus
pol. 7 tc. 2 c. 1
Felicitas quae convenit civitatibus et politiis [illegible]
non decet iudicare ex operibus civitatum
antiquarum et ex dispositionibus [illegible] hominum [illegible]
magis [illegible] quam [illegible] pol. 7 tc. 1 c. 1
Nichil [illegible] adiscere tamen assuescere ad iudicandum
[illegible] [illegible] [illegible] [illegible] sicut in
[illegible] [illegible] de motibus [illegible] passionum et
[illegible] [illegible] [illegible] [illegible] pol. 8 tc. 1 c. 2
Assuescere et recte iudicare de actionibus moralibus
recte gaudere et delectari in eis est efficacissimum
ad mores pol. 8 tc. 1 c. 2
Assuescere recte iudicare de actionibus [illegible]
[illegible] et delectari [illegible] [illegible] est
assuescere recte iudicare de actionibus [illegible]
[illegible] et delectari [illegible] recte pol. 8 tc. 1 c. 2
Non equaliter iudicant [illegible] [illegible] [illegible] [illegible]
[illegible] tc. 2 c. [illegible]
Visus iudicat esse unum quod tactus iudicat
duo [illegible] [illegible] digitorum [illegible] tc. 2 c. [illegible]
Insipientes [illegible] [illegible] iudicare non possunt [illegible]
[illegible] [illegible] [illegible] [illegible] [illegible]
Desipientes omnes sensu male possunt iudicare
quod credibile quod incredibile [illegible] [illegible] [illegible]
[illegible] tc. 2 c. 1
Iudicantium [illegible] [illegible] [illegible] [illegible] [illegible]
et arbitros [illegible] [illegible] [illegible] [illegible] [illegible]
[illegible] [illegible] [illegible] [illegible] volentes iudicare [illegible]
[illegible] [illegible] [illegible] [illegible] [illegible] [illegible]
[illegible] [illegible] [illegible] [illegible] [illegible]
[illegible] [illegible] [illegible] [illegible] [illegible]
[illegible] [illegible] tc. 1 c. [illegible]
Sed [illegible] iudicatur [illegible] [illegible] [illegible] [illegible]
[illegible] [illegible] [illegible] [illegible] ad illos [illegible] arte
et [illegible] iudicatur [illegible] [illegible] [illegible]
sub [illegible] [illegible] [illegible] [illegible] [illegible]
sub [illegible] illorum [illegible] [illegible] [illegible] [illegible]
[illegible] [illegible] [illegible] sub [illegible] [illegible]
[illegible] [illegible] [illegible] sub [illegible] [illegible]
[illegible] [illegible] [illegible] [illegible] [illegible]

[illegible] sic omnia iudicantur [illegible] [illegible] [illegible]
[illegible] [illegible] omnia iudicantur [illegible] [illegible]
[illegible] [illegible] [illegible] [illegible] [illegible]
et [illegible] [illegible] [illegible] iudicabiles [illegible]
[illegible] [illegible] [illegible] [illegible]
[illegible] iudicatur [illegible] [illegible] [illegible]
[illegible] [illegible] ad illos [illegible] arte et [illegible]
[illegible] iudicatur [illegible] [illegible] sub [illegible]
[illegible] [illegible] [illegible] [illegible] sub [illegible] illorum
[illegible] [illegible] [illegible] [illegible] [illegible]
[illegible] sub [illegible] [illegible] [illegible] [illegible]
illa [illegible] sub [illegible] [illegible] [illegible] [illegible]
[illegible] [illegible] [illegible] [illegible] [illegible]
iudicatur [illegible] [illegible] [illegible] [illegible]
omnia iudicant [illegible] [illegible] [illegible] [illegible]
[illegible] [illegible] [illegible] [illegible] [illegible]
[illegible] iudicabiles [illegible] [illegible] [illegible]
[illegible] tc. 2 c. 1
[illegible] [illegible] [illegible] iudicant [illegible] [illegible]
[illegible] [illegible] [illegible] [illegible] iudicant [illegible]
[illegible] [illegible] tc. 3 c. [illegible]
Visus iudicat [illegible] [illegible] [illegible] tc. 3
[illegible] [illegible] [illegible] iudicant [illegible] [illegible]
[illegible] [illegible] [illegible] [illegible] tc. [illegible] c. 3
Una [illegible] iudicat [illegible] [illegible] [illegible] [illegible]
[illegible] [illegible] tc. [illegible] c. 3
[illegible] [illegible] iudicat [illegible] [illegible] [illegible]
[illegible] [illegible] [illegible] [illegible] tc. [illegible] c. 3
[illegible] [illegible] [illegible] [illegible] [illegible]
[illegible] [illegible] [illegible] tc. [illegible] c. [illegible]
Iudicare [illegible] [illegible] [illegible] [illegible] iudicare [illegible]
[illegible] tc. [illegible] c. [illegible]
Iudicare [illegible] [illegible] [illegible] iudicare
[illegible] [illegible] [illegible] tc. [illegible] c. [illegible]
[illegible] [illegible] iudicat [illegible] [illegible] [illegible] 3 [illegible]

vt ple corpus

Indivisibile est dupx, et obliq(ue) nete pro parte 1119
et p(ra)etero sicut in dege j tt 2 c 2
Zenappus et decdus / saluabant omnia natia q(uod)
con indivisibilia / vt dege j tt 3 c 2 / Vt corp(us)
Corpus indivisib(i)le / sed pt hre plures q(uan)titates
differentes p(ro)pter q(ua)s vel indivisibile habet p(ar)tes
et p(ar)tes / ita q(uod) etiam aliud et aliud patiat(ur) ut
est dictum / vel de se(cun)do idem habet opposita
dege j tt 3 c 2

Infusum eq q aliena spudentia ff p
d' ge ate l 2

Idem q[uod] n[on] s[un]t s[ub]iecta p[ro]p[ri]e h[abit]us s[ed] aptitudinaliter ||20
et fac[ilitat]e ... d[e] g[ra]d[u] 2 ... ... agens
... et ... ...
... s[ed] ... ...
... ...
agens ... ... p[ro]p[ri]e h[abit]us s[ed] apt[itudinaliter] et
fac[ilitat]e ... ...
... a d[e] g[ra]d[u] 2 ... 1 ... 9

1. Incorruptibile [illegible] incorruptibile [illegible] || 2 |
et ingenitum [illegible] text 3 c. 2

Incorruptibile [illegible] quod [illegible] non [illegible] esse
[illegible]
[illegible] non [illegible]
[illegible] ut motum [illegible]
[illegible] ut mediate [illegible]
[illegible] impossibile [illegible] non [illegible] ut [illegible] non
esse ut [illegible] incorruptibile [illegible]
[illegible] corruptibiles [illegible] non [illegible]
[illegible] de celo j tc c 2.

Illud dicitur maxime [illegible] incorruptibile quod [illegible] possibile
est [illegible] non [illegible] non
[illegible] ut [illegible] ut [illegible] ipsum [illegible] ulterius
esse [illegible] adhuc non sit corruptum [illegible]
[illegible] non esse
[illegible] esse dicitur incorruptibile

[illegible] incorruptibile [illegible] non potest [illegible]
[illegible] ut aliquando esse et aliquando non esse de celo j tc c 2.

Omne [illegible] ens est finitum incorruptibile [illegible]
[illegible] infinita [illegible]
ad esse et ad [illegible] ad non esse [illegible]
[illegible] infinitum [illegible]
[illegible] infinitum esse
incorruptibile [illegible] potentia ad non esse
[illegible] infinitum [illegible] non esse potentia [illegible]
[illegible] infinitum tempus non [illegible]
[illegible]
[illegible] potentia ad esse et ad non esse [illegible]
finitum tempus [illegible]
esse et non esse [illegible] potentia [illegible] non [illegible]
[illegible] impossibile de celo j tc c 2.

[illegible] ens [illegible] ingenerabile et incorruptibile [illegible]
[illegible] non potest [illegible]
[illegible] negabit [illegible] non ens [illegible]
incorruptibile [illegible] non esse non [illegible]
[illegible] ens [illegible] ingenerabile [illegible] incorruptibile [illegible]
[illegible] ingenerabile [illegible] et incorruptibile
de celo j tc c 2.

Omne ingenerabile et incorruptibile est perpetuum ens
[illegible] ingenerabile [illegible] corruptibile [illegible] est et aliquando
non est [illegible] ingenerabile [illegible] incorruptibile
[illegible] esse [illegible] non esse [illegible]
aliquando esse [illegible] aliquando non esse [illegible] omne ingenerabile
et incorruptibile est [illegible] ens [illegible] non ens [illegible]
[illegible] est [illegible] non est [illegible] omne ingenerabile
et incorruptibile [illegible] ens de celo j tc c 2.

Ingenerabile et corruptibile [illegible] omne ingenerabile
et incorruptibile [illegible] omne ingenerabile est
[illegible] ens [illegible] incorruptibile et omne [illegible]
est ingenerabile [illegible] incorruptibile [illegible]
[illegible] de celo j tc c 2.

[illegible] non esse de celo j tc c 2.

[illegible] ingenerabile et incorruptibile [illegible] de celo j tc c 2.
Ingenerabile et incorruptibile [illegible] non
[illegible] ingenerabile et incorruptibile [illegible]
esse de celo j tc c 2.

[illegible] incorruptibile et ingenerabile convertuntur [illegible]
ingenerabile et corruptibile [illegible]
[illegible] corruptibile non est ingenerabile [illegible]
ingenerabile et corruptibile [illegible] corruptibile
[illegible] ingenerabili
de celo j tc c 2.

[illegible] esse [illegible]
corruptibile [illegible] ingenerabile [illegible] esse corruptibile
[illegible]

[illegible] ad esse et ad non esse [illegible]
[illegible] esse [illegible]
ad esse [illegible] ad non esse [illegible]
[illegible] non [illegible] non esse
[illegible] impossibile [illegible]
[illegible] medium [illegible]
[illegible] esse [illegible] non esse [illegible]
[illegible] infinito tempore [illegible]
[illegible] ingenerabile
corruptibile [illegible]
[illegible] infinitum [illegible]
[illegible] potentia
[illegible] ad esse [illegible] ad non esse [illegible]
[illegible] non fuit [illegible]
[illegible]
[illegible]
[illegible] ingenerabile [illegible] non fuit
[illegible] non [illegible]
[illegible] potentia
ad esse et ad non esse [illegible] potentia [illegible] actu
[illegible] ingenerabile [illegible] potentia
[illegible] ad non esse [illegible] non [illegible]
[illegible] potentia ad non
[illegible] potentia
ad esse [illegible] semper [illegible] a parte ante [illegible]
[illegible] non [illegible]
[illegible] non [illegible]
[illegible] ingenerabile et incorruptibile [illegible]
[illegible] a parte ante [illegible]
[illegible] potentia [illegible]
[illegible] non esse [illegible]
[illegible] actu [illegible]
[illegible] omne ingenerabile ut corruptibile est alterabile
[illegible] ingenerabile [illegible]
[illegible] omne ingenerabile [illegible]
[illegible] ingenerabile [illegible] corruptibile
[illegible] omne ingenerabile est corruptibile [illegible] omne corruptibile
[illegible] corruptibile [illegible]
[illegible] ingenerabile de celo j tc c 2.

Impossibile est [illegible] semper fuit corruptibile et [illegible] actu
de celo j tc c 2.

Impossibile est aliquid quod semper fuit esse incorruptibile et
aliquid ingenerabile a parte ante esse corruptibile de celo j tc c 2.

Indiuiduum | Omne habens formam vniuersalem quia plura
contracta, indiuiduum, eiusdem speciei; decem i sent
Supponens nomine set plura indiuidua secundum spe
ciem, decem i sent 3 c 2.

¶ In per eadem virtute sed ultimo consistit indiuiduum
et quod sit per se ut diuidere quia diuiditur consistit quidem
et formam per differentiam, et quiddidas sit ad fau
consistit indiuiduum et eo signata sed ar 3 c 1 c 2
¶ Rationem formam consistit indiuiduum et per illas quidditas
tur 3 c 1 c 2 ad per eadem se diuidere
ad 3 indiuiduum ad 3 quidditas indiuiduum sed ar 3 c 1
¶ In substantiis ibi sit 3 quod ad 3 quidditas indiuiduum
et ad 3 indiuiduum sed ar 3 c 1 c 2 ... ad
¶ Ita in ... quidditas indiuiduum ... ad indiuidu
ibi in ... 3 ... indiuiduum et quidditas indiuiduum sed
in simplicibus sed ar 3 c 1 c 2
¶ Quia eadem virtute consistit indiuiduum et ad quiditatem
indiuiduum ad eadem virtute alia se quidditate ... pro
per ... ualet talis in ... consistit affir
se quidditas talis ut ... consistit ab ... et
per ... manifestum ut ... quod 3 ... consistit
virtute ... se ... quod quidditas indiuiduum
consistit ... sed ar 3 c 1 c 2
¶ ... consistit quidditas indiuiduum se ...
... indiuiduum sed ar 3 c 1 c 2
¶ ... consistit indiuiduum ut ... quidditas
... ut ... se ad ... se linea ...
... ad ... sine ... et ... sed ar 3 c

Indivisibile · dicitur continuum quod est divisibile per se ... 122

Indivisibile[le] i · dictio continuum quod est divisibile per se || 122
per se cognoscitur quod continuum non habet ultima et
indivisibilia vel habet ultima et sunt simul continuum
componitur ex divisibilibus ut linea ex punctis
et huius causa quia ultima indivisibilia non possunt
esse ultima sicut unum non habet quod sic continuum
erit si ante primum secundum totum a secundum parte neutrum
alterius tamen non 2^oo vel 3^oo ex indivisibilibus
quia partes non sunt quia sic non faciunt
magnitudinem continuam ex quibus constituuntur quia partes earum
in continuum quia partes continuum constitutes
sunt distinctis situbus eo quod de continuum
partium habet una parte hic alia hic et divisibile in
partes loco distinctas et eo cognoscitur
continuum compositum ex illa divisione sicut divisione indivisibilia
primum vel quod compositum corpus a quo patet quia prima compositio
habet sicut ultima indivisibilia tamen in
indivisibilia oportet quod aliquid quod divisibile
in semper divisibilia compositum primum continuum
et medium illa cadit continuum ... continuum
quod divisibile ... divisibilia ... continuum
compositum ex indivisibilibus phisicorum 6 tractatus 1 c 1
Impossibile est continuum aliquid esse ex ... · ex
indivisibilibus phisicorum 6 tractatus 1 c 3
Tempus et magnitudo non componitur ex indivisibilibus phisicorum
6 tractatus 1 c 3 postea ibi magnitudo
Punctum non sunt res in divisibilibus phisicorum
6 tractatus · 1 c 3
Tempus nunc quod tamen per ... est indivisibile
phisicorum 6 tractatus ~~...~~ 2 c 1
Omne continuum cadit inter duo indivisibilia ... sic
phisicorum 6 tractatus 2 c 1
Nullum indivisibile est mobile phisicorum 6
tractatus 2 c 1 et ibi mobile
... angulus ... est indivisibile phisicorum 6 tractatus 2 c 3
Non ... quali... phisicorum 6 tractatus 2 c ...
Indivisibile ... quantitatem et ... formam
phisicorum 6 tractatus 3 c 2
Nullum indivisibile movetur per se ... phisicorum 6 tractatus 3 c 2 ... ibi motu
Non quomodo indivisibile movetur phisicorum 6 tractatus 3 c 2
ibi motu
Generationes ... esse indivisibiles
... phisicorum 8 tractatus 2 c 2
Nullum indivisibile movetur phisicorum 8 tractatus 2 c 6
Impossibile est tempus dividi in indivisibilia phisicorum
8 tractatus 3 c 2
Nullum impartibile movetur phisicorum 8 tractatus 2 c 3
Primum motor est indivisibilis ... magnitudo
phisicorum 8 tractatus 2 c 3
Impossibile est divisibile componi ex indivisibilibus de celo 3
tractatus 1 c 2
Dicta ... corporibus naturalibus quod
impossibile est componi corporibus ex divisibilibus
... ex indivisibilibus ... naturales de celo 3 tractatus 1 c 2

Impossibile est divisibile componi ex divisibilibus de celo 3 tractatus 1 c 2
... divisibile
Punctum nullum ... neque est indivisibile de celo 3 tractatus 1 c 2
... punctum
... divisibile punctum et lineam de celo
3 tractatus 1 c 2
... indivisibiles ... componere ... finitum de celo 3 tractatus 1 c 2
Indivisibile ... de anima 1 tractatus 2 c 2
... de anima
1 tractatus 2 c 2
Indivisibile ... tempore non ... motu
... de anima 2 tractatus 2 c 3 ...
Indivisibile ... ut punctum ... ut linea
de anima 3 tractatus 1 c 3
... magnitudine et longitudine
... de anima 3 tractatus 1 c 3
... magnitudo
... de anima 3 tractatus 1 c 3
... de anima 3 tractatus 1 c 3
Indivisibile ... continuitatem ...
... de anima 3 tractatus 1 c 3
Indivisibile ... continuitatem ...
... de anima 3 tractatus 1 c 3
... de anima
3 tractatus 1 c 3 ...
... magnitudo de anima 3 tractatus 1 c 3
...
Indivisibile ... de anima 3 tractatus 1 c 3
...
...
de anima 3 tractatus 1 c 3
Indivisibile ... tempore et longitudine
et magnitudine ... punctum
ad lineam ... ad tempus et ...
ad motum de anima 3 tractatus 1 c 3
Indivisibile ... punctum ...
... de anima 3 tractatus 1 c 3
... de anima 3 tractatus 1 c 3
Indivisibile ... de anima 3 tractatus 1 c 3
... 1 tractatus 1 c 2
... 1 tractatus 1 c 2
... ut punctum ... 1 tractatus 2 c 2 | ... |

[illegible] (marginal note)

¶ Intelligere | Idem non est intrinsecus [illegible] de an. 2 tr. 2 c. 2 [illegible]

Intellectus non est motus de an. 2 tr. 2 c. 2

In celestibus et in divinis [illegible] de an. 2 tr. 2 c. 2

Intellectus [illegible] angelorum [illegible] de an. 2 tr. 2 c. 2

[illegible] de an. 2 tr. 2 c. 2

[illegible] de an. 2 tr. 3 c. 1

[illegible] de an. 2 tr. x c. x

[illegible]

Intellectus [illegible] in actu [illegible] de an. 3 tr. 1 c. 3

[illegible] de an. 3 tr. 1 c. 3

[illegible] de an. 3 tr. 1 c. 3

[illegible] de an. 3 tr. 1 c. 3

[illegible] de an. 3 tr. 1 c. 3

[illegible] de an. 3 tr. 1 c. x

[illegible]

Idem impossibile et idem mobile simul per
duos motus tendens in in[illegible] phisicorum
3 tt 1 c 3
Alterum 2m [illegible] pt esse idem actus 2m rem dum
[illegible] ut actio et passio dicuntur esse i
passo dum [illegible] ut ab agente dicitur actio
ut suscipitur in passo dicitur passio phisicorum
3 tt 1 c 3
Idem actus pt esse in duobus specie distinctis
[illegible] in uno effective in alio subiective
phisicorum 3 tt 1 c 3
[illegible] pt esse idem actus [illegible] 2
passivus [illegible] passio [illegible] adaptus
[illegible] suscipit actio illud phisicorum 3 tt 1 c 3
Actio et passio sunt idem motus phisicorum 3 tt 1 c 3
Actio et passio [illegible] loquendo non sunt idem simpliciter
[illegible] sunt idem in re [illegible] ratione phisicorum
3 tt 1 c 3
Idem [illegible] esse phisicorum 3 tt 2 c 2
Infinitum et infinitum esse idem sunt phisicorum
3 tt 2 c 2
[illegible] infinitum [illegible] idem [illegible] infinitum esse et
infinitum phisicorum 3 tt 2 c 2
Idem [illegible] 2 pt [illegible] homogeneis phisicorum
3 tt 2 c 3
[illegible] ante sunt idem [illegible] nam
phisicorum 3 tt 2 c 4
Idem [illegible] tangi [illegible] tangi [illegible] alterum
[illegible] finire [illegible] ad aliud [illegible]
phisicorum 3 tt 2 c 6
[illegible] idem [illegible] sinistrum [illegible]
[illegible] sit [illegible] sinistrum
[illegible] phisicorum 4 tt 1 c 1
[illegible] idem [illegible] sinistrum [illegible]
[illegible] phisicorum 4 tt 1 c 1
Idem [illegible] et locus [illegible] phisicorum 4 tt 1 c 1
[illegible] locus [illegible] idem phisicorum 4 tt [illegible]
[illegible] in motu et tempore [illegible]
motu et tempore [illegible] phisicorum 4 tt 3 c 2
[illegible] prima [illegible] tempus [illegible]
phisicorum 4 tt 3 c 3 [illegible]
[illegible] idem [illegible] aliud [illegible] in [illegible]
phisicorum 4 tt 3 c 3
[illegible] in foro et [illegible]
non [illegible]
[illegible] alibi et alibi
phisicorum 4 tt 3 c 3
[illegible] motu phisicorum
4 tt 3 c 3
[illegible] ~~[illegible]~~ phisicorum 4 tt 3 c 3

[illegible] motus [illegible] motus 2m rem
non 2m [illegible] phisicorum 4 tt 3 c 3
Idem [illegible] pluribus specie distinctis phisicorum
4 tt 3 c 3
[illegible] equalis et [illegible] aliarum [illegible]
phisicorum 4 tt 3 c 3
Idem [illegible] phisicorum
4 tt 3 c 3
[illegible] et [illegible] et materie
phisicorum 4 tt 3 c 3
[illegible]
[illegible] phisicorum 4 tt 3 c 3
[illegible] idem [illegible] divisio et [illegible] tempus [illegible]
[illegible] non [illegible] idem phisicorum 4 tt 3 c 4
Idem [illegible] non pt esse [illegible]
phisicorum 4 tt 3 c 4
Idem [illegible] specie distinctarum [illegible]
[illegible] figura triangulus [illegible] ad plures [illegible]
angulis specie distinctis [illegible]
[illegible] ad plura [illegible] specie distincta [illegible]
[illegible] triangulus plures [illegible]
[illegible] [illegible] abc [illegible]
distincta [illegible]
2 [illegible] equalis [illegible]
[illegible] phisicorum 4 tt 3 c 6
[illegible] aves et [illegible] aliud
[illegible] qua [illegible] aliud
omnibus [illegible] quia ad [illegible]
[illegible] simpliciter [illegible] phisicorum 4 tt 3 c 6
4 tt 3 c 6
Aliud [illegible] aqua [illegible]
phisicorum 4 tt 3 c 6
Idem motus simul non ~~[illegible]~~ motus
[illegible] opposit[illegible] phisicorum 4 tt 1 c 3
[illegible] specie [illegible]
[illegible] non [illegible] idem
[illegible]
illa [illegible]
[illegible] esse [illegible]
[illegible] non phisicorum 4 tt 2 c 1
[illegible] idem [illegible] et [illegible]
[illegible] phisicorum 4 tt 3 c 1
[illegible] non sunt idem phisicorum 4 tt 3 c 1
[illegible] aliqualiter
[illegible] idem [illegible]
phisicorum 6 tt 1 c 1
Idem [illegible] que duobus temporibus [illegible]
phisicorum 6 tt 2 c 1
[illegible] in toto [illegible] tempore
2 in toto alio [illegible] phisicorum 6 tt 2 c 1

Honum idem qui desinit quod motus facit distare et desinit aliud a quo phisor 6 tt 2 c 3
Idem sit mutuum esse ab aliquo tamen et distasse vel distasse ab illo tamen phisor 6 tt 2 c 3
Idem sit desinit ab aliquo tamen et nunc ab illo phisor 6 tt 2 c 3
Desinit a loco quod nunc a sequentur adhuc nunc phisor 6 tt 2 c 3
Motus et quies ab natura sunt sub tt idem phisor 6 tt 2 c 6
Idem est id aliquid non esse hoc et non esse 2m [illegible] phisor 6 tt 2 c 6
Nolo sit idem esse vel non esse in hoc [illegible] vel non esse in hoc [illegible] phisor 6 tt 3 c 1
Aliquid sit idem simpliciter [illegible] phisor 6 tt 3 c 1
Aliqua sit id [illegible] et tamen [illegible] ut [illegible] calculatores in [illegible] accepte [illegible] punctum [illegible] et tamen [illegible] phisor 6 tt 3 c 1
Motus dicitur esse idem [illegible] aut specie phisor [illegible] 1 c 2 [illegible] motum
Accidit idem subiectum esse [illegible] esse [illegible] et non [illegible] phisor 8 tt 2 c 2
Impossibile idem moveri se secundum totum phisor 8 tt 2 c 4 [illegible] moveo
Nichil idem [illegible] monetur [illegible] phisor 8 tt 2 c 4
Non est idem moveri in circulo et moveri [illegible] vel [illegible] phisor 8 tt 3 c 3 [illegible] moveo
Nichil idem [illegible] simul adesse et abesse phisor 8 tt 3 c 3
Idem est locus naturalis totius et partibus ut totius terre et unius glebe de celo 1 tt 1 c 1
Idem est motus totius et partis [illegible] de celo 1 tt 1 c 1
Impossibile idem esse ordinatum et inordinatum de celo 1 tt 2 c 1
Non idem sunt [illegible] impossibile [illegible] de celo 1 tt 2 c 3
Non idem figuris possibile [illegible] de celo 1 tt 2 c 3
Non est idem [illegible] possibile est triangulum [illegible] de celo 1 tt 2 c 3
Non est idem supponi [illegible] impossibile [illegible] de celo 1 tt 2 c 3
Impossibile est quod id sit [illegible] de celo 1 tt 2 c 3
Idem [illegible] de celo 2 tt 3 c 3

[illegible] de celo 3 tt 1 c 3
Democritus [illegible] de an 1 tt 2 c 1 [illegible] de celo 3 tt 1 c 3
Idem [illegible] de an 2 tt 2 c 1
Patiens et agens [illegible] de an 2 tt 3 c 1 [illegible] de an 2 tt 3 c 1 [illegible]
[illegible] de an 2 tt 2 c 15 [illegible]
Idem [illegible] de an 2 tt 2 c 3
Idem [illegible] de an 2 tt 2 c 3
[illegible] de an 2 tt 2 c 3
[illegible] de an 2 tt 2 c 2
Iudicare [illegible] de an 2 tt 2 c 2
Impossibile [illegible] de an 3 tt 1 c 2 [illegible]
In separatis [illegible] de an 3 tt 1 c 2 [illegible] de an 3 tt 1 c 4 [illegible]
In [illegible] de an 3 tt 1 c 2 [illegible] de an 3 tt 1 c 3 [illegible]
[illegible] de an 3 tt 1 c 3 [illegible]
Idem [illegible] de an 3 tt 1 c 2 [illegible] de an 3 tt 1 c 2
Idem [illegible] de an 3 tt 1 c 2
Idem [illegible] de an 3 tt 1 c 2
Idem [illegible] de an 3 tt 1 c 2 [illegible] de an 3 tt 2 c 2
[illegible] de an 3 tt 2 c 2 [illegible] de an 3 tt 2 c 2
[illegible] augmentum [illegible] de ge 1 tt 2 c 2
[illegible] de ge 1 tt 2 c 2 [illegible] augeo
Alimentum et augmentum [illegible] de ge 1 tt 2 c 2 [illegible] augmentum
Idem [illegible] de ge 1 tt 3 c 3 [illegible]
Idem [illegible] de ge 1 tt 3
[illegible] de ge 1 tt 3 c 3
Idem et plus [illegible] de ge 2 tt 1 c 6 [illegible]

A

Impossibile dicatur latitudo in potentia esse in infinito phisicorum 3 tractatu 2 c 3
Impossibile est esse latitudinem infinitam phisicorum 3 tractatu 2 c 3
Impossibile est esse infinitum de numero secundum diminutionem neque secundum appositionem phisicorum 3 tractatu 2 c 8
Impossibile est magnitudinem dici in potentia esse maiorem ad magnitudinem finitam phisicorum 3 tractatu 2 c 8 Quere post magnitudo
Impossibile est magnitudinem motus neque in infinitum [illegible] extra locum esse phisicorum 4 tractatu 1 c 2
Impossibile est quod quelibet pars est totum quelibet pars [illegible] phisicorum 4 tractatu 1 c 3
Impossibile est duo corpora esse in eodem loco phisicorum 4 tractatu 1 c 3 Quere post locus
Impossibile est alicubi esse motum violentum quin possit esse motus naturalis phisicorum 4 tractatu 2 c 3
Impossibile est motum procedere si non vacuo phisicorum 4 tractatu 2 c 3
Penetratio dimensionum est impossibilis phisicorum 4 tractatu 2 c 4 Quere post penetratio
Corpus quod non est impossibile [illegible] phisicorum 4 tractatu 3 c 1
Impossibile est ipsum nunc esse [illegible] sicut punctum puncto phisicorum 4 tractatu 3 c 1
Diametrum esse commensurabilem coste est impossibile [illegible] phisicorum 4 tractatu 3 c 8
Impossibile est tempus esse sine anima phisicorum 4 tractatu 3 c 6
Impossibile est motum qui non est simpliciter esse simpliciter phisicorum 5 tractatu 1 c 2
Impossibile est lineam esse compositam ex indivisibilibus phisicorum 6 tractatu 1 c 1 Quere post indivisibile
Impossibile est sit motum et mutatum esse phisicorum 6 tractatu 1 c 2
Impossibile est sit motum et motum esse phisicorum 6 tractatu 1 c 2
Impossibile est motum esse sine motu phisicorum 6 tractatu 1 c 2
Impossibile est [illegible] phisicorum 6 tractatu 1 c 2
Impossibile est continuum aliquod esse ex [illegible] indivisibilibus phisicorum 6 tractatu 1 c 2
Impossibile est simul moveri et quiescere phisicorum 6 tractatu 2 c 1
Impossibile quod magnitudo finita pertranseatur in tempore infinito phisicorum 6 tractatu 2 c 4 Quere post magnitudo
Impossibile est aliquid [illegible] finitum [illegible] phisicorum 6 tractatu 2 c 4
Impossibile est magnitudinem infinitam pertransiri in tempore finito phisicorum 6 tractatu 2 c 4 Quere post magnitudo
Impossibile est mobile finitum pertransire spatium infinitum in tempore finito phisicorum 6 tractatu 2 c 4
Impossibile est mobile infinitum pertransire spatium infinitum in tempore finito phisicorum 6 tractatu 2 c 4 Quere post infinitum
Impossibile est motum esse infinitum in tempore finito phisicorum 6 tractatu 2 c 4 Quere post infinitum
Impossibile est indivisibile secundum quantitatem moveri per se nisi per motum partium phisicorum 6 tractatu 3 c 2
Impossibile est motum esse corpori inicio phisicorum 6 tractatu 3 c 2
Impossibile est tempus esse spatium corporis [illegible] corporis et motum elementorum phisicorum 6 tractatu 3 c 2
Impossibile est mobile pertransire spatium maius se in prius quam [illegible] phisicorum 6 tractatu 3 c 2
Impossibile est motum localem [illegible] esse infinitum duratione phisicorum 6 tractatu 3 c 3
Impossibile est [illegible] phisicorum 6 tractatu 3 c 3
Impossibile est fieri quod [illegible] phisicorum 6 tractatu 3 c 3
Impossibile est moveri quod [illegible] motum esse phisicorum 6 tractatu 3 c 3
[illegible] motus [illegible] infinitus [illegible] est impossibile [illegible] phisicorum 6 tractatu 3 c 3
Impossibile est motum infinitum compleri in tempore finito phisicorum 7 tractatu 1 c 2
Impossibile est magnitudinem infinitam [illegible] in tempore finito phisicorum 7 tractatu 1 c 2
Impossibile est [illegible] phisicorum 8 tractatu 2 c 1
Impossibile est moveri [illegible] phisicorum 8 tractatu 2 c 3
Impossibile est [illegible] motu [illegible] phisicorum 8 tractatu 2 c 3
[illegible] esse motum est impossibile phisicorum 8 tractatu 2 c 8
Impossibile est omnia [illegible] immobilia aliquando esse aliquando non esse phisicorum 8 tractatu 2 c 6
Impossibile est alterationem esse primam inter alios motus phisicorum 8 tractatu 2 c 4 Quere post motus
Impossibile est augmentum esse sine alteratione phisicorum 8 tractatu 3 c 1
Impossibile est motum [illegible] phisicorum 8 tractatu 3 c 1
Impossibile est aliud motum esse continuum [illegible] motum localem phisicorum 8 tractatu 3 c [illegible]
Impossibile est [illegible] continuari [illegible] phisicorum 8 tractatu 3 c 2
Impossibile est aliquid moveri [illegible] non est phisicorum 8 tractatu 3 c 4
[illegible] impossibile esse phisicorum 8 tractatu 3 c 4
[illegible] impossibile est sine [illegible] phisicorum 8 tractatu 3 c 6
Impossibile est [illegible] motum [illegible] phisicorum 8 tractatu 3 c 6
Non fit quod impossibile est fieri phisicorum 8 tractatu 3 c [illegible]
[illegible] infinitum est impossibile phisicorum 8 tractatu 3 c [illegible]
Impossibile est [illegible] finita movere [illegible] infinitum phisicorum 8 tractatu 2 c 4 Quere post moveo
Impossibile est motum [illegible] tempore phisicorum 8 tractatu 2 c 2
Impossibile est [illegible] finita movere in non tempore phisicorum 8 tractatu 2 c 2

Impossibile est ... finitatem infinita mondi ...
... phylosophus ... 2 c 2
Impossibile est magnitudinem ... phylosophi ... c 3
Impossibile est uni corpori ... in esse plures
motus finitos ... posse violentos de celo j tt c 2
Impossibile est corporum esse infinitum ... finitam
... finita ... magnitudine ... infinitas
de celo j tt 2 c j
Impossibile infinita magnitudine ... finite ... finito
de celo j tt c j
Impossibile est ... esse infinitum de celo j tt c j
... infinitum
Impossibile est ... impossibile est ... esse de celo j
tt 2 c 3
Impossibile est infinitum mondum de celo j tt c 3
Impossibile finitum ab infinito pati
de celo j tt c 3
Impossibile est ... infinitum de celo j
tt 2 c 3
Impossibile est corpus infinitum ... actionem
aut passionem de celo j tt 2 c 3
Impossibile est ... infinitum esse ... de celo j tt 2 c 3
Impossibile est infinitum ... de celo j tt 2 c 2
Impossibile est plures mundos de celo j tt 3 c 2
Impossibile est ... corpus ... ipsum mundum
de celo j tt 3 c 2 ... mundus
Impossibile est ... esse ... ordinatum ... ordinatum
de celo j tt 2 c j
Impossibile est mundum ... genitum
... corrumpi ... de celo j tt 2 c j
Impossibile ... de celo j tt 2 c j
... impossibile ... de celo j tt c j
... de celo j tt c j
... de celo j tt 2 c j
... impossibile ... possibile de celo j tt c j
... impossibile ... de celo j tt c j
... impossibile de celo j tt c j
Impossibile est opposita simul actu existere de celo j
tt 2 c 3
Impossibile est ... corruptibile ... de celo j
tt 2 c 3 ... corruptibile
Impossibile est ... corruptibile ... incorruptibile actu
de celo j tt 2 c 3
Impossibile est ... factum ... incorruptibile ...
... de celo j tt 2 c 3
Impossibile est motum ... de
celo 2 tt 3 c 2
Impossibile est ... motum
violentum de celo 2 tt 3 c 3
Impossibile est ... de celo 3
tt ... de celo
Impossibile est ...
3 tt j c 2
Impossibile est ... de celo 3 tt j c 3
Impossibile est ... de celo 3 tt j c 2
Impossibile est ... de celo 3 tt 2 c 3
Impossibile est duo corpora ... de celo
3 tt 2 c 2 Impossibile est vacuum de celo 3 tt 2 c 2
Impossibile est vacuum de celo 3 tt 2 c 2

Impossibile ... de anima j tt 2 c 2
Impossibile ... de anima j tt 2 c 3
Impossibile ... de anima j tt 2 c 3
Impossibile ... de anima j tt 2 c 3
Impossibile ... de anima 2 tt 3 c 2
Impossibile ... de anima
2 tt 2 c 3 ...
Impossibile ... mo...
... de anima 2 tt 2 c 3
Impossibile ... de anima 2 tt 2 c 3
Impossibile ... actu ... de anima 2 tt 2 c 3
Impossibile ... de anima
3 tt 3 c j
Impossibile ... tactu de anima 3 tt 3 c j
Impossibile ... actio de anima 3 tt 3 c j
Impossibile est ... magnitudine
... de gen. j tt 2 c 2
Impossibile est duo corpora ... in uno loco
de gen. j tt 2 c 2
Impossibile est corpus ... de gen. j tt 3 c 3
Impossibile ... de anima j tt 2 c 2

Infinitum in tota quatuor condiciones infiniti prima si infinitum est totalitur infinitum principium et non principiatum 2a quod est ingenitum et incorruptibile 3a quod continet omnia et gubernat omnia 4a quod est divinum phisicorum 3 textu 201

Infiniti non est principium [illegible] textu eodem quod infinitum phisicorum 3 textu 201 [illegible] quia adesse forte infinitum [illegible] quia ad malum

Nota quatuor rationes antiquorum quibus posuerunt infinitum esse principium aliorum. Prima infinitum est principium in [illegible] aliud [illegible] principium [illegible] est finitum et infinitum [illegible] ingenitum et incorruptibile [illegible] principium aliorum [illegible] si non esset principium aliorum [illegible] principium [illegible] et non esset incorruptibile [illegible] infinitum gubernat et continet omnia [illegible] alios [illegible] infinitum [illegible] divinum [illegible] infinitum [illegible] principium aliorum phisicorum 3 textu 201

Infinitum non [illegible] principiatum [illegible] agentium [illegible] agit [illegible] agit [illegible] infinitum [illegible] intellectum [illegible] agentis per intellectum [illegible] effectus [illegible] agit per intellectum [illegible] infinitum [illegible] intellectu [illegible] effectus agentis [illegible] effectus [illegible] agentis [illegible] effectus [illegible] participata virtute ab alio [illegible] in virtute sue [illegible] infinitum [illegible] virtute infinita [illegible] phisicorum 3 textu 201

Nota rationes quod infinitum sit. Primo [illegible] infinitum. 2o [illegible] infinitum et magnitudinem esse [illegible] infinitum. 3o si non [illegible] generationes et corruptiones [illegible] infinita [illegible] 4o [illegible] aliud et aliud [illegible] infinitum [illegible] infinitum [illegible] 5o quod [illegible] magnitudines et vacuum infinitum [illegible] intellectum [illegible] infinitum [illegible] magnitudines mathematice [illegible] infinitum [illegible] infinitum phisicorum 3 textu 202

[illegible] celum esse spacium vel vacuum infinitum [illegible] esse corpus infinitum [illegible] non magis [illegible] alibi [illegible] corpus infinitum phisicorum 3 textu 202

[illegible] celum non est vacuum infinitum [illegible] infiniti [illegible] qua ratione [illegible] vacui esse corpus [illegible] in omnibus [illegible] in perpetuis non differt esse et posse [illegible] actualiter [illegible] infinita phisicorum 3 textu 202

[illegible] considerare si est magnitudo sensibilis infinita vel multitudo phisicorum 3 textu 202

[illegible] de infinito [illegible] valde [illegible] quia negantes infinitum esse accidunt in possibilia [illegible] infinitum [illegible] magnitudo mathematica [illegible] infinitum [illegible] infinitum accidit etiam in possibilia [illegible] de infinito [illegible] phisicorum 3 textu 202

Infinitum [illegible] quod [illegible] impossibile [illegible] aptum natum transiri [illegible] [illegible] 2o quod [illegible] incomprehensibile et [illegible] 3o [illegible] pertransibile [illegible] difficultate et labore [illegible] 4o quod [illegible] impedimentum [illegible] incompossibile [illegible] magnitudine [illegible] phisicorum 3 textu 202

Infinitum est triplex [illegible] ut [illegible] ut [illegible] ut [illegible]

Infinitum [illegible] separata [illegible] et separata a sensibilibus [illegible] separata [illegible] indivisibile [illegible] infinitum [illegible] indivisibile [illegible] infinitum [illegible] actus [illegible] ratione [illegible] infinitum non est [illegible] et principium aliorum [illegible] aliquas [illegible] indivisibile [illegible] infinitum [illegible] magnitudo [illegible] divisibile [illegible] 2a [illegible] infinitum [illegible] principium [illegible] actus [illegible] principium [illegible] accidit [illegible] infinitum [illegible] magnitudo [illegible] infinitum [illegible] separatum phisicorum 3 textu 202

Infinitum esse quod sit separatum a sensibilibus est impossibile [illegible] esset [illegible] indivisibile [illegible] separatum a sensibilibus [illegible] magnitudo [illegible] magnitudo

ut aliquis actus dimensionis corporis quia hec eo quod ulla substantia
est posse dimensionibus et ultra non esse posse dimensionem et ultra
est posse infinitum secundum partibus vel non etiam phisicorum et aliorum
tamquam omnes ponunt antiqui et eo non genus
est infinitum separatum a sensibilibus ut aliqua magnitudo
infinita vel numerus infinitus est quod sit separatus a
sensibilibus quia per quem quod infinitum si esset
esset pars numeri et magnitudinis phisicorum 3 textu 202
Infinitum est posse pars numeri et magnitudinis phisicorum
3 textu 202
Infinitum continuum est posse pars continui phisicorum 3
textu 202
Infinitum non est substantia in actu et principium naturalium ut
pitagoras voluit quia si esset quod multa infinita essent
simul per quam quia et tale est dimensionis quia pars ipsius
esset infinita sicut quelibet pars aeris est substantia et eo si
tale infinitum esset ut pitagoras posuit tunc quelibet
pars infiniti esset infinitum quia sicut quelibet pars aeris
est aer sic quelibet pars infiniti est infinitum et eo
infinitum quantitas et qualitas et per quas infinitum
est numerus accidens non eius substantia phisicorum 3 textu 202
Si infinitum est substantia idem est infinitum esse et infinitum
phisicorum 3 textu 202
Nichil potest accipi de infinito quod non est infinitum phisicorum
3 textu 202
Impossibile est multa infinita esse simul phisicorum 3 textu 202
Infinitum non est principium secundum ipsam substantiam sed
infinitum ut aer aut par phisicorum 3 textu 202
ista dicitur 3 textu 203 — Impossibile est esse actu infinitum phisicorum 3 textu 202
ratio est infinitum esse quantitatem aut quantum phisicorum
3 textu 202
Infinitum non est substantia et quod dimensionis phisicorum 3 textu 202
Nullum corpus est infinitum per rationem tractatum et diffinitionem
corporis est quod superficie terminatur quod omne corpus terminatur superficie
et superficies est terminus corporis sed licet superficiei
phisicorum 3 textu 202
Nullum corpus sive intelligibile idest mathematicum sive
sensibile idest naturale est infinitum phisicorum 3 textu 202
Nullus numerus est infinitus quia omnis numerus est numeratus
vel numerabilis si numerus esset infinitus si infinitum
numerabile esset ipsum numerari idest posset pertransiri sed in
possibile est infinitum pertransiri phisicorum 3 textu 202
Nullum est corpus sensibile actu infinitum quia si esset
aut esset elementum aut simplex aut mixtum vel simplex et non
ut probabit ipse apud suffitientem divisionem
phisicorum 3 textu 203 [illegible]
Nullum corpus mixtum est actu infinitum quia sic
ut quod insensibilia essent finita vel infinita non
[illegible] ad primum corporis naturalis non sunt infinita secundum
ut sed ista omnia essent finita in magnitudine et non
facerent infinitum ut solum unum esset infinitum

et sic corrumperet omnia alia in natura sua et non esset
mixtum sed simplex ut omnia essent infinita
aqua et aqua non videtur quare unum occuparet
omnem situm ymaginabilem sed alia nullum possent
esse phisicorum 3 textu 203
Nullum corpus compositum est infinitum per rationes
quia simplicia componentia essent finita aut
sint ut finita si quod unum est tale et corrumperet
omnia alia cum haberet contrarietatem et dominium super
ea phisicorum 3 textu 203
Non potest esse mixtum infinitum per diffinitionem
unius elementi quia idem elementum corrumperet omnia alia
et per quas non essent mixtio ut equalitas phisicorum
3 textu 203
Nullum est compositum actu infinitum ex eo quod
[illegible] componentia eius sunt finita quia corpus est quod
undique distat sed corpus infinitum est quod sit undique
in infinitum distat et per quas unum occuparet
omnem situm ymaginabilem sed alia nullum possent
esse phisicorum 3 textu 203
Impossibile est esse plura infinita phisicorum 3 textu 203
Infinitum est continuum de eternitate distantiis idest secundum
[illegible] dimensionum distantiis phisicorum 3 textu 203
Si posset corpus infinitum dicitur parte distabit de
infinitum ut dixerunt antiqui phisicorum 3 textu 203
Ratione corporis sed infiniti est in omnem partem de
tate distantie phisicorum 3 textu 203
Nullum corpus simplex sensibile est actu infinitum
quia si esset aliquid tale vel esset unum de elementis
aliquid eo elementum sicut antiqui dixerunt
quod esset quoddam medium inter ignem et aerem ut
aerem et aquam [illegible] non haberet contrarietatem
non [illegible] non est ponendum [illegible]
aliquid compositum [illegible] resolvitur eo quod eadem sunt principia
compositionis et resolutionis [illegible] resolvitur
vel alia simplicia quam elementum ad corpus
ut potest dici [illegible] corrumperet omnia alia [illegible]
natura et tunc ad se ipsum sicut dicit eraclitus quod
aliquando omnia fient ignis [illegible] videmus phisicorum 3
textu 203
Nullum corpus potest esse elementum infinitum quia
[illegible] est corpus simplex [illegible] elementum [illegible] non
alia videmus resolvi [illegible] habere contrarietatem
[illegible] omnia alia corrumperet phisicorum 3 textu 203
Nullum corpus omogeneum est infinitum quia sic
[illegible] moveretur [illegible] quiesceret ut [illegible] moveretur
sic et in loco naturali [illegible] quiesceret et [illegible]
sui si in violento [illegible] moveretur [illegible]
[illegible] quod [illegible] quiescit [illegible] naturaliter [illegible] motu
vel ut semper moveretur quare tunc [illegible] esset otiosus

[illegible] attingit fine [illegible] ut [illegible] sumptu
ut decrescit ut ad alia [illegible] partibus [illegible]
[illegible] phys 3 tc 2c3
[illegible] infinitum [illegible] sequitur
[illegible]
[illegible]
[illegible]
[illegible]
[illegible]
[illegible]
[illegible]
[illegible]
[illegible]
[illegible] infinitum [illegible]
[illegible] finita vel infinita [illegible]
[illegible]
[illegible]
[illegible]
[illegible]
[illegible]
[illegible] infinitum [illegible]
finito [illegible]
[illegible] phys 3 tc 2c3
[illegible] anaxagore [illegible] infinitum
esse in se ipso [illegible] in se ipso [illegible] se ipsum
[illegible] nichil [illegible] infinitum [illegible]
nichil 3 phys 3 tc 2c3
[illegible] anaxagore [illegible] infinitum
esse in se ipso [illegible]
[illegible] phys 3 tc 2c3
Infinitum non [illegible]
in se ipso [illegible]
[illegible]
finita [illegible] phys
3 tc 2c3
Infinitum [illegible] infiniti [illegible]
[illegible]
[illegible]
[illegible] infinita [illegible]
[illegible]
[illegible] phys 3 tc 2c3
Infinitum [illegible] in se ipso [illegible]
[illegible] anaxagoras [illegible]
in se ipsis [illegible]
[illegible]
[illegible]
[illegible]
[illegible] in se ipso phys 3 tc 2c3
[illegible] infinitum [illegible] in se ipso [illegible]
[illegible] in se ipso [illegible]
[illegible] phys 3 tc 2c3

Alia ratio [illegible] corpus sensibile [illegible] infinitum
[illegible]
[illegible]
[illegible]
[illegible]
[illegible]
[illegible] infinitum [illegible]
[illegible]
[illegible] phys 3 tc 2c3
[illegible] infinitum [illegible] aqua [illegible]
[illegible]
[illegible] infinito [illegible] sensibile
[illegible]
[illegible]
[illegible]
esse infinitum [illegible] phys 3 tc 2c3
[illegible] infinitum [illegible] corpus sensibile
[illegible]
[illegible]
infinitum [illegible]
phys 3 tc 2c3
Infinitum [illegible]
[illegible] impossibilia [illegible]
[illegible] infinitum [illegible]
[illegible] sit infinitum
[illegible] infinitum [illegible] infinitum phys 3 tc 2c3
Infinitum [illegible] infinitum [illegible]
[illegible]
[illegible] infinitum [illegible]
[illegible] infinitum
phys 3 tc 2c3
Infinitum in [illegible] phys 3 tc 2c3
Infinitum [illegible] impossibilia
impossibilia phys 3 tc 2c3
[illegible] infinitum [illegible] infinitum [illegible]
[illegible]
[illegible]
phys 3 tc 2c3
[illegible] infinitum [illegible]
infinitum [illegible] infinitum [illegible]
[illegible]
[illegible] phys 3 tc 2c3
[illegible]
[illegible] infinitum [illegible]
[illegible] infinitum [illegible] phys 3 tc 2c3
[illegible] esse infinitum [illegible]
phys 3 tc 2c3
[illegible] infinitum [illegible]

q possit esse aliquid actu postquam dicitur in potentia ad statuam
quia potest esse statua aliquid cum actu statua [illegible]
quia multiplicat per se processus infinitum [illegible] in tempore 2um
successive [illegible] per unum diem [illegible] alia per unum
agonem [illegible] i. per unum certamen vel pugnam [illegible]
aliud [illegible] olympia [illegible] infinitum [illegible] successive
[illegible] actu [illegible] olympia dicitur festa agonum
instituta que quondam celebrabantur [illegible]
in quibus mouerunt lud[illegible] litigiosi
phorum 3 tt 2c

Infinitum 3 in potentia tamen addendo in completum [illegible]
[illegible] in potentia [illegible] dies [illegible] bellum [illegible]
[illegible] in potentia addendo in completum [illegible]
[illegible] in [illegible] non in [illegible] esse phorum
3 tt 2c

Infinitum [illegible] in potentia [illegible] in potentia ad statuam
[illegible] potest esse statua [illegible] actu statua [illegible]
[illegible] in potentia [illegible] dies [illegible]
[illegible] ad mixta [illegible] actu [illegible]
restat fiendum [illegible] infinitum phorum 3 tt 2c

Sicut in [illegible] in [illegible] materialibus [illegible] ad
mixta [illegible] restat fiendum
[illegible] infinitum [illegible] actu completum [illegible]
ad mixta [illegible] phorum 3 tt 2c [illegible]

Infinitum [illegible] in tempore [illegible] generationibus i.
generatione [illegible] corruptione hominum [illegible] alia
[illegible] in divisione magnitudinum
phorum 3 tt 2c

Infinitum [illegible] permanentibus [illegible]
in permanentibus [illegible] permanentia successive
non phorum 3 tt 2c

[illegible] infinitum in tempore [illegible] generatione hominum
[illegible] in divisione magnitudinis [illegible]
in magnitudine [illegible] aliud et aliud [illegible]
acceptum [illegible] permanens in tempore [illegible] acceptum [illegible]
phorum 3 tt 2c

[illegible] in [illegible] in quibus [illegible]
[illegible] accipere aliud et aliud [illegible]
[illegible] infinitum [illegible] acceptum [illegible]
[illegible] phorum 3 tt 2c

Infinitum [illegible] ad infinitum actu [illegible]
[illegible] dies [illegible]
infinitum [illegible] non [illegible]
[illegible] aliud [illegible] aliud [illegible]
actu [illegible] infinitum [illegible]
[illegible] dies [illegible] phorum 3 tt 2c
[illegible] infiniti [illegible] semper accipere aliud [illegible]
[illegible] dies [illegible] semper [illegible] diem

[illegible] accipi aliud [illegible] phorum 3 tt 2c
esse in infiniti [illegible]
non [illegible] phorum 3 tt 2c

Infinitum non [illegible] ad completum [illegible]
[illegible] dies [illegible] quam esse [illegible]
[illegible] phorum 3 tt 2c

Impossibile [illegible] esse infinitum [illegible] loquendo
de [illegible] phorum 3 tt 2c

Dicitur magnitudo [illegible] infinita [illegible] A in
[illegible] in infinitum phorum
3 tt 2c

Infinitum [illegible] in permanentibus [illegible] quo
[illegible] non [illegible]
ad infinitum [illegible]
[illegible] phorum 3 tt 2c

Infinitum [illegible] successivis [illegible] infinitum [illegible] permanentibus
[illegible] in successivis non [illegible]
[illegible] in permanentibus [illegible] oppositum
phorum 3 tt 2c

Dicitur magnitudo [illegible] infinitum [illegible]
[illegible] continuum [illegible]
[illegible] alias [illegible] magnitudine esse [illegible]
infinitum phorum 3 tt 2c

Infinitum [illegible] aliquid [illegible] infinito
[illegible] magnitudo [illegible]
[illegible] completum [illegible]
[illegible] accipere [illegible]
[illegible] phorum 3 tt 2c

[illegible] infinitum [illegible] 2um
[illegible] phorum 3 tt 2c
[illegible] magnitudinis [illegible] non [illegible]
[illegible] infinitum [illegible] in [illegible]
[illegible] infinitum [illegible]
[illegible] infinitum [illegible] phorum
[illegible]
3 tt 2c

Infinitum [illegible] divisione [illegible] esse [illegible]
[illegible] esse [illegible] ratione [illegible] in potentia
[illegible] phorum 3 tt 2c

Infinitum 2um [illegible] phorum 3 tt 2c
completa [illegible] in [illegible] phorum 3 tt 2c

Infinitum 2um [illegible] aliquo [illegible]
[illegible] divisione magnitudinis [illegible]
[illegible] magnitudine [illegible]
[illegible] magnitudine [illegible]
phorum 3 tt 2c

Si sicut apparet crescere per magnitudinem infinitum ita quod excelleret omnem magnitudinem et tractatum esset dare magnitudinem actu infinitam phisicorum 3 tractatu 20
Impossibile est esse aliquod corpus sensibile actu infinitum phisicorum 3 tractatu 20
Non est infinitum actu, sed solum in potentia i. quod contingit. per divisionem quicquid phisiologi ponebant corpus extra mundum actu infinitum cuius finem non sit accipere aliquod phisicorum 3 tractatu 20
Infinitum in appositione est econtrario divisioni phisicorum 3 tractatu 20 in [illegible]
Plato ponebat duo infinita scilicet magnum et parvum magnum quod crescit in infinitum secundum augmentum parvum in diminutione [illegible] possit per [illegible] ut deberet quod in numero [illegible] non est in infinitum secundum divisionem [illegible] ubi est minimum [illegible] magnitudinem [illegible] non facit numerum nisi ad decem ab illo amplius non crescit numerus phisicorum 3 tractatu 20
Infinitum est cuius semper aliquid extra est i. cuius semper est accipere aliud post aliud sicut quidam antiqui [illegible] esse infinitos [illegible] phisicorum 3 tractatu 20
Infinitum [illegible] aliud accipiendum [illegible] sicut in anulo phisicorum 3 tractatu 20
Antiqui dicebant anulum et circulum esse infinitum [illegible] phisicorum 3 tractatu 20
Non differunt in finitum [illegible] infinitum [illegible] phisicorum 3 tractatu 20
Infinitum non est id cuius nihil est extra [illegible] est finitum [illegible]

Partim cuius nihil est extra est totum [illegible] phisicorum 3 tractatu 20
Parmenides [illegible] esse finitum [illegible] phisicorum 3 tractatu 20
Totum non continetur in finito sicut [illegible] phisicorum 3 tractatu 20
Antiqui [illegible] posuerunt infinitum continere [illegible] phisicorum 3 tractatu 20
Infinitum [illegible] magis [illegible] phisicorum 3 tractatu 20
Actu [illegible] phisicorum 3 tractatu 20
Infinitum magis [illegible] phisicorum 3 tractatu 20
Infinitum [illegible] infinitum est ignotum [illegible] phisicorum 3 tractatu 20
Infinitum [illegible] phisicorum 3 tractatu 20
Infinitum non [illegible] phisicorum 3 tractatu 20
Infinitum [illegible] quod infinitum [illegible] phisicorum 3 tractatu 20
Infinitum [illegible] phisicorum 3 tractatu 20
Infinitum quod ponebant [illegible] phisicorum 3 tractatu 20

Plato posuit infinitum tam in sensibilibus quam in intelligibilibus phisicorum 3 tex. 27

Magnitudo non est infinita secundum actum 1 quia quantum magnitudinis data est dare maiorem sicut et infinita secundum divisionem potentia totum [illegible] prima forme [illegible] et terminari et finiri 4 partes [illegible] per modum [illegible] quo descendit in dictiatum [illegible] processu ad totum secundum apparentiam et finitum et terminatum et processu ad partes secundum divisionem infinitum et terminatum [illegible] [illegible] quia procedendo secundum apparentiam partes ad [illegible] ad formam rei [illegible] finitum [illegible] quia in divisione [illegible] ad dictiatum [illegible] materia phisicorum 3 tex. 26

In divisione numeri non proceditur in infinitum [illegible] divisio [illegible] ad aliquid indivisibile [illegible] infinitum [illegible] in divisione numeri [illegible] ad unum quod est indivisibile phisicorum 3 tex. 26

Alia continua [illegible] infinitum [illegible] [illegible] finitum [illegible] phisicorum 3 tex. 26

In numeris processus in infinitum secundum apparentiam quia omni numero continue dari maiorem [illegible] phisicorum 3 tex. 26

In appositione numeri proceditur in infinitum phisicorum 3 tex. 26

Infinitas in numeris et magnitudinibus [illegible] [illegible] quia in magnitudinibus proceditur in infinitum secundum divisionem [illegible] non proceditur in infinitum secundum apparentiam [illegible] in numeris fit oppositum phisicorum 3 tex. 26

In appositione numeri proceditur in infinitum [illegible] magnitudinis [illegible] in appositione numeri [illegible] in divisione magnitudinis proceditur in infinitum [illegible] phisicorum 3 tex. 26

Numerus et augmentum in infinitum [illegible] numerus et augmentatio [illegible] magnitudo [illegible] diminutionem [illegible] magnitudo [illegible] diminutionem [illegible] infinitum [illegible] numerus phisicorum 3 tex. 26

Infinite sunt decisiones magnitudinis phisicorum 3 tex. 26

In appositione continui non proceditur in infinitum [illegible] ~~tex. tantum~~ [illegible] aliquid infinitum actu [illegible] maius celo [illegible] [illegible] per [illegible] [illegible] secundum apparentiam [illegible] [illegible] non [illegible] [illegible] [illegible] divisione in infinitum phisicorum 3 tex. 26

[illegible] augmentabile in infinitum non est quia [illegible] actu infinitum [illegible] infinitum [illegible] infinitum tempus [illegible] motus [illegible] tempus actu infinitum phisicorum 3 tex. 26

[illegible] infinitum non est separabile [illegible] phisicorum 3 tex. 26

nullam magnitudinem [illegible] infinitam phisicorum 3 tex. 26

[illegible] infinitatis reperitur in magnitudine et motu et tempore secundum prius et posterius [illegible] ab [illegible] magnitudine [illegible] infinitas in motu ab [illegible] in motu [illegible] infinitas in tempore phisicorum 3 tex. 26

Infinitum non eodem modo reperitur in magnitudine motu et tempore [illegible] quia reperitur in ipsis secundum prius et posterius [illegible] non reperitur in ipsis eodem modo infinitum [illegible] tempus [illegible] infinitate [illegible] motus [illegible] magnitudinis phisicorum 3 tex. 26 [illegible] quia infinitum prius reperitur in magnitudine quam in motu prius in motu quam in tempore [illegible]

Negans infinitum esse in actu non destruit aliquid fundamentum vel principium mathematice [illegible] negans [illegible] magnitudinem non [illegible] [illegible] demonstratio non destruit aliquid [illegible] fundamentum [illegible] negans [illegible] mathematice [illegible] infinito secundum actum [illegible] [illegible] [illegible] [illegible] [illegible] magnitudinis phisicorum 3 tex. 26

Infinitum si esset [illegible] [illegible] omnis [illegible] [illegible] infinitum si esset [illegible] [illegible] [illegible] [illegible] [illegible] [illegible] [illegible] [illegible] [illegible] [illegible] magnitudinem [illegible] esse [illegible] [illegible] [illegible] materia [illegible] phisicorum 3 tex. 26

Infinitum si [illegible] [illegible] materia phisicorum 3 tex. 26 [illegible]

Esse [illegible] infinito [illegible] [illegible] [illegible] infiniti in [illegible] [illegible] [illegible] [illegible] [illegible] infinitum [illegible] phisicorum 3 tex. 26

Finitum et infinitum sunt passiones quantitatis phisicorum 3 tex. 26

[illegible] infiniti quantitati [illegible] phisicorum 3 tex. 26

[illegible] infinitum [illegible] [illegible] [illegible] materia phisicorum 3 tex. 26

Ingredientes in infinitum [illegible] continens [illegible] [illegible] [illegible] materia [illegible] non [illegible] continue [illegible] phisicorum 3 tex. 26

[illegible] solutiones rationum quae videntur [illegible] esse infinitum [illegible] infinitum [illegible] [illegible] [illegible] [illegible] infinitum [illegible] [illegible] [illegible] [illegible] [illegible] [illegible] generatio [illegible] [illegible] generatio

Et aliud contiguum contiguo alia finita quorum omne finitum
tangit ad aliud quod se [illegible] negatur illud quod aliter
et dicitur tangi taliter [illegible] quod omne corpus
quod tangitur ab alio [illegible] sit [illegible] finitum
[illegible] si aliquid tangat aliud quod igitur [illegible] illud
quod [illegible] ultimo tempore tangit [illegible]
[illegible] sunt in illis intelligit infinitum
[illegible] quod spatium et [illegible] tempore
in ymaginationem quod si ad ymaginationem [illegible]
[illegible] sit quod [illegible] per ymaginationem
[illegible] et [illegible]
[illegible] finitum [illegible]
et [illegible] sit infinita [illegible] finita
magnitudo et [illegible] in infinitum [illegible]
in potentia et intelligentia [illegible] actu phisicorum 3
textu 201

Tempus et motus infinita sunt secundum [illegible]
et intelligentia [illegible] ac permanente
phisicorum 3 textu 201 [illegible] ymaginationem
[illegible] aliud

Magnitudo [illegible] actu infinita secundum [illegible]
phisicorum 3 textu 201

Magnitudo non est divisione neque [illegible] ymaginali
augmentatione [illegible] infinitum [illegible] actu
infinitum esse [illegible] ymaginatione [illegible]
in re phisicorum 3 textu 201

Spatium [illegible] infinitum phisicorum 6 textu 203
Infinitum non [illegible] phisicorum 4 textu 103
Tempus et magnitudo dividuntur in infinitum phisicorum
6 textu 103 probatur per magnitudinem

Tempus et magnitudo omnino similiter se habent quo
ad finitatem vel infinitatem phisicorum 6 textu 103
Infinitum [illegible] secundum [illegible]
phisicorum 6 textu 103

Infinitas [illegible] non [illegible] pertransire [illegible] in
tempore finito [illegible] tempore finito [illegible]
[illegible] phisicorum 6 textu 103

Tempus [illegible] infinitum [illegible] phisicorum 6 textu 103
Magnitudo finita non pertransitur tempore infinito phisicorum
6 textu 103 probatur per magnitudinem

Magnitudo infinita [illegible] pertransit tempore finito phisicorum
6 textu 103

Tempus motus [illegible] motum et mobile et
[illegible] quo [illegible] finitatem
[illegible] et infinitate phisicorum 6 textu 202 probatur per
magnitudinem

In motu [illegible] divisio et infinitas phisicorum
6 textu 202

[illegible] infinitas [illegible] motum tempus et
[illegible]

finitum et divisibile phisicorum 6 textu 202
In quolibet tempore est dare infinita nunc phisicorum 6 textu 208
Divisio continui est in infinitum phisicorum 6 textu 208
Licet [illegible] infinitum per augmentum et diminutionem
phisicorum 6 textu 208

Impossibile est quod magnitudo finita pertranseatur tempore
infinito phisicorum 6 textu 204 probatur per magnitudinem

Nulla magnitudo finita movetur tempore infinito phisicorum
6 textu 204

Nulla magnitudo finita movetur motu [illegible] tempore in-
finito phisicorum 6 textu 204 probatur per magnitudinem

Nulla magnitudo infinita [illegible] tempore infinito phisicorum
6 textu 204 probatur per magnitudinem

Nulla magnitudo infinita movetur tempore finito phisicorum
6 textu 204 probatur per magnitudinem

Impossibile est magnitudinem infinitam pertransiri in tempore
finito phisicorum 6 textu 204 probatur per magnitudinem

Nullum mobile finitum potest pertransire spatium infinitum
in tempore finito [illegible] pertransiens spatium finitum
vel partem spatii finitam in parte temporis finita
aliquota pertransit spatium infinitum [illegible]
[illegible] finitum [illegible]
[illegible] partibus temporis [illegible]
[illegible] in parte temporis [illegible] pertransire
spatium finitum [illegible] pertransire totum
phisicorum 6 textu 204

Impossibile est mobile finitum pertransire spatium in-
finitum in tempore finito phisicorum 6 textu 204

Nullum infinitum pertransire potest spatium finitum
tempore finito [illegible] finitum pertransit infinitum
tempore finito [illegible] pertransire
infinitum [illegible] phisicorum 6 textu 204

Impossibile est mobile infinitum pertransire spatium
infinitum in tempore finito [illegible]
[illegible] mobile infinitum
pertransit spatium infinitum [illegible] pertransivit
[illegible] pertransivit
spatium finitum [illegible]
[illegible] pertransire finitum [illegible] pertransitur
totum tempore erit finitum phisicorum 6 textu 204

Impossibile est motum esse finitum in tempore finito [illegible]
Si non vel [illegible] quod mobile finitum pertransiret
spatium infinitum vel infinitum finitum vel in-
finitum infinitum in tempore finito [illegible]
[illegible] non differt facere motum infinitum vel facere
magnitudinem infinitam [illegible]
[illegible] phisicorum 6 textu 204

Nichil [illegible] motum [illegible] magnitudo
infinitum [illegible] infinitum [illegible] phisicorum 6 textu 204

~~In quolibet tempore est dare infinita mutata esse phisicorum 6 tc 20 &~~
~~Divisio continui in infinitum phisicorum 6 tc 20 &~~
Nulla magnitudo ad formam tractatur est infinita quia
nulla magnitudo inter continua aliqua quantitas in qua
est infinita sed magnitudo ad formam est huiusmodi ad
[illegible] alterum atque tractatur phisicorum 6 tc 3 c 3
Nulla generatio vel corruptio est infinita quia nulla
magnitudo continua vel tractatur est infinita
generatio vel corruptio est huiusmodi [illegible] generatio
vel corruptio continetur inter contraria phisicorum 6
tc 3 c 3
Impossibile est motum localem circularem esse infinitum [illegible]
phisicorum 6 tc 3 c 3 quere post motus
Quo modo unus motus potest dici infinitus phisicorum
6 tc 3 c 3 post motus
Nulla alteratio vel diminutio est infinita quia
quantitas illarum est terminata [illegible] alteratio est [illegible]
contrarium et tractatur contrariis terminantibus tractatur
augmentum perfectum diminutio ad quantitatem imperfectam
phisicorum 6 tc 3 c 4
Nulla innata est infinita [illegible]
[illegible] potest ut motus [illegible] phisicorum 6 tc 3 c 3
Quod unus motus in tempore sit infinitus [illegible]
est impossibile potest motu tali phisicorum
6 tc 3 c 3
Motus tantum est infinitus phisicorum 6 tc 3 c 3
In moventibus et motis localiter non est in infinitum
procedendum [illegible] ultimo moto movente
infinita quia movens [illegible] est cum moto et
[illegible] sit cum [illegible] vel [illegible] in [illegible]
[illegible] infinitatis [illegible] sequitur quod motus infinitus quorum
[illegible] ab alteris distinctus [illegible] completur in tempore finito
[illegible] sint moventia infinita a b c d [illegible] illorum
[illegible] moveat et moveatur omnia [illegible] a motu
in tempore finito [illegible] quod omnia illa moventia et mobi
lia in eo tempore moveantur [illegible] motus
[illegible] a completur in tempore finito [illegible]
et mobilium motus completur in tempore finito phisicorum
[illegible] tc 2
In moventibus et motis non est processus in infinitum [illegible]
in [illegible] subordinatis [illegible] prima [illegible]
nullo [illegible] non [illegible] in [illegible]
subordinatis [illegible] loquendo [illegible] et
[illegible] infinitum [illegible] processus
in infinitum [illegible] infinitum
procedendum est in moventibus et motis [illegible]
[illegible] quia [illegible]
[illegible] phisicorum [illegible] tc 2
Impossibile est motum infinitum compleri in tempore finito
phisicorum [illegible] tc 2
Impossibile est magnitudinem infinitam [illegible] moveri
in tempore finito phisicorum [illegible] tc 2

In moventibus et motis localiter non est procedendum in
infinitum [illegible] tc in tempore finito [illegible] potest motus
infinitus [illegible] quia sint moventia infinita et
mobilia a b c d in infinitum [illegible] motus
[illegible] a [illegible] motus [illegible] b motus [illegible]
c [illegible] in infinitum [illegible] a motus in tempore finito [illegible] c b d
[illegible] in infinitum quod motus in tempore finito [illegible] motus
omnium illorum mobilium et moventium infinitorum
est infinitus [illegible] in tempore finito est motus infinitus
phisicorum [illegible] tc 2
Finiti et infiniti nulla est proportio phisicorum 8 [illegible] tc 3
Impossibile est [illegible] phisicorum 8
tc 2 c 1
Motus infinitus in [illegible] phisicorum 8 tc 2 c 1
Impossibile est [illegible] in infinitum [illegible] moventibus
et motis phisicorum 8 tc 2 c 3
Infinitorum [illegible] phisicorum 8 tc 2 c 3
In [illegible]
[illegible] phisicorum 8 tc 2 c 6
[illegible] motus [illegible] linea [illegible]
infinita [illegible] actus et non infinita [illegible]
actu eo quod [illegible] quod linea dividitur in tot vel
tot partes phisicorum 8 tc 3 c [illegible]
[illegible] questione [illegible] solutio [illegible]
[illegible] tempore finito potest mobile [illegible]
spatium [illegible] spatium [illegible] infinitas [illegible]
[illegible] infinita [illegible] in tempore finito [illegible]
quod infinita [illegible] esse media [illegible]
[illegible] quod possibile est infinita [illegible]
media esse [illegible]
[illegible] phisicorum 8 tc 3 c [illegible]
In linea [illegible] esse infinita media [illegible]
non [illegible] actu phisicorum 8 tc 3 c [illegible]
Possibile est quod infinita [illegible]
[illegible] phisicorum 8 tc 3 c [illegible]
Tempus [illegible] infinita phisicorum 8 tc 3 c [illegible]
Si est spatium infinitum nichil movetur
[illegible] phisicorum 8 tc 3 c [illegible] a
[illegible] esse infinitum phisicorum
8 tc 3 c a [illegible]
Nullum infinitum actu est phisicorum 8 tc 3 c a
[illegible] infinitum est impossibile phisicorum 8 tc 3
Impossibile est [illegible] finita movere [illegible]
infinitum phisicorum 8 tc [illegible] c 1 [illegible] moveri
[illegible] potencia
[illegible] in tempore infinito est virtutis infinite
phisicorum 8 tc [illegible] c 1
Materia prima est infinite virtutis phisicorum 8
tc [illegible] c 1
Si motus [illegible] infinitus [illegible]
sint infinita [illegible] et tempus [illegible]
vel tempus phisicorum 8 tc [illegible] c 1
In nulla magnitudine finita potest [illegible] infinita phisicorum
8 tc [illegible] c 2 [illegible] movet [illegible]

i quanti patet quod actio potentie plus agit atque potentia infinita
quam actio finita 2° potentia finita agit vel movet in tem-
poribus infinita 3° et magis erit in non tempore quod
quod dicitur phisicorum 8 textus commento 2
Potentia infinita plus quam finita phisicorum 8 textus commento 2
Impossibile quod virtute infinitam movere in non tempore
phisicorum 8 textus commento 2
Impossibile quod virtute finita et infinita moveri
equali tempore tertio phisicorum 8 textus commento 2
Nullum finitum continuum habet infinitam potentiam phisicorum
8 textus commento 2
In magnitudine infinita non potest esse potentia finita
phisicorum 8 textus commento 2 probatur sic: sit quod infinitum mo-
veat in quodam tempore determinato finitas partes quia
per multiplicationem finiti non potest excedi vel consumi sic mo-
vebit in tempore minori quolibet determinato quod
quia potentia finita quandoque movet in tempore quodam determinato
vel sequitur quod finitum et infinitum moveant in tempore
equali et quod infinitum movet in tempore minori
tunc infinito quod est quia potentia finita per multiplicationem aliquam
fiet quantumcumque excellens vel etiam esse potentia
magnitudinis infinite non requirit determinatum tempus
in quo moveat sed omnis potentia finita requirit determinatum
tempus sic potentia magnitudinis infinite excellit
omnem finitam sed quod excellit omne finitum est infinitum
2a vero de infinito in finitis probatur sic per
multiplicationem finiti consumetur sed potentia continens in magni-
tudine infinita non invenietur per finitam sic vel finita
habet proportionem quia magnitudo infinita ad infinitam per
finitam sic vel potentia finita phisicorum 8 textus commento 2
Infinita autem dicitur potentia in velocitate quod ex-
cellit omnem potentiam finitam in velocitate
phisicorum 8 textus commento 2 sic magnitudo infinita quod excellit
omnem magnitudinem finitam phisicorum 8 textus commento 2
Impossibile esse magnitudinem infinitam phisicorum
8 textus commento 3
Primum movens movet per tempus infinitum phisicorum
8 textus commento 3
Nullum corpus quod circulariter movetur est infinitum de celo 1 textus commento 1
Rationale est dicere utrum dicatur utrum aliquid sit finitum
vel infinitum quia de illo est dicendum quia qui
posuerunt principia dimensionum ex quibus pullu-
laverit quod omnes contradictiones et naturalia fiunt de
alia quod ab infinitis sit infinitum a nobis abstra-
hit ex quo oritur in philosophia dimensionum opinionum
et scientiarum et potentia divinitatis principium et quiddam, sic
principium est valde multiplicatum quod minimus error in
principio etc. de celo 1 textus commento 1
Ex diminutione opinionum de ipso in fine pullulavit
quod omnes contradictiones philosophorum in naturalia de celo 1
textus commento 1
Infinitum sic ... principium et maxime vel quod
quod excedit omnem quantitatem de celo 1 textus commento 1
Impossibile est corpus infinitum sic simplex
corpus pauca sunt finita sic magnitudine et multitudine
Hoc est omne corpus quod movetur circulariter finitum
vel infinitum per terminum corporis quod movetur
per terminum in corpore quod movetur non est infinitum

Ignorantia sic sunt in tempore finito pertransire magnitudinem infinitam
de celo 1 textus commento 1
Si sit corpus celeste motum infinitum tunc linee exeuntes
a centro versus ad circumferentiam essent infinite
Si linee essent infinite tunc etiam spatium de una
ad aliam esset infinita distantia de celo 1 textus commento 1
Impossibile est infinitam magnitudinem pertransire in
tempore finito de celo 1 textus commento 1
Celum circulariter tota revolvitur in tempore finito quod est
in die naturali perficit circulationem diurnam de celo 1 textus commento 1
Non est possibile circulum infinitum quod est circulus
novam circulationem tangentem sunt nova signa
ad quorum rationes reperiuntur in medio de celo 1 textus commento 1
Nullum corpus recte motum est infinitum de celo 1 textus commento 2
Nullum corpus motum sursum et deorsum vel deorsum
est infinitum quia sic loca sursum et deorsum sunt
finita tunc necesse est corpora naturaliter mota sursum
vel deorsum esse finita quia illa loca sunt finita
in hoc locus sursum et deorsum sunt contraria sed
unum contrariorum est finitum reliquum est finitum
sed loca deorsum est finitum quod est quod non descendit
ultra terram de celo 1 textus commento 2
Nullum corpus recte motum vel sursum sursum vel
deorsum est infinitum quia sic loca intermedia
inter sursum sursum et deorsum sunt finita in hoc corpora
naturaliter mota ad loca sic loca intermedia non sunt
infinita et motus rectus erit infinitus quod est sicut
Et aliquod movetur ad locum ad quod non possit
moveri cum non est possibile quod transire spatium
infinitum 2a vero ex parte gravitatis et levitatis
quia nullum corpus leve vel grave est infinitum quia
gravitas et levitas erunt infinita quod est
sicut de celo 1 textus commento 2
Nullum corpus leve vel grave est infinitum quia
aliam gravitas vel levitas esset infinita
de celo 1 textus commento 2
Nullius corporis gravitas vel levitas est infinita
de celo 1 textus commento 2
Non est infiniti corporis esse infinita gravitas
de celo 1 textus commento 2
Non est infinita gravitas quia duabus corporibus finitum
et infinitum erunt equalis gravitatis sic tunc
corpus finitum et gravitas in finito sic tunc gra-
vitas infinita et finita movent equali
tempore equale mobile et per equale spatium sic
si esset gravitas infinita ipsa vel movet
de celo 1 textus commento 2
Finiti ad infinitum nulla est proportio sicut equalitatis
vel proportio totius de celo 1 textus commento 2
Nullum corpus anomiomerum compositum ex infinitis
speciebus vel multitudine est infinitum quia si non sunt motus
simplices infiniti sed species non erunt corpora simplicia
finita vel species vel tunc non erunt species finitum corporum
infinite sed non sunt motus simplices infiniti species
quia omnis sit a medio vel ad medium vel circa de celo 1 textus commento 3
Nullum corpus anomiomerum ex finitis speciebus compositum
est infinitum quia sic quod unaquaque pars speciei finitum
esset infinita vel ad minus aqua sic tunc vel esset
infinita vel sic gravitas vel levitas in finita quod est sicut
Et sic unaquaque pars esset infinita vel unaquaque
locum esse in finitum et per motum motum quod est sicut
Et sic corpus undique in finitum non est possibile species
plures et finitas quod unaquaque locum occuparet
de celo 1 textus commento 3
Quod deorsum sunt non est motus in infinitum sicut neque
sursum de celo 1 textus commento 3
Corpus infinitum undique extenditur de celo 1 textus commento 3
Nullum corpus compositum est infinitum per motum circularem

ut vtc motu p^a pb pta c p^a | Ca. pb p q^z no
e possibile ee g^tuito q^l lenitas in finita cc
fit tu tez lonj i finitu q pb no cet long
cp p inque posset moui at no i mole
a tu oe corp nale e mole d c c j tc z t z
Impossibile e infinitu moui d c c j tc z t z
Nullu corp nale e infinitu p^z nlm corp
infinitu ht potia actiua vt passiua ee corp
nale ht potiu vt n te actiua vt passiua
z nlm corp nale e i finitu d c c j tc z t z
Infinitu no pati a finito p^z pt mole
qu alteia a attz passiox i finitu a/ c no
infinitu finitu pt b a tpus r q^a moui pt
g qm capiat mouens in ipo b q pt
d te p ap i eo te monet in mole qua
pt a z ro pt c a vlt pp q eqli tpe
mai monet mou maig mole a mi
iq z cu ppor m lib ad mole p monet
t ad monet tc go p c mo ab ipo eqli
tpe pd a ab ipo b p q pt e ppor pp q
ad b t e ipte ad a q it e impossibile
ita e ppor ipi d ad q eu ut ht pt fin
a m e ppor ipi e ad a tu e q pt pt
z a infinitu q pt om infinitu eqli tc ma
ius mouens mou mai mobile pt eqle
eqle a mi q ppor monet ad mout
a mot ad mole d c c j tc z t z
Infinitu no mouet a finito aliquo tpe
p al p q i eo tpe finitu a infinitu
mouet ad mole p lo spatiu d c c j
tc z t z
Impossibile finitu ab infinito pati vt mou
p^z ponat q a pt mout a p b mole
t tpus r q mo p ti te d q p monet
a i eo te monet ad mole a ad z t
alio e ppor ipi z ad b a z a ad d tbit
ppor ipi a ad a d tu p^z q a monet
tm b tt finitu a finitu idc mole mouet
sut eqli tpe d c c j tc z t z
Infinitu no pati ab infinito p^z p q a q
mouet p mole fin a a finitu p eqle
spatiu i eo tc p^z pt a mouet a finit
a b mole a finitu a mouea a tc finito
g d tut finita p finita ipi b q pt c
ia monet ab a i b t te c i pt id tpe
mi d p go p q ad q d ita p ipe
ad a c finitu ipi b a p quo id finitu
mouet ab a m q tpe q e impossibile
tut finitu a infinitu p eqli tpe mo
moui ab eode motor d c c j tc z t z
Illo q^z mout moui mouisse no motu mole
finisse p infinitu tpus q lo d motu
vt vt d motu z q qua d c c j tc z t z
Infinitu tpus no ht pnie d c c j tc z t z
In ullo tpe finito possibile e infinitu ab
infinito motu esse d c c j tc z t z
Impossibile e corp infinitu hre actiua vt
passiua d e d c c j tc z t z
Impossibile corp infinitu ee sensibile d c c j tc z t z
Nullu e corp infinitu qd celu p^z nlm e corp
qd celu i p e oe pple e i loco a finitu
e pple i e in loco q tlis p qd celu n e
corp d c c j tc z t z
Nullu corp circl motu e infinitu p^z e motu
circl pt a medi q i finiti no e media
d c c j tc z t z
Infiniti no e no media d c c j tc z t z

Nullu corp rect motu est infinitu p^z
ubi corpi assignat duo loca cu inuicem q
opposita pt infinitu qaz q oz ubi assignare lo
sibi eqle nale ad que mo^z nat a aliu
ad que mouet p violenti d c c j tc z t z | Ra
vo p q pt duo corpa infinita pt
unu comparz corp qz p mole pt a finiti
ez q mouet pt i finit fu moz p nat fu
violet cu mouet finitu no posset moue
mole infinitu | Ra vo p d mole infinitu
vt moue a p vt ab a^o c^trario | finitu
tut pt al cu moui a p e p^m alibi
ab a^o tut cut duo corpa infinita cu
inuicem | Ra vo q i moltu dictz ca corp
p ha e qpar coru multa i dumt q p alne
f tu dua figura que dicebat e dua abi
batns intercepta q pt c^a p tut om illa
corp cet motu q plic p ut dicit pm a ut
cet gue vt om dicit pt ut cet leue q
tz que p plit ne mouet pt | Ra vo ut
id corp i finitu vtc motu cet gue vt
leue p gue tut mouet ad mediu p leue
te mouet a medio ad centrum p tal p
i infinito no pt assignari mediu neq ex^tremu
| Ra vo p cet infinitu no esset extremu
neq mediu a no cet sursum neq deorsum
a p q vt gue vt leui cet loca nalis
ut i nalis a p que vt moue nat vt
violete | Ra vo p id corp i finitu
pt a gue vt pt leue a p esse leuis
gu gue p ea p i possibila pt vidz q
leuu a gue p q ad que leue n^t
mo p violet ad illd altz mo vtm
d c c j tc z t z
Nullu corp e infinitu d c c j tc z t z
Duo finiti e finita vt pt infiniti e
finita d c c j tc z t z
Nullu finitoru ht infinita vt, neq infiniti
vt finita d c c j tc z t z
Impossibile infinitu ee vt q q al dicit
d dz figura ht corp a mebz d c c j tc z t z
Corp nalia leuia z gua moue nat a loco
determinat ad loca determinata a no i infinitu
d c c j tc z t p p^z mouet
cu pnia no tendit deorsum pt pt q^a actu
neq ex q sola vlitate mouet p ad aliquid dicti
ad q^d na i finiat a no a infinitu d c c j tc z t z
Terra a ignis no feru^t vt finitu p p^ta
vt a p p^m a deorsum d c c j tc z t z
Corp vtc motu mo ad terminu i vitatu
tm vt no a finitu g ut dicitu et om^a a q
d c c j tc z t z
Vtr motu e ad vitato loco pt durat lota no
e infinitu d c c j tc z t z
Si motus grauium z leuium fit in infinitum fieret
q fit velocitas infinita d e c j tc z t z j p
de motus
Si fit velocitas infinita et fit leuitas vel
grauitas infinita d e c j tc z t z j p. finitx
Infinitus e aliquo determinato p q eo non pt
capi mundus d e c j tc z t z
Nullus motus e infinitus a indeterminatus d e c z tc z
Infinito n e pm n e extremu d e c z tc z t z
Impossibile e motu pnuz d e c z tc z t z
De vi motus finitus fit motus d e c z tc z t z
Celeritas fit a finita q fieri d e c z tc z t z

Dic spiritus non sit infinite de celo 3 tt 2 c 2.
In magnitudine non ~~actu~~ infinita vel sit infinita finita de || 30
de 3 tt 2 c 7
Mathematicus contingit infinitum fieri de celo 3 tt 2 c 3.
Ignis augetur in infinitum quousque assumit combus-
tibilia ... vel ... et reliqua corporibus ut 4 c
...s ... ad ... qui vel sit ... combustibilia ... finita
Ignis i. calor ... augmentatur in infinitum i.
valde ... debita ... ut ... agens
patiens ... si assimulatur ... et ... i. in-
finitum ... agens patiens ... et ... et ... ...
talem ne ... et ne deficiat ... et 2 tt 2 c 1
... non ... infinitum ... 1 tt 1 c 3 ...
... sit finita ... ... et
... in infinitum ... de generatione et
tt 1 c 1 ... celo
Non sit infinita ... de generatione et tt 1 c 7 ...
...
In ... infinite ... non sit infinite
... de generatione et tt 1 c 7
In infinitum ... de generatione et tt 1 c 10.

Ignis [illegible] potest augmentari [illegible] granata [illegible]
[illegible] ignem [illegible] aquas [illegible] corpore [illegible]
3 [illegible] 2 [illegible] de an 2 tt 2 c 1
Ignis 3 [illegible] nutricio 2 augmentum [illegible]
[illegible] augmentatio [illegible] 3 augmentum [illegible]
[illegible] aliter [illegible] non potest [illegible]
[illegible] 2 [illegible] non [illegible] sine igne [illegible]
[illegible] de an 2 tt 2 c 1
[illegible] nutricionis quam ignis de an 2 tt 2 c 1
[illegible] pp [illegible]
Ignis [illegible] fumus [illegible] de an 2 tt 2 c 1 [illegible] pp [illegible]
Aqua alit ignem [illegible] aqua [illegible]
[illegible] ut oleum 2 quedam pinguis ut [illegible]
2 quedam subtile ut [illegible] subtiliatur [illegible]
[illegible] ita [illegible] 2 [illegible] igni
2 [illegible] nutrit [illegible]
[illegible] oleum [illegible]
[illegible] 2
[illegible] de an 2 tt 2 c 2
[illegible] de an 2 tt 3 c 2
Ignis 3 [illegible] 2 [illegible] de an 2 tt 3 c 2
[illegible] ut ignis ut flamma de an 2 tt 3 c 2
Ignis [illegible] de an
2 tt 2 c 2
[illegible] ignem [illegible] 2 [illegible]
calidum [illegible] 2 [illegible] frigidum
2 [illegible] 1 tt 1 c 1
[illegible] ignem [illegible] de ge 1
tt 1 c 3 [illegible] ignis [illegible] nobilior [illegible]
Ignis 2 [illegible] nobiliores [illegible]
de ge 1 tt 1 c 3
[illegible] ignis [illegible] de ge 1 tt 1 c 3
[illegible] ignis [illegible]
[illegible]
[illegible] ignis [illegible] ignita [illegible]
[illegible]
[illegible] de ge 1 tt 2 c 2
[illegible] lignis facit ignis [illegible]
[illegible] ignis [illegible] ligna [illegible]
2 augmentum [illegible] ipsa ligna [illegible]
[illegible] formam
[illegible] ignis [illegible] augmentum
augmentum
[illegible] ignis non [illegible] ignitum [illegible]
[illegible] de ge 2 tt 1 c 3
[illegible] ignis [illegible] calidus
[illegible] 2 [illegible]
[illegible] coagulata [illegible] congel-
lata 2 [illegible] coagulata
[illegible] calidus
2 [illegible] coagulata [illegible]
ignis [illegible] calida 2 [illegible] de ge 2 tt 1 c 3
[illegible] ignis [illegible]
[illegible] ignis [illegible] de ge 2 tt 1 c 3
[illegible] ignis [illegible]
de ge 2 tt 1 c 3
[illegible] ignis 2 terra [illegible] 2 de
[illegible] ut aqua
2 aer [illegible] de ge 2 tt 1 c 3
Ignis [illegible] calidus [illegible] de ge 2 tt 1 c 3
Ignis [illegible] calidus [illegible] de ge 2 tt 1 c 3
[illegible] calida [illegible] de
ge 2 tt 1 c 3
Ignis [illegible] ignis flamma [illegible]
ge 2 tt 1 c 8
Ignis [illegible] aer calidus de ge 2 tt 1 c 7

Ignis [illegible] de ge 2 tt 1 c 6
[illegible] ignis [illegible]
[illegible]
[illegible] de ge 2 tt 1 c 1
[illegible] ignem [illegible]
[illegible] calor [illegible]
[illegible] formalior [illegible]
[illegible] ignis [illegible]
de ge 2 tt 1 c 1
Calidus ignis [illegible] de ge 2 tt 1 c 1
Ignis [illegible] calidus de ge 2 tt 1 c [illegible]
Ignis [illegible] agentia [illegible]
agit [illegible] artificis [illegible]
[illegible] forma [illegible]
[illegible]
forma [illegible] celo
[illegible] alia
[illegible] de ge 2 tt 1 c 8

Idem In esse in loco et maiore continens modo
essendi ... phisicorum libro 4 c 3
Implicat aliquid dici esse in seipso uno modo per se
secundo modo per accidens phisicorum libro 4 c 3
Idem potest esse in seipso non per se primo
sed per accidens et secundum partes quia partes totius sunt in toto
et continentur a toto et in partibus quia totum per se dicitur esse
in partibus sicut quod denominatur a partibus ut totum dicitur
album quia pars solum superficies est alba et totus
homo dicitur sciens quia anima que est pars eius est sciens
et dicitur amphora vini esse in vino quia solum
pars eius est in vino non tamen dicitur amphora
esse in vino phisicorum libro 4 c 3
Totum dicitur esse in seipso per synodochen ut
inquantum quod est per totum attribuitur toti ut quia
una pars est in alia parte phisicorum libro 4 c 3
Impossibile est idem esse in seipso per se primo per se ...
ut album non est in corpore in ratione per se ut corpus
totum album dicitur esse in homine ratione superficiei
... ... ut neque album ... in corpore
sed in anima. Et patet inductione quia nec aliquid
est in seipso ... modo essendi in ... ...
... quamvis ... in ... natura ... patet quia
... modo dicitur quod totum sit in toto
ut pars in parte genus in genere ... ...
Item ratione quia si idem esset in seipso per se
... pars esset totum ... ut ... pars esset
omnibus partibus ut necesse est amphoram esse vas
vini et vinum esse vinum et amphoram ...
... ... intellectu ut integritate ... ...
idem est in seipso secundum denominationem ut primitas
et in parte dicitur ... in deo denominative ut esse
idem in seipso ... et in ... ut potest
anima ... esse in anima ... corporibus
... corporibus non est in seipso ... ...
phisicorum libro 4 c 3
Item potest esse in seipso per ... amphoram
de vino si amphora esse in seipsa ...
... amphora esset amphora et si vinum esset
in seipso ... ... vinum esset vinum
phisicorum libro 4 c 3
Idem non est in seipso per accidens quia sequeretur quod non
... continentur in eo quia vinum et ... ...
... in amphora et amphora esset vinum ...
... amphora esset in seipsa secundum ... phisicorum
libro 4 c 3
Impossibile est uno ... esse ... ...
... locum esse continens sicut ...
et in talibus continuus ... passio in ...
locum et in alio ... in ... phisicorum libro 4 c 3

Sanitas est in talibus continuus ... ...
... et in corpore ... in ... phisicorum libro 4 c 3
Superficies est in corpore ... non in anima
phisicorum libro 4 c 3
Tale ... dicitur idem esse in seipso
... dicitur album esse in homine ... album
... et in homine ... totius ... ...
... totum est in seipso ... totius ...
... phisicorum libro 4 c 3
Et ... ab alio ... sibi ... non
est in illo ... in loco ... ... in toto phisicorum
libro 4 c 4 et ... ... loco
... est in alio ... in continente sibi contiguo
... et in primo ... in loco phisicorum libro 4 c 4 et ... de loco
... continentium non ... divisum a continente ... dicitur
esse in ipso ... pars in toto ut ... oculorum
magis in corpore ... continuatio est divisio ...
dicitur esse in ipso ... in loco ut aqua dicitur esse in vase
et vinum in cypho phisicorum libro 4 c 4
... ut est in ipso ... ... ipso loco
... phisicorum libro 3 c 1
... non est ... esse in alio ... esse ... illud est ...
omnes res essent in quibus ... ... nullius
phisicorum libro 3 c 4
... est quod est in alio ... continuatur sibi illo
phisicorum libro 3 c 4 ... ... continuo
... motor est ... ... mobilis
phisicorum libro 8 c 3 ... ... primus
Solis et lune ... ...
... libro 3 c 2
... ...
... ... libro 2 c 2
... et ... ...
... ... libro 1 c 2 c 2
... ... libro 2 c 1 c 1
... ...
... ... libro 2 c 1 c 1
... et ... ... libro 2 c 1 c 1
... et passio ... ... agente ... patiente ... libro
2 c 2 c 3
~~... ... et passio ... ... agente ... patiente~~ (motio)
... ... et motio ... patiente ... libro 2 c 2 c 3
... ... et ... ... patiente ... libro 2
c 2 c 3
... ... agens et patiens
... ... agens et ... passio ... libro 3 c 1 c 3
... ...
... ... libro 3 c 1 c 1
... ...
... ... libro 3 c 1 c 1
... ...
... ... libro 3 c 2 c 1
... ... libro 3 c 2 c 1
... ... libro
3 c 3 c 1

Alia pte i numero d' gene t c l
Cum d' i alii numeris d' gene t c l
Formatz pt aute e in tholog gene t c l

B Imperfectu dicit q' sic fit imperfum 2 pliby tho
vadit in principio sui pfectis phazis te 3 ci
Opsitum te pnt inpfco na tonc e tpe phazis
Pfectu e pue na inpfco de Cci te i t l
apstus tam e d' nuo pfco vnub i
pfco de Cc i te i t 2
Vnica vita e d' nuo i pfco d' Cc i te i t
Evanly e pfeus lunc no d' Cc i te i t 2
Apo st pfctu
Apem e pd ipfco de Cc 2 te

Impfectu Paul ple

Instans presens est terminus temporis [illegible] soli tempori proprie
[illegible] quod illi [illegible] phisicorum 4 tt 3 c 3
[illegible] alius [illegible] unus [illegible]
[illegible] pluribus [illegible] mat[illegible]
[illegible] equos [illegible] phisicorum 4 tt 3 c 3
[illegible] [illegible] [illegible] tempus [illegible]
[illegible] continuatur [illegible] presens [illegible]
[illegible] temporis [illegible] alios [illegible]
[illegible] tempore [illegible]
[illegible] plures [illegible] presens
[illegible] temporis [illegible] [illegible]
[illegible] continuum [illegible]
[illegible] phisicorum 4 tt 3 c 3
prius et posterius in tempore [illegible] alterum et alterum
[illegible] [illegible] altera et altera
phisicorum 4 tt 3 c 3
[illegible] tempus [illegible] altera et altera
phisicorum 4 tt 3 c 3
[illegible] [illegible] [illegible] [illegible]
[illegible] partes temporis ut preteritum et futurum
[illegible] dimisimus tempus [illegible] futurum et preteritum
[illegible] in tempore [illegible]
[illegible] preterito vel futuro [illegible] tempore presenti
ut si [illegible] venit [illegible] [illegible]
[illegible] quod [illegible] veniet [illegible]
[illegible] pro [illegible] tempore preterito [illegible] tempori presenti
[illegible] parte temporis futuri [illegible] presenti
tempore phisicorum 4 tt 3 c 4
Non est ita manifestum [illegible] in tempore quod
[illegible] partes temporis [illegible] in licet [illegible]
phisicorum 4 tt 3 c 4
[illegible] aliud et aliud [illegible] tempus [illegible]
[illegible] dimisimus tempus [illegible] alterum [illegible]
copulat [illegible] semper [illegible]
[illegible] in licet [illegible]
preteritum et dimisimus in licet [illegible]
[illegible] ymaginatione [illegible] aliud et aliud
[illegible] presens [illegible] idem [illegible]
[illegible] [illegible] et [illegible]
[illegible] presens et dimisimus [illegible]
[illegible] presens [illegible] phisicorum 4 tt 3 c 4
[illegible] dimisio et unius temporis
[illegible] rem esse [illegible] idem
[illegible] rem [illegible] dividere
[illegible] presens [illegible] illud et aliud [illegible]
[illegible] differunt phisicorum 4 tt 3 c 4
[illegible] presens [illegible] temporis phisicorum
4 tt 3 c 4
[illegible] [illegible] [illegible] in aliquo
tempore [illegible] [illegible]
[illegible] phisicorum 4 tt 3 c 4 [illegible] tempore [illegible]
Bella [illegible] [illegible] [illegible]
[illegible] diluvium tempore [illegible]

Inseparabile [illegible] separabilia
[illegible] phisicorum 4 tt 3 c 3 [illegible]
[illegible] [illegible] [illegible]
[illegible] [illegible]

q̄ respicit nunc distans a punti tpe phisi
li 6 c 4
Nuc dr alq̄ tpus sive ho 2 & tactu pag
nunc phisi li 6 c 4
Nunc in tpe ē q̄ vo̅ principiū ēē futuri vel
finis vel pteriti ñ pn̄ nunc futuri phisi
li 6 c 4
Jam ē tpus ppinquū pnti pte phisi li 6 c 4
Modo ē pe tpis pteriti ppinquū pnti nunc
phisi li 6 c 4 per tpus
Olim ē tpus multu distans a punti nc
phisi li 6 c 4
Jud 2 posteus attingit p distantia adiūgn̄
nunc phisi li 6 c 4
Nunc ē tm pteriti & futuri q̄ pteriti tm finalis
futuri initialis phisi li 6 c 4
Nunc pncta ut oāno pt ēē mediū i
eo q̄ē altius q̄ phisi li 6 c 1 per pf[illegible]
Nunc continuatur pteriti tpus ē vo dnile q̄ q̄
fīs pteriti pse totu nlla pe eius futuri
2 principiū futuri pse totu nlla pe eius
pteriti hoc ē indivisibile ē q̄ neq̄ aut
si ēē dnile sequeret ut posset ēē pteriti vni
2 pte alterū phisi li 6 c 1
Quod tpe ē nunc pse pmo dicitur q̄ simpl
ē indiuisibile in ad tpe ē nunc q̄ est pteriti
fini ut ē pe futuri & principiū futuri sine ut
pe pteriti phisi li 6 c 1
Idem ē nunc q̄ ē finis pteriti 2 principiū futuri
tps ē indiuisibile phisi li 6 c 1
Nunc ē in quo li tpe ē tb tpis pteriti q̄ti
in uado 2 no continuat n adnt phisi li 6 c 1
Primū nunc q̄ sunt tm pteriti futuri ē q̄ i dnile
q̄ si ēē dnile ta alq̄ pteriti ēē futuri
& alq̄ futuri ēē pteritu 2 p q̄ns idē ēē pteritu
& futurū 2a sic idē q̄ no ēē q̄s dicitur
tuss[illegible] alq̄ ēē [illegible] pse tpe nc sic 2m
actus ē mete 3o ē alq̄ q̄ ēē pteriti &
alq̄ futuri q̄ ē ip nc ñ ēē ist eius 2 si
ēē dnile ēē tpus phisi li 6 c 1
Intpe ñ est plavnu q̄ut sequitur
q̄ ē tpus ēē qpatu qposito nunc 2o
q̄tiū q̄pñe ex indivisibilibus phisi li 6 c 1
In tpe no sunt plamū quia si ē sepsu
q̄ alias nc pteritu & futurū vadit media
[illegible] 2 p q̄ns tps 2a 3o sic ē primū
ēē dnile q̄ si ponit duo sepsu sequēncia
ē tps ē mediū 2 q̄ ac tps [illegible] phisi
li 6 c 1

Impossibile ē alq̄ moueri in q̄nti q̄ sic ē q̄ ēē dnile
q̄ quia q̄ mouet ins li ta cito pars magis
q̄tinue ē insta li velocis mouebit pcandis
magis ē in mensura b[illegible] q̄ pt q̄ nc ē dnile
phisi li 6 c 1
Nichil mouet i q̄ti phisi li 6 c 1
Nec quiescit i q̄ti p. inquantū res quiescit i
eo q̄ nata ē moueri sz in q̄ti nl aptū
natu ē moueri sz nc quiescit aut pt ab dicere[illegible]
quies ē sicut ē aqū ipi i ipomonere 2 20
sic sic q̄ nc sit mouere 2 quiescit q̄ q̄ si
quiescit i q̄ti eo q̄ ē ulti. tpis imamouere
eo 2 nc in ipo q̄ ulti. alterius phisi li 6 c 1
Idem q̄ ē nunc duorū tpm sic pterito 2 futuro
phisi li 6 c 1
Ibo [illegible] q̄sest alqui i q̄ ē fine 2 p q̄ q̄
i q̄ti ut ē pns 2 postius aut sz [illegible]
tq̄ q̄ ē quiescit b[illegible] q̄ i dnile ē ip q̄ phisi
li 6 c 1
Impo 2 q̄ti no p pnus phisi li 6 c 1
Contingit ē attribuere postiori passionē
[illegible] postio pe q̄ intp tq̄ aut 2 p[illegible] tq̄
aquo ē tq̄ aut ut pa postiorum tq̄[illegible]
acq̄ptia [illegible] ēē ut ēē t[illegible] ut tq̄ sz [illegible]
mutatio ē pteritia postiori passio sz no
esse ut no ēē t[illegible] 2 no ēē [illegible] pa aut tq̄
ut [illegible] sz [illegible] pilid q̄ aut pñe
[illegible] no. tempus [illegible] ēē 2 ñ ēē
ptis [illegible] ē [illegible] ē [illegible] p q̄ hoc ēē i
2 mutat [illegible] tempus q̄ ē acquiritur ui
ac pmanet q̄ ē attribui postiori pass
[illegible] si [illegible] pona 2 q̄ [illegible] q̄sit i[illegible]
tempus ē quec ut q̄ ē attribui postiori
passioni tempus ē p na vos q̄ sit nunc
que ē p q̄ti i dnile p q̄na ipa sit nunc
si [illegible] q̄ sit [illegible] q̄ aut 2 postiori pro
[illegible] q̄ ē [illegible] ēē p q̄ti [illegible]
[illegible] attribui postiori passioni phisi li 6
c 3
Ingo mo[illegible] mutatu ē hoc ē indivisibile 2 q̄
phisi li 6 c 3 per p mutatio
Quod mutatu ēē sz i q̄ti phisi li 6 c 3
Primū mutatū ē ē in tpe sz in q̄ tpis
phisi li 6 c 3
Primū mutatu ēē ē i q̄ti phisi li 6 c 3
Quod generatu esse 2 corruptū ēē ē i q̄ti
p mutatu ēē ē i q̄ti q̄ ē [illegible] sic mutatu ēē
phisi li 6 c 3
Omne q̄sit i q̄ti [illegible] ē fieri 2 q̄ q̄
corrupt i q̄ti i dnile p corruptu phisi
li 6 c 3

In quolibet tpe 3 dare in finiti ... phisicorum 6 tc 2 c
Instanti non fit motus phisicorum 6 tc 2 c 6
Aliquid mobile dum mouetur non est in tpe aliquo eodem est tamen ibi in parte phisicorum 6 tc 2 c 6
Aliquid mobile dum mouetur continue secundum maius ... tamen non ... quiescat ... phisicorum 6 tc 2 c 6
Aliquid mobile in tpe ... permanens ... eadem ... phisicorum 6 tc 2 c 6
Mobile in parte ... quiescit ... motum phisicorum 6 tc 2 c 6
Demonstrans ... in instantibus ... magnitudo phisicorum 6 tc 3 c 1
Impossibile est ... esse corpus infinitum phisicorum 6 tc 3 c 2
Homini nequaquam est in nunc ... esse phisicorum 6 tc 3 c 2
Impossibile est tempus esse compositum ex ... nunc phisicorum 6 tc 3 c 2
Impossibile est dicere ... phisicorum 8 tc 1 c 2
Primum nunc est quod ... tunc ... phisicorum 8 tc 1 c 2
Nunc est quoddam medium ... tempus preteritum et futurum phisicorum 8 tc 1 c 2
Nunc in tpe est finis preteriti et ... phisicorum 8 tc 1 c 2
Nunc est finis preteriti temporis et principium futuri phisicorum 8 tc 1 c 2
Nichil est accipere in tpe nisi nunc phisicorum 8 tc 1 c 2
Impossibile est ... phisicorum 8 tc 2 c 1
... non fit in parte phisicorum 8 tc 2 c 1
Non est dare ultimum ... permanentis ... esse phisicorum 8 tc 3 c 2
... aliquis motus super aliqua magnitudine ... pars temporis ... medie ... phisicorum 8 tc 3 c 3
... aliquid non est in aliquo ... soluitur ... esse ... abesse phisicorum 8 tc 3 c ...
Instans ... partis et posterioris in tpe ... esse et non esse ... passio phisicorum 8 tc 3 c ... non ... esse et non esse ... esse nec non esse phisicorum 8 tc 3 c ...
Idem ... temporis preteriti et principium futuri phisicorum 8 tc 3 c ...
Non ... temporis preteriti et principium futuri ... alba et non alba phisicorum 8 tc 3 c ...
Instans ... phisicorum 8 tc 3 c ...
Non est ... temporis ... in diuisibilibus ... phisicorum 8 tc 3 c ...

Non est plus ... temporis ... phisicorum 8 tc 3 c ...
... non ... indiuisibiles ... de ce j tc ... c 2
... in diuisibilibus ... de ce 3 tc j c 2
... secundum ... 2 tc 3 c 2
... de anima 2 tc ... c 3

Intellectus Anaxagoras [illegible] dixit intellectum esse in potentia [illegible] mixtum [illegible] quod [illegible] primum motorem imperat aliquis [illegible] [illegible] [illegible] [illegible] intellectum [illegible]

Anaxagoras dixit quod [illegible] esse primum movens eo quod disgregat elementa que fuerunt in uno [illegible] [illegible] phisicorum [illegible]

[illegible] intellectum [illegible] [illegible] aliquis [illegible] [illegible] intellectus [illegible] [illegible] [illegible]

Democritus [illegible] [illegible] animam [illegible] [illegible] [illegible]

Anaxagoras [illegible] [illegible] quod [illegible] male operari [illegible]

Anaxagoras [illegible] [illegible] magnus [illegible] [illegible] [illegible]

Intellectus [illegible] [illegible] [illegible] [illegible] [illegible]

[illegible] [illegible] [illegible] [illegible] [illegible] [illegible] [illegible]

Democritus [illegible] [illegible] [illegible]

Anaxagoras [illegible] [illegible] [illegible] [illegible]

Anaxagoras [illegible] [illegible] [illegible]

[illegible] [illegible] [illegible] [illegible] [illegible]

Anaxagoras [illegible] [illegible] [illegible] [illegible] [illegible]

Intellectus [illegible] [illegible] [illegible] [illegible]

Intellectus [illegible] [illegible] [illegible]

Intellectus [illegible] [illegible] [illegible] [illegible]

Intellectus [illegible] [illegible] [illegible]

Operatio [illegible] [illegible] [illegible] [illegible]

Nulla operatio [illegible] [illegible] [illegible]

Operatio [illegible] [illegible] [illegible] [illegible]

Operatio [illegible] [illegible] [illegible]

[illegible] [illegible] [illegible] [illegible]

Intellectus [illegible] [illegible] [illegible]

Operatio [illegible] [illegible] [illegible] [illegible]

Intellectus [illegible] [illegible] [illegible] [illegible]

Intellectus [illegible] [illegible] [illegible] [illegible]

Intellectus [illegible] [illegible] [illegible] [illegible]

Intellectus [illegible] [illegible] [illegible] [illegible]

[illegible] [illegible] [illegible] [illegible]

Intellectus [illegible] [illegible] [illegible] [illegible]

[illegible] [illegible] [illegible] [illegible]

[illegible] [illegible] [illegible] [illegible] [illegible]

[illegible] [illegible] [illegible] [illegible] [illegible] [illegible] [illegible] [illegible] [illegible]

Intellectus [illegible] [illegible] [illegible] [illegible]

Intellectus [illegible] [illegible] [illegible] [illegible] [illegible]

Intellectus [illegible] [illegible] [illegible] [illegible]

Intellectus [illegible] [illegible] [illegible] [illegible]

Intellectus [illegible] [illegible] [illegible] [illegible]

Intellectus [illegible] [illegible] [illegible] [illegible]

Intellectus [illegible] [illegible] [illegible] [illegible]

Intellectus [illegible] [illegible] [illegible] [illegible]

[illegible] [illegible] [illegible] [illegible]

[illegible] [illegible] [illegible] [illegible]

Intellectus [illegible] [illegible] [illegible] [illegible]

Intellectus [illegible] [illegible] [illegible] [illegible]

Bonitas [illegible] [illegible] [illegible] [illegible]

Bonitas [illegible] [illegible] [illegible] [illegible]

[illegible] [illegible] [illegible] [illegible] [illegible]

[illegible] [illegible] [illegible] [illegible]

[illegible] [illegible] [illegible] [illegible]

[illegible] [illegible] [illegible] [illegible]

[illegible] [illegible] [illegible] [illegible]

[illegible] [illegible] [illegible] [illegible]

[illegible] [illegible] [illegible] [illegible]

[illegible] [illegible] [illegible] [illegible] [illegible]

[illegible] [illegible] [illegible] [illegible] [illegible]

113

desc[illegible] intellectum [illegible] si [illegible] iudicat [illegible]
[illegible] ad [illegible] dispositionem [illegible] et si [illegible] male
[illegible] quia [illegible] forte [illegible] sicut [illegible]
[illegible] iudicat [illegible] male iudicat [illegible]
[illegible] male iudicabit [illegible]
fantasia [illegible] intellectus nec [illegible]
[illegible] vera [illegible] falsa [illegible]

Intellectus [illegible] composicione [illegible]

Nota quedam [illegible]
[illegible] passio [illegible]
[illegible]

Intellectus [illegible]

Intellectus [illegible] passiones [illegible]
[illegible]

[illegible] intellectus [illegible] passibilis [illegible]

[illegible]

Intellectus [illegible]
[illegible]

[illegible] intellectus [illegible] intelligitur [illegible]
[illegible] intellectus [illegible] possibilis [illegible]
[illegible]

Intellectus possibilis [illegible] intellectus [illegible]
[illegible]

Intellectus possibilis [illegible] corporali [illegible]

Intellectus [illegible]

Intellectus [illegible]

[illegible]

Ingenitum [illegible] est [illegible]
[illegible] non est [illegible] ut [illegible]
[illegible] ut [illegible]
[illegible] ut quidam [illegible] in genitum [illegible] quod non
est [illegible] ut non sit [illegible] possibile
[illegible] non [illegible] non [illegible]
bile [illegible] ingenitum [illegible] non [illegible]
ingenitum [illegible] quod impossibile est [illegible]
[illegible] non sit ut [illegible] ut [illegible] de celo [illegible]
[illegible] est ingenitum [illegible] de celo [illegible]
Ingenitum [illegible] quod est impossibile [illegible]
non [illegible] non [illegible]
ut [illegible] diameter [illegible] diameter
[illegible] de celo [illegible]
[illegible] est ingenitum de celo [illegible]
[illegible]
[illegible] est ingenerabile et incorruptibile de celo [illegible]
[illegible] incorruptibile
De ingenito [illegible] de celo [illegible]
De ingenerabili et incorruptibili [illegible] de celo [illegible]
[illegible] incorruptibile
Ingenerabile et incorruptibile [illegible] ingenerabile
et incorruptibile [illegible] de celo [illegible] incorruptibile
Ingenitum [illegible] de celo [illegible]
De ingenito et incorruptibili [illegible] de celo [illegible]
Dicit [illegible] aliquod quod est factum [illegible]
incorruptibile, et aliquod ingenitum [illegible]
[illegible] [illegible] / [illegible] / [illegible]
[illegible] incorruptibile
Impossibile [illegible] aliquod quod est factum [illegible] incorruptibile
et aliquod ingenitum [illegible] / [illegible] /
[illegible]

Intellectus [illegible] separatus [illegible] separabilis [illegible]
ab [illegible] ut [illegible] ab [illegible]
[illegible] organum [illegible] de anima 3 [illegible]
Intellectus non [illegible] organum [illegible] talibus
[illegible] organum [illegible] talibus [illegible]
[illegible] organum
[illegible]
[illegible]
[illegible] organum [illegible]
organo [illegible]
organum [illegible] fantasia [illegible] fantasia [illegible]
[illegible]
[illegible] organum [illegible]
[illegible] organum [illegible] non [illegible]
de anima 3 [illegible]
[illegible] organum [illegible] quando [illegible]
[illegible] talibus [illegible] de anima 3 [illegible]
[illegible] non [illegible]
[illegible] de anima 3 [illegible]
[illegible]
de anima 3 [illegible]
[illegible] non [illegible] actu [illegible]
de anima 3 [illegible]
Intellectus [illegible] ut [illegible]
non de anima 3 [illegible]
[illegible] quo ad [illegible]
[illegible]
[illegible] de anima 3 [illegible]
Intellectus [illegible]
[illegible] de anima 3 [illegible]
[illegible] organum [illegible] non [illegible]
[illegible] non [illegible] ab [illegible]
[illegible] non [illegible]
[illegible] non [illegible]
[illegible] non [illegible]
[illegible] de anima 3 [illegible]
Intellectus [illegible]
[illegible] de anima 3 [illegible]
Intellectus [illegible]
[illegible] de anima 3 [illegible]
Intellectus [illegible] de anima 3 [illegible]
Intellectus [illegible] de anima 3 [illegible]
Intellectus [illegible] de anima 3 [illegible]
Intellectus [illegible]
[illegible] de anima 3 [illegible]
Intellectus possibilis [illegible] actu [illegible]
[illegible] de anima 3 [illegible]
Intellectus [illegible] actu [illegible] actu
[illegible] non [illegible]
[illegible] actu [illegible] ut [illegible]
ad actum [illegible] de anima 3 [illegible]
Intellectus [illegible] de anima 3 [illegible]
Intellectus [illegible] actu [illegible]
[illegible] de anima 3 [illegible]

[illegible] de anima 3 [illegible]

1137

[illegible]

[illegible]

[illegible]

Utrum intellectus agens sit ut lux, quia per lucem fiunt colores in potentia visibiles actu visibiles, sic intellectus agens potentia intelligibilia facit actu intelligibilia. De anima 3 tc 1 c 2

[illegible]

Utrum intellectus agens [illegible] De anima 3 tc 1 c 2

[illegible]

De anima 3 tc 1 c 2

[illegible]

De anima 3 tc 1 c 3

[illegible]

[illegible]

[illegible]

[illegible]

... pertinet conuincitur fines per naturam medium
i ... quia medium et finis per ... in ...
medium per ... principium medium ...
Fortitudo ad ... ...
... quia medium ... ordinatur
in ... tali precepto ... ad
... ... Eth. li. 3 c. 2 r. 2
... ... Eth. li. 3 c. 2 r. 2
... ... per ... mouentes ... fortitudine
... ... et mouere
... ... Eth. li. 3 c. 2 r. 2
... ...
... ... Eth. li. 3 c. 2 r. 2
... ... et
... ... ad
... Eth. li. 3 c. 2 r. 2 ... ...
... ...
... ... Eth. li.
3 c. 2 r. 2
... ...
... ...
quia ... ...
... ...
... ... medium et ... ...
... ... debite ... ...
... ... quia ... ...
... ... quia ... ...
... ... ad ...
... ... et ... ...
... ... debite ...
... ... Eth. li. 3 c. 2 r. 2
... ... Eth. li. 3 c. 2 r. 2
... ... agere ... ...
... ... Eth. li. 3 c. 2 r. 3
... ... ad ... ... fortitudine ...
... ... ad ... ...
... fugiendo ... ... Eth. li. 3 c. 2 r. 2
... ...
... ... ad bonum prosequendum et
de malo fugiendo ... ... bonum
prosequendum et ... malo fugiendo Eth. li. 3 c. 2 r. 2
... ...
... ... bonum ...
... ... bonum ... ... malo fugiendo
Eth. li. 3 c. 2 r. 2
Nullum ... ...
... ... Eth. li. 3 c. 3 r. ... ...
...
Nullus ... ...
li. 3 c. 3 r. 1

fortitudine

In incontinentibus | animo cum vult movere ad dextram partem tunc pro actione morali vult movere ad aliam partem | eth 1/ tr 4/ c 2/

Appetitus in continente | semper est ad contraria i. appetitus in continente semper vincitur, movetur ad contraria eorum que vult eligere/ eth 1/ tr 4/ c 2/

Incontinens comparatur paralitico qui cum eligit moveri ad partem dextram, fertur ad sinistram eth 1/ tr 4/ c 2/

Sicut in corpore paralitico bona pars movetur contra illam | ita est in anima hominis incontinentis | quia videlicet pars anime scilicet appetitus semper inclinat ad unum, et non dicitur aliud | eth 1/ tr 4/ c 2/

Incontinens operatur secundum concupiscentiam et non secundum electionem eth 3/ tr 2/ c 1/

Tamen incontinente | quia in incontinente electio contrariatur concupiscentie eth 3/ tr 2/ c 1 quia electio

Tamen in continente, quia in continente concupiscentia non contrariatur concupiscentie/ eth 3/ tr 2/ c 1

Pueri et incontinentes habent inter se quandam similitudinem, eth 4 tr 2/ c 3

Pueri et incontinentes | vivunt secundum concupiscentiam eth 4/ tr 2/ c 3/

Incontinens volens nocet sibi ipsi et quia propter amare amasse multa supplicia consuevit et in rebus propriis detrimentum patitur eth 7/ tr 2 c 4

Incontinens non vult passive iniustum pati | sed bene propter incontinentiam voluntatis patitur quod est sibi malum et nocivum | quia voluntas solum est boni, passive ut apparet et nullus potest velle quod non estimat sibi esse bonum | sed incontinens victus per concupiscentiam operatur sepe id quod absolute secundum rationem estimat non oportere operari, ideo absolute non vult id quod operatur eth 7/ tr 2/ c 4

Incontinens operatur sepe id quod estimat non oportere operari contra ut victus per concupiscentiam eth 7 tr 2/ c 4

Incontinens est egressus a ratione contra eo quod per violentiam omnis egreditur a ratione medico eth 7/ tr 1/ c 1/

Incontinens scit aliqua esse prava | et tamen passione superveniente non dimittit, quin illud agit, eth 7/ tr 1/ c 1/

Stoyci dicunt | numquam posse quod prudens sit incontinens, alii dicunt quod contingit prudentes et ingeniosos esse incontinentes eth 7/ tr 1/ c 1/

Digna dicuntur incontinentes non solum rebus concupiscentie sed etiam ire, honoris et lucri eth 7/ tr 1/ c 1/

Socrates voluit quod non est possibile aliquem scientem recte, recta estimacione habentem esse incontinentem quia scientia non vincitur a debiliori, sed scientia est fortissimum in homine. Et ipse estimabat difficile ut existente scientia in aliquo aliquid aliud possit superare, et trahere ipsum sicut servum, eth 7 tr 1/ c 1/

Incontinens antequam passio ei superveniat non existimat faciendum illud, quod postea facit passione in mente, eth 7/ tr 1/ c 2/

Quidam aliquos aliquis bene potest agere contra opinionem non autem contra scientiam. Et propter hoc dicunt incontinentem qui temptatur a voluptatibus non habere scientiam, sed opinionem eth 7/ tr 1/ c 2

Incontinens non est qui non habet scientiam sed opinionem de malo quod agit quia incontinens vel habet de malo quod operatur opinionem forte vel debilem. Si forte tunc eadem ratio est de ea sicut de scientia. Si debilem tunc incontinens non esset vituperabilis sed esset venia dignus, et sic incontinentia non esset vicium eth 7/ tr 1/ c 2/

Incontinens qui non habet scientiam sed opinionem de malo quod agit si habet debilem opinionem et non in maneat debiliter opinatur contra fortes concupiscentias tunc est venia dignus, eth 7 tr 1 c 2,

Incontinens non est circa omnia delectabilia sed solum circa delectabilia gustus et tactus eth 7/ tr 1/ c 3

Sicut incontinens est scientiam in incontinente contendens concupiscentie, est vehemens a in continente, opinionem contendens concupiscentie patet exemplo quia aliqui ita firmiter credunt aliquid esse verum, de quo habent opinionem, sicut alii de quo habent scientiam, ut patet de Heraclito 7 eth 7/ tr 1/ c 3/

Incontinens bene operatur malum sciens esse malum et hoc habitu non autem in actu, unde quando incontinens est in passione tunc sicut dormiens vino inebriatus vinus eth 7/ tr 1/ c 3/

Incontinens bene operatur malum | sciens esse malum adhuc actu et in universali sed non in singulari eth 7/ tr 1/ c 3/

Incontinentem bene contingit facere contra scientiam habitualem ligatam per passionem | non autem solutam | eth 7 tr 1/ c 3

Incontinentes habent se similiter dormientibus et ebriis quia sicut dormientes et ebrii habent habitum scientie sed tamen prohibentur a sompno et ebrietate ne possunt ea uti. Sic et incontinentes habent habitum scientie tamen non utuntur quia cognoscunt methaforice est malum sed prohibentur per vehementem concupiscentiam ne operantur in particulari secundum illam scientiam eth 7 tr 1 c 3

Omnis incontinentes cum dicunt sermones quod videntur procedere a scientia et ab habitu soluto tamen hoc dicere non est sufficiens signum, quod habent actum habitum solutum hoc signum 3 spiritus | quia quidam existentes in passionibus sive ire vel ebrietatis proferunt demonstrationes

subtilissimas et geometricas et dicunt verba eorum
qui eciam difficilia ad intelligendum, quia metrice
suam philosophiam composuit Empedocles, pueri primo addis-
centes conferunt voce sermones quos audiunt
sed nesciunt eos, eth 7, tractatu 1, c 3
Incontinentes sic dicunt verba pulchra sicud
faciunt fingentes qui verbo pretendunt ore et
aliud tenent corde, eth 7, tractatu 1, c 3
In incontinente salvatur scientia cum equali re-
pugnancia, ut quia incontinens sortitur duas
acciones, unam secundum racionem, aliam secundum concupiscenciam
contrariam, prime accioni salva pacis, eth 7, tractatu
1, c 3
Non eandem esse incontinens operatur quamquam ma-
lum sciens esse malum, ut vult quia quis secundum racionem
sortitur illam accionem sive inhonestum est fu-
giendum, et passione superveniente sortitur aliam
contrariam, quod est delectabile est prosequendum, eth 7
tractatu 1, c 3
In sillogismo et processu incontinentis repugnancia et
contrarietas inter accionem et bonum non attenditur secundum se
sed solum secundum accidens, quia in quantum opinionem accidit quod
ad contrarium racionis impellit concupiscencia, quia sic non
ipsa concupiscencia est contraria recte opinioni racioni, sed
non ipsa principium opinio secundum se, eth 7, tractatu 1, c 3
Quo modo qualiter solvitur ignorancia que provenit
ex passione attribuunte racioni in incontinente
secundum quod ignorat in particulari hic esse malum quod operatur
quia solvitur pertinacia concupiscencie sed cessat
ignorancia violenti et dormientis, cum efficiatur
sobrius vel vigilans, sed passio ebrietatis et
sompni non dissolvitur nisi facta aqua transmutacione
circa corpus quod fumi spissi celebri ab fustantes
et paciencia consistunt in mobilitates, ut dissolvitur
et digerunt. Ista passio concupiscencie dissolvitur
quando transmutacio corporis facta per inflammacionem
sanguinis et spiritus quietatur et refrigeratur, eth 7
tractatu 1, c 3
Incontinens et eius inpassione opinioni frigore
et sopore simile patitur, ut omnino non habet vel si habet
quod non perfecte scit et cognoscit ipsam, ut precia
habet rectum iudicium de operabilibus, sed sic pro-
loquitur dictis sicut violentus et ebrius dicit versus
Empedoclis et sic ipso fungitur non est aliquid ut et propter
non comprehensionem substancia scientia, eth 7, tractatu 1, c 3
Incontinens non decipitur tamen ulla quod ipse habet scienciam
sed circa particularia que non est sciencia, quia putet sciencia
que precaverit esse circa universalia, non sit passio eo quod passio
solo sit circa particulare. Nec eciam ulla sciencia attrahitur
et allicitur ab ipsa passione, sed solum extimativa sensibilis
et particularis, eth 7, tractatu 1, c 3
Circa delectabilia non necessaria addita non est ad
continens vel incontinens simpliciter sed in quantum
secundum quid, verbi gracia incontinens sic hunc circa lucrum vel honorem
dicitur verbi gracia incontinens lucri vel honoris, non incon-
tinens simpliciter. Quia incontinens simpliciter dicitur vitu-
patur non solum ut peccans sed ut malus quod simpliciter
incontinens autem lucri vel honoris non vituperatur
ut malus sed vero ut peccans, quia licet tendat
in bonum tamen hic est secundum excessum, eth 7, tractatu 1, c 2
Incontinens 3 2o simpliciter, secundum quid, eth 7, tractatu 1
c 2
Incontinens secundum quid dicitur a continente simpliciter, sed sic
qui vicerat in olimpia dicitur ab homine simpliciter, eth
7, tractatu 1, c 2
Nulla incontinencia secundum quid vituperatur ut malus
sed ut peccans, quia quilibet eorum tendit in bonum
sed ultra quam oporteat, eth 7, tractatu 1, c 2
Incontinens simpliciter dicitur vituperatur non
solum ut peccans sed ut malus, eth 7, tractatu
1, c 2
Circa delectaciones et tristicias corporales absolute dicitur
incontinens simpliciter, quia circa illa est molli-
cies simpliciter, non tamen idem est mollicies simpliciter
et continencia et incontinencia simpliciter, eth 7, tractatu
1, c 2
Circa delectaciones naturales absolute dicitur esse incontinens
simpliciter, eth 7, tractatu 1, c 2
Incontinens simpliciter dicitur qui male se habet circa corporales
voluptates, circa quas dicitur aliquis esse temperatus
et intemperatus, non quia ex eleccione prosequitur ha-
bundancias earum, sed eciam frigorum et caloris et
que gustu et tactu respiciuntur, sed quia preter racionem
eleccionem et rectum intellectum qui est in eo actus
concupiscencia talia prosequitur, eth 7, tractatu 1, c 2
Solum ille dicitur simpliciter incontinens qui male se
habet circa delectaciones corporales, eth 7, tractatu 1, c 2
Incontinentem intemperatum in idem ponimus, eth 7
tractatu 1, c 2 et 3, quod quomodo adolus et penitus
Nullus incontinens secundum quid est similis intemperato
sed quia continens et temperatus sunt aliqualiter circa easdem
voluptates et tristicias sed non eodem modo, quia
temperatus et intemperatus ex eleccione prosequuntur hujusmodi
delectaciones eo quod habent racionem corruptam, continentes
et incontinentes sine eleccione, sed habentes racionem
sanam inducuntur ad operandum malum ex vehe-
mencia passionis, eth 7, tractatu 1, c 2.
Temperatus et intemperatus ex eleccione prosequuntur et
fugiunt delectaciones. Continentes et incontinen-
tes ex sine eleccione, eth 7, tractatu 1, c 2
Intemperatus est peior quam incontinens, quia intem-
peratus prosequitur malum ex eleccione, incontinens
sine eleccione, sed victus concupiscencia, secundo intem-
peratus prosequitur delectaciones inordinate propter in-
ordinatam [illegible] concupiscenciam, incontinens propter
magnam, vel magis peccat, ergo habet minus retrahe-
ad peccandum, eth 7, tractatu 1, c 2
Incontinens peccat in delectacionibus propter valde con-
cupiscere, et propter vehementem concupiscenciam, eth
7, tractatu 1, c 2
Unicuique naturale est causa delectacionis specialis
ideo sapiens dicit eos simpliciter incontinentes

Rusticus qui inclinantur nulla corporali dispositione que est inmutabilis vel naturalibus et modicus vir turis eo quod raro in eis apparet corporalis complexionis et quia difficile est quod modica virtutis repellat fortes concupiscentias vel. eth. 7. tr. 1. c. 7.

Mulieres nullus dicit incontinentes, ideo quia plexo quia ita parum viget ratio, propter mollitiem nature que suas actiones non regulant secundum rationem, sed magis ducuntur ab eis. eth. 7. tr. 1. c. 7.

Qui habent dispositionem corruptam propter malam consuetudinem non dicuntur incontinentes. ideo quia mala consuetudo sic apparet rationis indiciud sicut prava natura. eth. 7. tr. 1. c. 7.

Cum passiones et delectationes contra naturam superat vel ab eis superatur illud non dicam simpliciter incontinentem, sed incontinentem bestialitatis et secundum similitudinem analogiam secundum incontinentiam vere non dicam simpliciter incontinentiam, sed secundum quid. eth. 7. tr. 1. c. 7.

Incontinens concupiscentie turpior est quam incontinens ire. quia incontinens ire aliqualiter impellitur a ratione dicente in iniuriam repellendam. Incontinens concupiscentie non movetur a ratione sed magis trahitur a concupiscentia quam persequitur, vel. 2a ratio, prima quod sit secundum passiones naturales est minus turpe quam quod sit contra minus naturales, sed ira est naturalior concupiscentia. eth. 7. tr. 1. c. 6. 3a ratio, illi qui magis insidiose inferunt iniurias sunt iniustiores isti, qui hoc manifeste faciunt. Sed iracundus non est insidiator, sed manifeste probandam repellit in iniuriam, neque ira est insidiatrix, eo quod non surgit lateter et insidiose sed magis cum quodam impetu. 4a ratio

Ille est peior qui peccat cum delectatione quam qui peccat cum tristitia, sed concupiscentes peccant cum delectatione, iratus cum tristitia. eth. 7. tr. 1. c. 6.

Incontinens proprie dicitur qui vincitur a delectationibus corporalibus quibus homines communiter superant. eth. 7. tr. 1. c. 7.

Ille qui non peccant ex electione incontinens dicitur. i. vincitur propter vehementiam delectationis. eth. 7. tr. 1. c. 7.

Incontinens mollis temperatus abstinentem dicitur. eth. 7. tr. 1. c. 7.

Mollis est peior quam incontinens, quia comparationibus vincitur. eth. 7. tr. 1. c. 7.

Victus a fortibus delectationibus vel directus a fortissimis tristitiis nec est incontinens nec mollis, quia iste est condonabilis i. venia dignus et non vituperabilis dummodo tamen nitatur resistere et non statim cedat. eth. 7. tr. 1. c. 7.

Proprie tunc quis dicitur incontinens et mollis si quis vincitur a talibus delectationibus et tristitiis a quibus multi possunt abstinere et continere quod multi

Communiter dicitur tamen hoc quod non possunt resistere huiusmodi passionibus non inest ei propter naturam sui generis i. propter mollitiem femineam sibi a parentibus adgeneratam, et ex consuetudine huiusmodi mollicies committitur ut ex prava consuetudine. eth. 7. tr. 1. c. 7.

Lusivus i. qui nimis delectatur in ludo nec est incontinens nec intemperatus, sed mollis. ideo quia querit quietes et remissionem tristitie et laboris quod videtur pertinere ad mollem, cuius est fugere difficultates et labores. eth. 7. tr. 1. c. 7.

Incontinentes non prevalentes supervenienti concupiscentie sunt consiliantes sed tamen propter passionem qua agitantur non permanent hiis que bene consiliati sunt. eth. 7. tr. 1. c. 7.

Incontinentes prevolantes statim persequuntur concupiscentiam supervenientem sine consilio premisso. eth. 7. tr. 1. c. 7.

Incontinens est duplex: prevolans, non prevolans. eth. 7. tr. 1. c. 7.

Incontinentes prevolantes assimilantur ptytillatis quod cum titillantur ab aliis movetur quod tamen si prius titillaret se ipsos postea non moverentur ab aliis. Sic incontinentes prevolantes qui presentiunt motum concupiscentie et preparant prius quod sic disponunt adtales concupiscentias et preparant se ipsos per debitam ratiocinationem ad repressionem huiusmodi concupiscentiis, tales non vincuntur a passione sive passio sit delectabilis sive tristis. Ideo valet quia ipsi cum motum concupiscentie preveniunt appetitu refrenante. eth. 7. tr. 1. c. 7.

Intemperatus est peior quam incontinens, quia intemperatus peccat impenitens, incontinens penitens, quia passione recedente incontinens multum dolet de peccato commisso vel. ille est peior quanto morbus est insanabilior de tanto est peior. eth. 7. tr. 1. c. 8. Vide alias intemperatus

Omnis incontinens est penitens quod cessante passione a qua vincitur dispositionali penitet. eth. 7. tr. 1. c. 8.

Incontinens est sanabilis intemperatus insanabilis. eth. 7. tr. 1. c. 8.

Incontinentes prevolantes sunt minus mali quam incontinentes debiles. quia primo quia debiles vincuntur a minori passione. 2o debiles non sunt imprecogitati sicut prevolantes. eth. 7. tr. 1. c. 8.

Ingredientes prevolantes dicuntur ex cessu. eth. 7. tr. 1. c. 8.

Incontinentes debiles habent rationem sanam sed non permanet ei. eth. 7. tr. 1. c. 8.

Ingredientes debiles vincuntur a passione quam incontinentes prevolantes. eth. 7. tr. 1. c. 8.

Ingrediens debilis est similis illi qui velociter et dispositionaliter inebriatur a parvo vino et minori

q multi ym sole expulso z forti vino inebriant eth A tc 1 c 8
Incontinentes licet operentur opa similia operibus malorum uel iniustorum non tamen ppter hoc sunt mali z iniusti i intemperati sed dixit modo tokos i ppli reprehesiones admlesonetes tetes tunes cpleti no sunt stulti s rom sed operant similia opa hys qui sunt stulti eth A tc 1 c 8 eth A tc 1 c 8
Incontinentes s suphabundantia z pter ratione psequnt delectaciones corles non ppter hoc qr sint dispositi q sit ei psuasum q credat huiusmodi delectaciones esse prosequendas tamqz bonas sed qr ipse ducit ui z violencia passionis eth A tc 1 c 8
Incontinens non facit malum exhitu sibi psuasione sed intemperatus eth A tc 1 c 8
Incontinens e facile transgredibilis i facit reuti aduectu inditud qr pasie cessante penitet de malo qd fecit eth A tc 1 c 8
Nota rom qre incontinens e penitens qr ipse e excessiuus extra rone ppter passione eo q passio supat ipm intantum q no agit s rom rond non autem supat ipm adhuc q faciat ipm tlez q ei sit psuasum q oz psequi delectaciones corles qr psse bonas Et qr in isto reamet nra recta estimacio finis ideo cessante passione statim efficiat penitens eth A tc 1 c 8
Incontinens e melior intemperato eth A tc 1 c 8
Incontinens non e prauus simpliciter sed s q ei manet principium optimum saluatur in eo s rectam estimacione finis sic e prauus s q si in quantu ppassione vincit ut i aliquo pticlari estimet operandum q e contrarium recte rom eth A tc 1 c 8
In i continente saluatur principium optimum s recta estimaco finis eth A tc 1 c 8
Continens melior e contrarium incontinenti qr ppter passionem non e excessiuus extra rone sed potius pmansiuus in recta roe eth A tc 1 c 8
Incontinens ppter passione e excessiuus extra rone z non i mansiuus eth A tc 1 c 8
Incontinentes pse z ppe dicit qui non in manet tantum rom recte z tre elconi eth A tc 1 c 9
Incontinens paciens dz q i manet tam opioni recte q ftle eth A tc 1 c 9
Non omnis qui sequit delecom e intemperatus uel i continens sed q seqtur turpem delecom eth A tc 1 c 9
Impossibile e aliquem esse prudentem z i continente simul qr nullus prudens esse in actu talem
incontinens prudens z tl i z a w omnis prudens e omnis operatiuus bonorum sedm non e de incontinente sed e operatis malorum eth A tc 1 c x
Incontinens non e operatis bonorum qr q no operatur s rom rez eth A tc 1 c x
Nota rom qre prudentes uno esse incontinentes qr nichil prohibet dexinum i ingeniosum z industriosum esse incontinente z qr dexinotica parum videtur differre a prudencia ut eth A tc 1 c x
Dexinus i industriosus z ingeniosus nichil prohibet esse incontinente eth A tc 1 c x
Incontinens z prudens aliquo conueniunt qr utrqz hz rectam rom eth A tc 1 c x
Incontinens z prudens differunt s elcom eth A tc 1 c x
Incontinens z ipse z propinquius prudenti s rom qr utrqz hz rom ex sed unum ligata alium no qr incontinens non e sic ipse sciens inhitu z pfse considerans in actu ipm pticlare opabile ut ipse prudens sed hz sicut dormiens z vinolentus eth A tc 1 c x
Incontinens quiuis hz rom tamen ligatam hz qr non e ipse sciens inhitu z pfse considerans in actu ipm pticlare opabile s hz sicut dormiens z vinolentus i q9 usus rois ppassione impeditur eth A tc 1 c x
Incontinens hz sicut dormiens z vinolentus qr in quibus usus rois ppassione impeditur z ex hic eth A tc 1 c x
Incontinens z prudens differunt s elcom qr qr i cotiens peccat volens qr e sciens s aliquem modum qr inblt z id qd facit tunc gra facit prudens at non uel sic incontinentis elco quidem e bona prudentis semper eth A tc 1 c x
Incontinens peccat volens qr ipse e sciens s aliquem modum s inblt id q facit z cuius gra facit eth A tc 1 c x
Incontinens non peccat pignominia pz ipse e sciens s aliquem modum s inblt id q facit z cuius gra facit eth A tc 1 c x
Incontinens non peccat inuoluntarium pz qr ipse e volens peccans eth A tc 1 c x
Incontinens e sciens s aliquem modum s inblt id qd facit z cuius gra facit eth A tc 1 c x
Incontinens no e simpliciter malus qr eius elco e bona ex s qd e ex passione s qua incipit elco corrumpit violencia passionis eth A tc 1 c x
Incontinentis elco e bona ex s qd e ex passione eth A tc 1 c x
Incontinentes no e malus totaliter sed semimalus i prime pte malum ex i quantum ex passione vinci

Vel
q

q quod velit aliquid malum / eth 7 / tr 1 / c 10

Incontinens non est iniustus / ibidem / quia non est insidiator ex electione et consilio / scilicet malum agens et alteri nocens / eth 7 / tr 1 / c 10

Dennoscuntur incontinencium incontinens debilis est consiliatus sed propter debilitatem resistendi non inmanet hiis de quibus consiliatur / sed incontinens prevolans scilicet melancolicus non non est consiliatus quia prevenit velocitate passionis antequam possit consiliari de appetibili / secundum al. eth 7 / tr 1 / c 10

Incontinens non est insidiator / quod scilicet ex electione et consilio malum agens / et alteri nocens / eth 7 / tr 1 / c 10

Incontinens debilis et consiliatus sed non inmanet hiis de quibus consiliatur / eth 7 / tr 1 / c 10

Incontinens prevolans non non est consiliatus eth 7 / tr 1 / c 10

Incontinens assimilatur civitati cum omnia necessaria calculantur et dispensantur et que habet bonas leges / sed non utitur eis / et licet habet mentem rectam in bonis de operabilibus non tamen ea utitur / sed a legibus recte rationis egreditur / eth 7 / tr 1 / c 10

Non est talis egressus a ratione recta sicut in continente sed illa incontinentia que est secundum excelles habitu et facultate multorum / patet quia continens in manet recte rationi magis quam multi possunt / quia vincit illas concupiscentias a quibus multi superantur / sed incontinens minus inmanet rationi et minus potest quam plurimi possunt / quia vincitur a concupiscentiis contra quas multi possunt / eth 7 / tr 1 / c 10

Incontinens minus inmanet rationi et minus potest quam plurimi possunt quia vincitur a potentiis a contrapositis contra quas multi possunt eth 7 / tr 1 / c 10

Incontinentes prevolantes sunt sanabiliores quam incontinentes prosiliantes / quia scilicet al. / quia statim consilio et persuasione aliqua adveniente persanantur et retrahuntur a malis operibus quod non est de incontinentibus prosiliantibus / ibidem scilicet enim / quia si prevolantes possunt preconsiliari non peccaret / deinde debiles licet preconsiliantur tamen vincuntur a debilibus et primis passionibus / eth 7 / tr 1 / c 10

Incontinentes secundum consuetudinem sunt sanabiliores quam incontinentes secundum naturam / ibidem / quia facilius est transmutare consuetudinem quam naturam / eth 7 / tr 1 / c 10

Incontinens proprie dicitur qui vincitur a delectationibus corporalibus quas homines communiter superant / eth 7 / tr 1 / c 7

Ex quo non peccant ex electione incontinentes dicuntur i. vincuntur propter vehementiam delectationis eth 7 / tr 1 / c 7

Intemperatus est peior quam incontinens eth 7 / tr 1 / c 7 quere supra peyor

Continens opponitur incontinenti eth 7 / tr 1 / c 7

vii Mollis est peior quam incontinens quere / quia a minoribus vincitur / eth 7 / tr 1 / c 7

Virtus a fortibus delectationibus ut de Xerxes a fortissimis contrariis nec est incontinens nec mollis quere / sed est condonabilis i. venia dignus / dum tamen nititur resistere et non statim cedat / eth 7 / tr 1 / c 7

3 Repetitur quis dicatur incontinens et mollis scilicet qui vincitur a talibus delectationibus et contrariis a quibus multi possunt abstinere et contra quas multi vincunt / dum tamen hoc quod non potest resistere hiis passionibus non insit ei propter naturam generis i. propter mollitiem femineam sibi a primis adquisitam et ex consuetudine vincendi indelebilis continuatam ut ex aliqua consuetudine / eth 7 / tr 1 / c 7

cat Lusus i. qui nimis delectatur in ludo / nec est incontinens nec intemperatus / eth 7 / tr 1 / c 7 / sed mollis quere supra mollis

Incontinens et intemperatus aliquo modo sunt similes aliquo differentes eth 7 / tr 1 / c 9 quere supra continens

Incontinentes peccant que sibi ipsis secundum rationem videntur esse bona, eligunt quedam delectabilia / que secundum rationem sunt nociva / eth 10 / tr 2 / c 2

Incontinens et continens dur[illegible] eth 10 / tr 3 / c 1 quere supra continens

Incontinens [illegible] [illegible] 18 q[illegible] 2 10 c
ar 3 tr 2 c 1 / 13 q dispensat ... ipse

Iuvenes Iuvenes quecumque possibile ad summum bono
spectant futuri status apud melius assuescunt
pol. 7 tt 3 c 8
Legislator debet turpiloquium et per consequens aliud turpe ex ci-
vitate exterminare et maxime circa iuvenibus
si qui tamen transgrediuntur si non sunt consentibus
in dignitate pena dignus est in quibus convivijs
et a quibus de honestationibus dehoneste et
liberis verberari si sunt seniores accepta dig-
nitate privari dehonestationibus similibus non
detentibus statum [illegible] pol. 7 tt 3 c 8
Iuvenes neque debent esse inspectores nec
auditores comediarum et tragediarum nisi tempore
in quo debent communicare in mensa cum aliis convivijs pol.
7 tt 3 c 9
Iuvenes retrahendi sunt ab ebrietate pol.
7 tt 3 c 9
Iuvenes debent esse occupati circa aliqua hones-
ta disciplina per quam retrahuntur ab inhoneste
et malis pol. 7 tt 3 c 8
Theodorus histrio tragedie dixit quod nunquam
debuit admitti ad representationem tragedie
permitti ante eos quos vocat viles et ma-
los ad inspectorem. Et tamen quod representatio
illa esset apparata convenienter etati iuvenum et
primis auditibus eorum pol. 7 tt 3 c 8
Iuvenes sunt prohibendi ab inspectione
comediarum et tragediarum si peccabunt reputa-
bitur propria culpa infectorum aut inspectorum pol.
7 tt 3 c 8
Iuvenes a fine vij anni usque ad finem septem
debent esse inspectores disciplinarum [illegible]
[illegible] sunt potius pol. 7 tt 3 c 8
Legislatore debet curare et negociari circa disci-
plina et bona dispositione iuvenum pol. 8 tt 1 c 1
Omnino debet cura de bona dispositione et disci-
plina iuvenum maxime ledunt et corrumpunt
politie pol. 8 tt 1 c 1
Iuvenes [illegible] sunt erudiendi in
disciplinis utilibus et liberalibus pol. 8 tt 1 c 1
Iuvenes non debent erudiri in artibus et
disciplinis que corpus maculant sicut banau-
sice et [illegible] inutile disponunt ad

operationes virtutis [illegible] pol. 8 tt 1 c 1
Iuvenes non sunt erudiendi assidue in [illegible]
liberalibus sed in quantum sunt utiles ad finem
et non amplius quia assidue exercitati in eis
usque ad quandam perfectionem valde nocivum est
pol. 8 tt 1 c 1
[illegible] Iuvenes sunt instruendi [illegible]
litteratura musica pictura pol. 8 tt 1 c 1
Iuvenes erudiendi sunt sicut litteratura et
pedagogia [illegible] pol. 8 tt 1 c 1
Musica [illegible] delectatio valde [illegible]
[illegible] etatibus et iuvenibus [illegible] quoscumque
mores diligi pol. 8 tt 1 c 2
Iuvenes [illegible] reputatur [illegible]
[illegible] pol. 8 tt 1 c 2
[illegible] iuvenibus erudiri [illegible] musica
pol. 8 tt 1 c 2
Iuvenes [illegible] delectabile
[illegible] pol. 8 tt 1 c 2
[illegible] iuvenibus [illegible] musica
[illegible] sicut manu
[illegible] bonum indicare
de moribus [illegible] musica [illegible] moribus
pol. 8 tt 2 c 1
Iuvenes non [illegible] ociosi [illegible]
[illegible] musicalibus [illegible]
[illegible] pueris
[illegible] pol. 8 tt 2 c 1
[illegible] musica non equaliter competit
[illegible] etate [illegible] competit
[illegible] competit opera
[illegible] audiendo [illegible]
[illegible] pol. 8 tt 2 c 1
[illegible] musica iuvenes non sunt banausi et
male dispositi [illegible] pol. 8 tt 2 c 1
Aliquae melodie et organa male disponunt
iuvenes [illegible] et banausos faciunt
alie bene pol. 8 tt 2 c 1
Iuvenes [illegible] sunt in modulis
[illegible] cantibus et organis mu-
sicalibus quousque sunt [illegible]
[illegible] musica et [illegible] pol. 8 tt 2 c 1
Iuvenes ad [illegible] et [illegible]
[illegible] debent uti [illegible] organis magnis
[illegible] disponunt au-
ditores [illegible] pol. 8 tt 2 c 1

Juuenes non sunt conuenienter dispositi ad mores uel
ad disciplinam quia non est organum disponens
ad mores quia magis excitatiuum ad iram pol
8 tc 201.
Antiqui complacuerunt audiendo fistule-
fistule a iuuenibus et liberis pol 8 tc 201.
Juuenes non debent uti ludo organico nec
organis ad mores pol 8 tc 201.
Juuenes maxime sunt erudiendi recitandi
et doctrina pol 8 tc 202
Juuenes debent uti ad mores et disciplinam me-
lodia que dicitur lidista pol 8 tc 202

Incontinenter agere incontinentem accidit aliquan-
do uel ab opinione peruersa quia dicit aliquis
attendendum quia nullus efficitur incontinens in mente
aliquando uel ab opinione peruersa sed incontinentem con-
sistere quia per maiorem assumptionem inducunt inconti-
nentiam ne uoces eth 7 tc 1 c 3
Bestias non contingit agere continenter et in-
continenter eth 7 tc 1 c 3 vide supra bestia

1183

Incontinencia que dicitur precipitacio et debilitas
Incontinencia que dicitur debilitas est dispositio secundum
quam quis superveniente concupiscencia consiliatur sed
non permanet in hiis que consiliatus est propter
passionem qua vincitur eth 7 tt 1 c 7
Incontinencia que dicitur precipitacio est dispositio secundum quam
quis prosequitur delectabile et concupiscibile statim
concupiscencia superveniente sine consilio
premisso eth 7 tt 1 c 7
Incontinencia precipitacionis est velocis et ma-
lancolici quia neuter eorum expectat racionem
consiliantem et provisiva appetitum refrena-
tem sed prosequuntur primam fantasiam appe-
tibilis et concupiscibilis Colericus propter velo-
citatem motus colere et melancolicus propter vehe-
menciam motus melancolie accense
cuius impetum homo non potest faciliter sustinere
eth 7 tt 1 c 7
Incontinencia debilitatis in est flegmaticis
et flecmaticis quia propter humiditatem complexionis
que non multum resistit impressionibus eth 7 tt
1 c 7
Incontinencia que dicitur precipitacio dicitur incon-
tinencia effrenata quia que non refrenatur a
consilio racionis eth 7 tt 1 c 7
Incontinencia non est malicia continua sed
est dispositio secundum quam quis non male operatur
nisi passione superveniente eth 7 tt 1 c 8
Incontinencia assimilatur epylensie quia
sicut in epylentico cerebrum opilatur unde
et ad tempus audit et postea privatur sensu sta-
tim sic in incontinente racio est opilata et concupiscencia
inebriatur et ligatur ut actitudinem indivi-
dualem videat et in particulari iudicium racionis attinet
eth 7 tt 1 c 7
Incontinencia non est malum latens sed manife-
stum quia incontinens scit propositum illud esse malum
id est in quod propter passionem inclinatur eth
7 tt 1 c 8
Incontinencia et intemperancia conveniunt dumtaxat quantum ad
quod utraque aliqualiter est malicia secundum tamen quod
continencia et intemperancia sunt circa
delectaciones corporales turpes quas sunt secundum tactum
eth 7 tt 1 c 8
Incontinencia non est malicia simpliciter dicta sed
est quedam malicia quia incontinens peccat pro-
pter electionem sed quia adheret et vincitur a passionibus
eth 7 tt 1 c 8
Incontinencia peccat preter electionem eth 7 tt
1 c 8
Incontinencia et intemperancia non sunt omnino idem
eth 7 tt 1 c 8
Incontinencia et intemperancia licet non sint omnino similes
tamen sunt similes maxime sed poeta demodokos
dixit admilessios eos reprehendens inscilles
sunt non sunt stulti sed tamen operantur similia opera hiis
qui sunt stulti eth 7 tt 1 c 8
Incontinencia et intemperancia in duobus dumtaxat
quia intemperatus facit malum electum sicut per-
suasus iniusticiis non sic incontinens est
penitivus et sanabilis intemperatus non eth
7 tt 1 c 8
Incontinencia est habitus pravus eth 7 tt 1 c 8
habitus incontinentie est malus eth 7 tt 1
c 10
Non tamen quia sola incontinencia dicitur opponi con-
tinencie et non insensibilitati quia continencia
Continencia et incontinencia dicuntur secundum id quod
excellit habitus multorum eth 7 tt 1 c 10
Vide supra continencia

Incontinencia non est virtus moralis sed passio licet sit quedam res mixta etc. quia continens sequitur racionem rectam que pertinet ad virtutem, patitur tamen pravas concupiscencias que pertinet ad defectum virtutis. eth. 4. tr. xi. c. 1.

Contrarium incontinencie dicitur continencia. eth. 7. tr. 1. c. 1.

Incontinencia et continencia non sunt idem habitus virtuti et malicie, neque etiam sunt genere diversi, quia continencia est quasi imperfecta virtus, licet non sit omnino idem virtuti. eth. 7. tr. 1. c. 1.

Incontinencia et mollicies sunt de numero pravorum et vituperabilium. eth. 7. tr. 1. c. 1.

Socrates voluit quod nulla sit incontinencia in sciente, quia credebat mirum, mirum estractorem habentem operari aliud preter id quod est optimum, sed quod omne pravum fiet propter ignoranciam. eth. 7. tr. 1. c. 2.

Incontinencia et continencia non sunt circa omnem materiam sed solum circa delectaciones gustus et tactus. eth. 7. tr. 1. c. 3.

Incontinencia et continencia non differunt ab aliis habitibus solum secundum materiam. eth. 7. tr. 1. c. 3.

Incontinencia et continencia non differunt a temperancia et intemperancia, eo quod sunt circa aliam et aliam materiam distinctam et separatam, sed solum in hoc quod diversimode eandem materiam respiciunt. eth. 7. tr. 1. c. 3.

Non placuit sentencie eorum qui voluit differre incontinenciam opinionem quod sciencia propter sui firmitatem non vincitur ipse concedit, sed quod incontinens non habet scienciam vel singularia et quod operatur non omnino quod vincitur. eth. 7. tr. 1. c. 3.

Obiectum quale continencie et incontinencie sunt delectaciones et tristicie. eth. 7. tr. 1. c. 4.

Incontinencia vituperatur non solum ut peccatum sed ut quedam malicia etc. propter quod tenditur eciam in illa que vel est ubi malicia simpliciter dicta ut cum racio et appetitus sic tendunt in malum vel secundum partem ut cum appetitus tendit in malum, racio non. eth. 7. tr. 1. c. 4.

Continencia et incontinencia ex una parte et temperancia et intemperancia ex alia parte conveniunt et differunt, conveniunt prima parte, quia sunt circa eandem materiam, secunda parte quia non sunt circa eandem materiam eodem modo, quia temperancia et intemperancia fiunt cum electione, continencia vero et incontinencia sine electione. eth. 7. tr. 1. c. 4.

Circa delectabilia que sunt naturaliter eligibilia non est continencia et incontinencia simpliciter dicta sed secundum quid. eth. 7. tr. 1. c. 4. vide continencia.

Circa delectabilia que sunt naturaliter eligibilia non est incontinencia simpliciter dicta. eth. 7. tr. 1. c. 4. per. vide incontinencia.

Incontinencia non solum est aliquid fugiendum sicud peccatum sed etiam est de numero vituperabilium. eth. 7. tr. 1. c. 4.

Circa delectabilia intermedia et delectaciones necessarias solum dicitur incontinencia eo adducere ut incontinenter se habentem circa lucrum dicam incontinentem lucri et sic de aliis. Sicud aliquem hominem bonum dicamus esse malum medicum, non autem simpliciter malum. eth. 7. tr. 1. c. 4.

Continencia et incontinencia simpliciter dicte que sunt circa eadem delectabilia circa que temperancia et intemperancia. eth. 7. tr. 1. c. 4. quere vide incontinencia.

Circa iram et honorem et lucra et divicias est incontinencia secundum quandam similitudinem analogicam, et ideo addere determinandum apponimus determinaciones dicentes eum incontinentem ire vel lucri vel honoris. eth. 7. tr. 1. c. 4.

Circa delectabilia contra naturam non est incontinencia neque continencia simpliciter. eth. 7. tr. 1. c. 7. per. vide continencia.

Circa delectabilia contra naturam est solum in continencia et continencia secundum quid et similitudinem. eth. 7. tr. 1. c. 7.

Circa delectabilia contra naturam est continencia et incontinencia secundum quid et similitudinem. eth. 7. tr. 1. c. 7. per. vide continencia.

Incontinencia est duplex quedam simpliciter dicta secundum que est secundum humanam intemperanciam, alia quidem ad dicendum secundum bestialis secundum egritudinalis. eth. 7. tr. 1. c. 7.

Continencia et incontinencia simpliciter solum est circa illa circa que est temperancia et intemperancia. eth. 7. tr. 1. c. 7.

Incontinencia ire est minus turpis quam incontinencia concupiscencie tactus que est incontinencia simpliciter. Incontinens enim ire aliquo modo racionem sequitur quia propter iniuriam sibi factam debet inferre vindictam, licet obaudiat et non perfecte audiat racionem, quia non intendit circa quantitatem et modum vindicte, sed incontinens secundum tactum non sequitur racionem, sed statim cum concupiscit aliquid delectabile prosequitur. eth. 7. tr. 1. c. 6.

Incontinencia que est concupiscencie est incontinencia simpliciter et quasi insidiosa malicia. eth. 7. tr. 1. c. 6.

Incontinencia que est propter concupiscenciam est iniustior quam que propter iram, quia illi qui sunt insidiosi, qualibus maxime iniuste faciunt, sed concupiscencie incontinencia que est propter concupiscenciam iniuste fit, eo quod operatur cum voluntate et cum delectacione et cum minimus iniuste. eth. 7. tr. 1. c. 6.

Item incontinencia que est propter concupiscenciam iniuste fit. eth. 7. tr. 1. c. 6. Racio quia operatur cum voluntate et cum delectacione.

Continencia et incontinencia, temperancia, intemperancia, perseverancia, mollicies, a quo conveniunt et a quo differunt. eth. 7. tr. 1. c. 7. per. vide continencia. | hic expleto .V.

Verecundie artis finis e victoria / eth i / tt i / c i /

p^m Prodigi dicuntur ydiote eth 4 tt 3 . c 3 q^r ... prodigi

i. simplices et presumptes

Ydiote non minus videntur agere studiosa et virtuosa quam ipsi potentes / ymmo magis / eth 10 / tt 2 / c 11 /

Ydiote et moderate ditati / magis agunt virtuosa et studiosa quam potentes / quia si enim clericos frequenter recipiunt personas / intendunt orationibus / agilius sepius recipiuntur / cum pro cura / sollicitudinis quam exterioribus intendunt / cum pro clarorum / quam de superhabundantiis concipiunt / eth 10 / tt 2 / c 11 / ki iac pro

Illegale. Omne illegale iniustum eth 5 tc 1 c 1

Iniustum dicitur illegale et inequale eth 5 tc 1 c 1

Illegalitas continet omnem iniustitiam et est communis generis vel omnis iniustitie eth 5 tc 1 c 1

Omnis illegalis iniustus eth 5 tc 1 c 2

Iniustum dicitur illegale et inequale eth 5 tc 1 c 3

Iniustum et illegale non sunt idem eth 5 tc 1 c 3 [illegible] idem

Omne inequale est illegale et non econverso eth 5 tc 1 c 3 [illegible] →

Infinitum non sunt infinita [illegible] naturalis phis 3 tc 3 c 2

Infinitum non est stabile phis 3 tc 2 c 2

Cause per se sunt finite per accidens infinite phis 2 tc [illegible] c 2

Causa per se est finita per accidens infinita phis 2 tc [illegible] c 2

Infinita [illegible] accidunt [illegible] phis 2 tc [illegible] c 2

[illegible] infinita et immanifesta homini phis 2 tc [illegible] c 2

Effectus fortuiti sunt cause infinite phis 2 tc [illegible] c 2

Fortune sunt infinite cause phis 2 tc [illegible] c 2

Infinitum [illegible] phis 2 tc [illegible] c 2 effectus [illegible] cause [illegible]

Infinitum [illegible] phis 3 tc 1 c 1

[illegible] phis 3 tc 1 c 1

[illegible] infinito phis 3 tc 1 c 1

[illegible] naturalem [illegible] de infinito [illegible]

[illegible] magnitudine [illegible] motu [illegible] tempus [illegible]

[illegible] phis 3 tc 2 c 1 [illegible]

~~Omnis magnitudo [illegible]~~ [illegible]

[illegible]

[illegible]

[illegible]

ut de enti mobili [illegible] phis 3 tc 2 c 1

Omnis magnitudo corpus [illegible] de infinito phis 3 tc 2 c 1

[illegible] phis 3 tc 2 c 1

[illegible] de infinito [illegible] antiqui [illegible]

[illegible] pitagorici [illegible]

[illegible] pitagorici [illegible]

[illegible] phis 3 tc 2 c 1

Pitagorici [illegible] esse infinitum [illegible] phis 3 tc 2 c 1

Pitagorici posuerunt [illegible] infinitum [illegible] phis 3 tc 2 c 1

[illegible] pitagoricos [illegible] infinitum [illegible] phis 3 tc 2 c 1

[illegible] infinitum esse [illegible] phis 3 tc 2 c 1

Nullus ponentium [illegible] phis 3 tc 2 c 1

[illegible] infinitum esse [illegible]

[illegible] phis 3 tc 2 c 1

Si infinitum [illegible] infinitum [illegible]

[illegible] infinitum [illegible] phis 3 tc 2 c 1

Si [illegible] infinitum [illegible]

[illegible] phis 3 tc 2 c 1

Si esset infinitum [illegible] phis 3 tc 2 c 1

Si esset infinitum [illegible]

[illegible] phis 3 tc 2 c 1.

Si esset infinitum [illegible] phis 3 tc 2 c 1 [illegible]

Illiberalitas est defectus eth 2/ tt 3/ c 1/ eth 4/ tt 3/
Prodigalitas et illiberalitas sunt circa pecunias
eth 4/ tt 3/ c 1/ vide supra prodigalitas
Illiberalitate arguuntur hii/ qui magis
student et sollicitantur circa pecunias lucran-
das quam conservandas quam oportet/ eth 4/ tt 3/ c 1.
Prodigalitas et illiberalitas opposito modo
se habent in dando et accipiendo/ quia illiberalis
secundum illiberalitatem semper accipit/ et nunquam dat/ prodigus
oppositum est de prodigo/ eth 4/ tt 3/ c 3
Prodigalitas et illiberalitas sunt habundancia
et defectus/ eth 4/ tt 3/ c 3/
Prodigalitas est minus vicium quam illiberalitas
eth 4/ tt 3/ c 3/
Illiberalitas est insanabilis vel difficulter sa-
nabilis/ quia senectus et impotencia faciunt
homines illiberales ~~eth 4/ tt 3/ c 4/ sed quod est
naturale minus est sanabile~~/ 2a/ quia illiberalitas
est magis connaturalis hominibus/ sed quod est naturale minus
est sanabile/ eth 4/ tt 3/ c 4
Naturalis inclinacio magis est hominibus ad illi-
beralitatem quam ad prodigalitatem/ quia multi magis
inveniuntur amatores pecuniarum quam datores/ eth
4/ tt 3/ c 4
Illiberalitas in multum se extendit/ secundum philosophum quia
est in multis/ eth 4/ tt 3/ c 4
Multi sunt modi illiberalitatis/ quia illiberalitas
consistit in duobus/ scilicet in defectu dacionis et in ha-
bundancia accepcionis/ et aliquibus non inest ambo
illa/ sed alterum illorum/ eth 4/ tt 3/ c 4
Illiberalitas in duplici actu consistit/ scilicet in
defectu dacionis/ et in superhabundancia accepcionis
eth 4/ tt 3/ c 4
Illiberalitas quo ad suos actus/ non omnibus
integra advenit/ quia non omnes illiberales
in utroque peccant/ sed quandoque dividitur/ contrario
in dando/ scilicet quod quidam illiberalium superhabundant
in accepcione/ quidam deficiunt in dacione et e contra
eth 4/ tt 3/ c 4
Illiberalitas magis opponitur liberalitati quam
prodigalitas/ quia peius vicium magis opponitur
virtuti/ quam minus/ illiberalitas est maius vicium quam
prodigalitas vel 2a/ vel vicium magis opponitur
virtuti/ per quod ipsa virtus plures et magis corrumpitur
sed liberalitas magis corrumpitur per illiberalitatem
quam prodigalitatem eo quod homines magis peccant
per illiberalitatem quam prodigalitatem/ eth 4/ tt 3/ c 4
Homines magis peccant per illiberalitatem/ quam
prodigalitatem/ eth 4/ tt 3/ c 4

Illiberalis superhabundat in accipiendo/ et deficit
in dando/ eth 2/ tt 3/ c 1/
Illiberalis nulli prodest/ secundum quod multum deficit in
dando/ eth 4/ tt 3/ c 4
Illiberalis se ipsum non amat/ sicut inquantum non
audet frui propriis bonis/ eth 4/ tt 3/ c 4/
Multi prodigi sunt illiberales/ eth 4/ tt 3/ c 4
Senectus et omnis impotencia/ faciunt homines
illiberales/ Racio est/ quia quanto homo fit senior/ tanto
pluribus subiacet defectibus/ et indigenciis/ sed de-
fectus et indigencia/ semper inclinat desiderium ad
supplendam indigenciam/ eth 4/ tt 3/ c 4
Illiberales qui deficiunt in dacione/ dicuntur parci
et quia parum expendunt/ et tenaces/ id est quasi valde
et tarde dantes/ et multum retinentes/ et
kymbiles/ id est cymini venditores dicti/ a quodam ex-
cessu tenacitatis/ eo quod granum cymini/ est minimum
[illegible]/ eth 4/ tt 3/ c 4
Quidam illiberalium/ quia aliena non appetunt/ nec
volunt ablata recipere/ Racio prima/ propter timorem mo-
deratorum/ et timore turpium/ quia ideo ipsi custodiunt
sua/ ut non cogantur aliquid/ propter penuriam
aliquod turpe operari/ eth 4/ 2a racio/ quia absti-
nent ab accipiendo alia/ quia timent ne omnes
eos redonare sua/ eth 4/ tt 3/ c 4
Illiberales dicuntur kymbiles/ id est venditores cymini
eth 4/ tt 3/ c 4
Quidam sunt illiberales/ qui neque volunt dare
neque accipere/ eth 4/ tt 3/ c 4
Illiberales sunt duplices/ quidam deficiunt in dando
quidam superhabundant in accipiendo/ eth 4/ tt 3/
c 4/
Illiberales quidam superhabundant in accipiendo
undique et ex omni causa/ et omne quodcumque possunt
eth 4/ tt 3/ c 4/
Pasti (?) et viventes de meretricio/ vel lenocinio
operantur operaciones illiberales et turpes
et viles/ eth 4/ tt 3/ c 4/
Usurarii vivunt secundum operaciones illiberales et
turpes/ eth 4/ tt 3/ c 4/
Omnis turpis lucrator est illiberalis/ eth 4/ tt 3/
c 4
Viventes de meretricio et usuris sunt illiberales
quia/ modicum lucrum turpitudinis tamen (?)
ponunt/ eth 4/ tt 3/ c 4
Accipientes magna que non oportet/ et unde non
oportet/ sicut tyranni qui depredantur sacra/ et destru-
unt civitates/ non dicuntur illiberales/ sed potius
perversi/ id est quantum hominibus iniuriam inferunt/ vel
impios/ quia contra religionis honorem sunt sacra
prophanantes/ vel iniustos/ quia civitatis leges
sunt transcendentes/ eth 4/ tt 3/ c 4/
Latro/ alcator et spoliator mortuorum sunt

Indemonstrabile prius principium i demonstra-
bile a se te q et c c x c

Indeterminatum | Indeterminati indeterminata e regula
eth 2 t'ti 3 c 1 q' Regula | in iiio pre° .

Plomia dicunt delectatiom esse indeterminatu
q' recipit magis et minus eth p tt 1 c 3 | biij
Pulchri motus e infinitas z indeterminatas ... o ...
de aqua z aere de Ce 2 tt 1 c 6
Fantasia z appetitus z dubie ... indeterminata
de ai 3 tt 2 c 2
In aialibus imperfectis ... fantasia indeterminata de
ai 3 tt 2 c 2
In aialibus imperfectis z concupiscentia z appetitus
indeterminate de ai 3 tt 2 c 2

Infinitum | Scientia ... sit infinita aristotle 3 tt 2 c 1
Nullus motus ... in infinitum aristotle 3 tt 2 c 1
In causis materialibus z efficientibus non e procces
sus in infinitum aristotle 2 tt 2 c 2
Infinita sunt accidentia aristotle 6 tt 1 c 2
Penes non sunt infinite aristotle 8 tt 1 c 2
differentias non ... predicate ...
Non est abire in infinitum in denominationibus
sed est devenire ad materiam primam que si illud
dicitur aliud materiam illa denominative predicatur
de ipsa aristotle 9 tt 1 c 2

Tam nia quam passio sunt in determinata | aristotle
determinate passionum passio pr... aristotle 9 tt 1 c 2
In pauciritate non potest ... quam paucitu
... in ... ut quidam dicunt ...
... aristotle 1 tt 2 c 4
... in infinitum ... aristotle xij tt 2 c 2
nulla est dabilis magnitudo infinita aristotle
xij tt 2 c 2
~~nulla est dabilis ma~~
... magnitudo ... finita ... infinita aristotle
xij tt 2 c 2
... aut ... aut passionum ... non
contingit esse ... phisicorum 1 tt 2 c 1
... finiti et infiniti ... quantitati ... phisicorum
1 tt 2 c 1 ... quantitatis
Indivisibile ... finitum ... infinitum phisicorum
1 tt 2 c 1
Si esset ... infinitum magnitudine ... esset ...
phisicorum 1 tt 2 c 1
Nullus ... infinita ... phisicorum 1 tt 2 c 2 ... principium
Infinitum ... si esset
infinitum ... magis ... non ... possibile ...
... esse ... questionem ... si ...
... esse in infinitum ... non esse possibile ...
... phisicorum 1 tt 2 c 2
... possibile ... in magnitudine finita esse infinita ...
... magis ... infinitum ... infinitum
... finitur ... magnitudine finita ...
... equalia ... equalia ... esse ...
... partes ... equale ...
... phisicorum 1 tt 2 c 2
... folio ...

Infinitum | Acquisitio divitiarum ... aristotle
acquisitis sufficientia vite non e infinita ...
... infinite ... magis ...
... divitie sunt in ... politicorum 1 tt 2 c 1
Nullus artifex ... in ... infinitis ...
... magnitudine politicorum 1 tt 2 c 1
Appetitus divitiarum ... in infinitum politicorum
1 tt 2 c 2
Pecunia que acquiritur a pecuniatica ...
appetitur in infinitum politicorum 1 tt 2 c 2 ... pecu
... artificibus appetitur in infinitum ut ...
... politicorum 1 tt 2 c 2
Desiderium ... in qualibet arte ... politicorum
1 tt 2 c 2
Desiderium ... adhuc non ... infinitum
... regula ... politicorum 1 tt 2 c 2
Appetitus yconomi z politici non e ...
pecuniam politicorum 1 tt 2 c 2 ... pecunia
yconomi querunt pecuniam in infinitum politicorum
1 tt 2 c 2
... non ... sicut
... corporalibus ...
querunt pecuniam in infinitum ...
... pecunia ... adipisci ...
... e infinita politicorum 2 tt 1 c 2
... in infinitum ...
... devenire ad ... in illo ... aristotle
2 tt 1 c 2
In causis efficientibus ... non e in
infinitum procedendo aristotle 2 tt 1 c 2
In ... non e in infinitum procedendo
aristotle 2 tt 1 c 2
Si sunt infinite ... non e ... sed
media aristotle 2 tt 1 c 2
Si sunt infinite ... media aristotle
2 tt 1 c 2
In causis finalibus non e abire in infinitum
aristotle 2 tt 1 c 2
... infinitum ... latent ... aristotle
aristotle 2 tt 1 c 2
In causis formalibus non ... in infinitum aristotle
2 tt 1 c 2
Infinitum non e ... aristotle 2 tt 1 c 2
... infinita ... adequatur
... aristotle 2 tt 1 c 2
... sunt infinite ... aristotle 2 tt 1 c 2 ...
ta
Infinita ... non ... in finito
tempore aristotle 2 tt 1 c 2
Infinita ... acquisitionem non e ... aristotle
2 tt 1 c 2

Damno illiberalium / eth / 4 / tt 3 / c 4 / ro / q°roes
s^t turpes lucratores / quia s^t illiberales /

Ingeniosus / vir q^m ffin virtus intellectiua 2
dicit s^t hoc e contra de ingenio & tt no 22^m ii^m ffin
ffin intellectu a d^r ingenia ipsi d^r an 2 tt 3 c 4
consiliis 3 s^t s^m ingeniositas d^r an 2 tt 3 c x

Inexperientia / pertus / iuuenes i expertus e operationib^z q^e s^t spe
tant ad vitam humanam / eth 1 / tt 1 c 3 / eth 6
tt 2 / c 8 /
Iuuenes s^t inexperti eth 6 tt 2 c 8
Virtuosi ut i pluribus in experti s^t i milicia
pol 4 tt 2 c 3
Experientia ut ait polus facit arte & experien
cia sed met 1 tt 1 c 1 g. ptr experientia / in ad expo

Inequale / iter / Iniustus e inequalis / eth 7 / tt 1 / c 4
Iniustum e inequale eth 7 / tt 1 / c 4
Iusti i iustum i equalis e aliqd medium i equale
eth 7 / tt 1 / c 4 /
Sicut iniustum e inequale sic iustum e equale / eth
7 / tt 1 / c 4
Lex in recompensatione iniurie / inequalibus utit^r
ut equalibus / eth 7 / tt 1 / c 7 /
Iudex inequale debet tempare equare i ad equali
tate reducere eth 7 / tt 1 / c 7 / g R^e index
Iniustum s^t electionem / operatur i iustum 2 i equale
eth 7 tt 1 / c 6 / ptr R^e iniustus
Iniustus propter inequale / 2 inequalitatem nam
semp obseruat respectu earundem psonarum s^t
hoc fiat q^ltumq^z contingit eth 7 / tt 1 / c 6
g R^e iniustus
Ciues dissident & homines no solum propter
equalitatem diuiciarum s^t & honorum pol 2 tt 1 c 4
plures homines discordant / propter equalitatem pos
sessionum quorum s^t propter equalitatem honoris
pol 2 tt 1 c 4 R^e ex toto /

Inequale / iniustum dicit^r illegale / et inequale /
eth 7 / tt 1 / c 1 /
Cum inimicus appetit habere de malis videtur quo
damodo esse auarus tamen neruus e inequalis
eth 7 / tt 1 / c 1 /
Inequalis e comune tam ad eum qui plus
cupit habere de bonis q^m ad illum qui minus
vult habere de malis / eth 7 / tt 1 / c 1
Iniustus d^r illegale / 2 inequale eth 7 / tt 1
c 3
Inequale 2 plus no s^t idem eth 7 / tt 1 / c 3
Iniustum inequale illegale no s^t idem / eth
7 / tt 1 / c 3
Inequale 2 plus h^t se ut ps 2 totum / eth 7
tt 1 / c 3
Ut inequale e illegale 2 no eco^o / eth 7
tt 1 / c 3
Ut plus e inequale no econ^o / eth 7 / tt 1 / c 3 R^e d

In iusticia / ciues equales inequaliter p
ticipantes bonis pol 3 tt 3 c 2
In iustum e inequales fieri iure equale
reapere ut equales 2^m iure i equale
reape pol 3 tt 3 c 2
Non expedit inequales s^t ire equale aliud
tu pol 3 tt 3 c 2
Ut plus e inequale 3 pol 4 tt 1 c 1
Ubicumq^z propter inequale fit sedicio pol 4 tt 1 c 1
Inequale consistit in qualitate d^r qualitate g.
s^t q^e compler^t magis & minus met x tt 2 c 4
pitagoras attribuit inequalitate dualitati
met x tt 2 c 4
Inequalitas in substantiis no sunt nomine que
s^t in qualitate d^r nec sunt ut d^r in ipsis magnitudine
magis vel minus pter ca tt 2 c 2
Apud equales & carnes et cum sunt in celestia d^r g^e
2 tt 1 c 9

pm

Infinitus indesiderat finem, nec procedit in infinitum propter aliud; homo mens accipit fines desideratus sit desiderium finis erit vanum / eth 1 / tt 1 / c 2 /

Concupia crescit in infinitum nisi refrenetur eth 2 / tt 2 / c 3 / vide sol an ...

Iniustum sicut iustum est in equale sic iniustum est equale eth 5 / tt 1 / c 2

Iniustum est quoddam improportionale, quod sit in plus vel in minus / quam exigit equalitas proportionis eth 5 / tt 1 / c 2

Iniustum duplex sit, scilicet vel in plus vel in minus quam exigit equalitas proportionis eth 5 / tt 1 / c 2 vide 1 sol ...

pm

Iniustum dicitur illegale et inequale eth 5 / tt / c 1

Omne illegale iniustum eth 5 / tt 1 / c 1 /

Iniustum particulare habet se ad iniustum legale, ut pars ad totum / eth 5 / tt 1 / c 3

Iniustum dicitur illegale et inequale eth 5 / tt 1 / c 3

Iniustum inequale illegale non sunt idem eth 5 tt 1 / c 3 propter hoc idem

Iniustum est inequale / eth 5 / tt 1 / c 2

Principium iniusti inequalis est aliquod medium inequale eth 5 / tt 1 / c 2

Medium iniusti inequalis est ipsum equale / eth 5 / tt 1 / c 3 vi 8 ...

Iniustus est inequalis / eth 5 / tt 1 / c 2

Omnis illegalis iniustus / eth 5 / tt 1 / c 2 vi 8 –

Iniustus / scilicet electione operatur iniustum, et in electione propter quod de eo quod est bonum, et eligibile, sed de diminutis / plus quam sibi ipsi et minus proximo sed de eo quod est laboriosum / plus quam proximo et minus sibi, eth 5 / tt 1 / c 6

Iniustus qui aliis facit distribucionem / tunc tamen superhabundanciam quam defectum facit aliis tribuit quam alius, hoc non facit in eisdem quia in rebus nocivis attribuit aliis superhabundanciam in rebus utilibus defectum, eth 5 / tt 1 / c 6 vi eo to sol ...

Iniustus magnanimo non congruit fugere concomitantem nec congruit sibi iniusta facere eth 4 / tt 1 / c 1 / vi corpo sol ...

Iniustus dicitur triplex primo qui est illegalis transgressor legis 2o dicitur avarus quod plus de bonis sibi appetit quam debet / 3o dicitur inequalis qui minus vult habere de malis quam debet / nec vult equale dampnum cum proximo sustinere / eth 5 tt 1 / c 1 /

Omnis avarus iniustus eth 5 / tt 1 / c 1 / 5 / et avarus

Iniustus non solum dicitur ille / qui plus eligit de bonis / sed qui minus eligit in simpliciter malis id est in hiis que nocumentum inferunt et sunt hec sicut corporis ut labor periculum et in rebus ut in fortuna et in honore ut convicium / eth 5 / tt 1 / c 1 / vi ca col 6 ...

pm

Iniusticia est habitus / secundum quem sumus operativi iniustorum et secundum quem operamur iniusta et volumus iniusta / eth 5 / tt 1 / c 2

Iniusticia dicitur multipliciter / eth 5 / tt 1 / c 1 /

Illegalitas continet omnem iniusticiam sibi et est commune genus respectu omnis iniusticie eth 5 / tt 1 / c 1 /

Preter iniusticiam legalem est dare iniusticiam particularem / propter quod sic se habent / quod unum invenitur sine alio sunt realiter distincta sed iniusticia particularis reperitur sine aliis maliciis et econtra aliis potest peccare secundum iniusticiam legalem non tamen peccat secundum iniusticiam particularem ut si miles in bello abiecerit clipeum propter timiditatem et aliis obiecerit alteri opprobrium propter iram et non impenderet alteri auxilium propter illiberalitatem talis ille faceret iniuste legaliter et tamen non faceret iniuste secundum iniusticiam particularem quod consistet in rapiendo aliquam bonam indebite ... ille malicie sunt distincte que declinant ad distinctas fines sunt et idem iniusticia legali et particulari b. si quis committit adulterium causa luxuriae ipse dicitur iniustus legaliter non tamen iniustus in iniusticia particulari / sed si committit adulterium propter lucrum quia avarus est iniustus iniusticia particulari 3a ro / tra omnes malicias que sunt secundum quem iniusticia legalis semper sit relacio male operis ad quendam maliciam particularem ut si quis mechatus est in quo transgreditur iniusticiam legalem reducitur ad luxuriam / Si miles in bello fugit adducere contrarius reducitur ad timiditatis maliciam / Si autem ab indebite lucrum est surripere alienum solum ad simpliciter iniusticiam refertur propter hoc est signum ... eth 5 / tt 1 / c 3

Iniusticia particularis potest esse sine aliis propter quod quis avare facit tollendo alienum sepe contingit quod secundum nullam aliam maliciam peccat nec secundum omnes et tamen peccat secundum quandam maliciam eth 5 / tt 1 / c 3

Iniusticia particularis habet se ad iniusticiam legalem ut pars ad totum eth 5 / tt 1 / c 3

Iniusticia est duplex totalis partialis eth 5 / tt 1 / c 3

Iniusticia est utriusque extremorum scilicet pluris et minoris quam inquantum utrumque extremum scilicet plus et minus est inequalitas eth 5 / tt 1 / c 6

Iniusticia est habitus secundum electionem operativus iniusti et hoc iniustum est superhabundancia et defectus / cuiuslibet utilis vel nocivi quod sibi vel aliis quid preter proportionem / eth 5 / tt 1 / c 6

Iniusticia dicitur superhabundancia et defectus ro / quia in rebus commutabilibus et distributis est secundum superhabundancie et defectus / eth 5 / tt 1 / c 6

~~vide primo sol~~ se

oi

Iniustus propter personale et civitatem non semper
observat respectu earundem personarum sed est
sunt quiter(?) utrumque contingit quia qui illi modo hodie
dat plus ultra sua dignitate cras dabit
minus et citra sua dignitate eth 7 tt 1 c 6
Non quilibet faciens iniustum est iniustus quia
ad potest facere opus furis qui non est fur
et opus mechi qui non est mechus nec
quia non dicitur fur ex habitu et electione eth 7 tt
2 c 1
Iniustus si quis ad iniustam spem operis re
spiciat tunc talia operans videtur esse in
iustus sed ante fine operatus attendimus
tunc non est iniustus Ro. alibi quia ille est iniustus
nisi faciat operative finis iniustie quod con
tingit ex electione dicte in civitatis quia plus
habet in lucro et minus in dampno eth 7 tt 2 c 1
Primo tunc quis dicitur esse iniustus vel iniustus
quod operatur iniustum vel iniustum volens eth
7 tt 2 c 3 Ro Re iniustus
Ipse tunc solum aliquis est iniustus quod ad
electione infert actum nocumentum eth 7 tt
2 c 3 Re malus
Unde sit iniustificatio absque hoc quod operans
sit iniustus eth 7 tt 2 c 3 Re iniustificatio
Unde est iniustificatio et tunc habet iniustificans
dicitur malus et iniustus eth 7 tt 2 c 3 Re
Re iniustificatio
Iniustus est qui sicut iniustificationes quas fuit
ex electione facit iniustum ~~sed ex voluntate
agit~~ eth 7 tt 2 c 3 Ro quare facit communem
iustitiam distributivam et commutativam
Iniustus est e contra quidam qui solum est faciens ad
particulare iniustum quod est totaliter pravus sed
omnem maliciam eth 7 tt 4 c 1
Sicut ad dicitur esse timidus sed particulare malicia
non tamen sed totum sic et iniustus habet se proportio
nabiliter eth 7 tt 4 c 1 Re expositor sunt oi
Cum alius insidiose inferunt in iniurias sunt
iniustiores illis qui hoc manifeste faciunt
Ro et quia per hoc quod primum iniuriam ledunt per
dolum decipiunt eth 7 tt 1 c 6
Concupiscentia sed tactum est iniustior quam ira
eth 7 tt 1 c 6
Hec sunt iniustiora quibus maxime iuste
irascimur eth 7 tt 1 c 6
In continentia que est propter concupiscentiam est iniustior
quam que propter iram eth 7 tt 1 c 6
Incontinens non est iniustus eth 7 tt 1 c x

Tam iniustum facere quam iniustum pati ambo mala, quia utroque illorum consistit inesse plus vel minus quam medium iusticie requirit, tamen at est malum sed non mediocriter et conpatatiua malum est quod est plus vel minus eth 5 tractatu 2 c 1

Iniustum pati est minus habere quam medium iusticie exigit eth 5 tractatu 2 c 1

Iniustum facere est plus habere quam medium iusticie exigit eth 5 tractatu 2 c 1

Iniustum facere est peius quam iniustum pati, quia id est peius quod fit cum intencione malicie et animo iniuriandi quam id quod non, sed sic se habet iniustum facere et iniustum pati respectu bonorum, quia iniustum facere semper est vituperabile et fit cum malicia eth 5 tractatu 2 c 1

Iniustum facere semper est cum malicia et cum intencione malicie que dicitur iniusticia eth 5 tractatu 2 c 1

Iniustum facere semper est vituperabile eth 5 tractatu 2 c 1

Iniustum facere vel est cum malicia perfecta et simpliciter dicta vel habet se proxime ad perfectam maliciam, exemplum primi ut quando aliquis facit iniustum non solum voluntarie sed etiam ex industria et electione non tedii, exemplum secundi, cum aliquis facit iniustum non ex electione sed ex passione eth 5 tractatu 2 c 1

Iniustum pati est sine malicia eth 5 tractatu 2 c 1

Iniustum pati secundum se ipsum est minus pravum quam iniusta facere eth 5 tractatu 2 c 1

Iniustum pati quandoque de per accidens est peius quam iniustum facere, quia cum aliquis tunc iniustum patitur provocatur ad maiores iniusticias faciendas sed tunc aliquis contumeria quam patitur tanto indignatur quod pre indignacione se ipsum interficit (?) eth 5 tractatu 2 c 1

Iniustum est duo particulare et legale eth 5 tractatu 2 c 1

Iniustum particulare est aliud ab iniusto legali quia contingit quod aliquis qui est aliqualiter iniustus dicitur malus secundum aliquam particularem maliciam non tamen quod sit huius totum et universalem maliciam eth 5 tractatu 2 c 1

Iniustum facere est quoddam voluntarium et ex electione factum eth 5 tractatu 2 c 1

Cum primo passus est si ille idem vel simile tunc faceret ei qui iniuriam intulit non videtur facere iniustum, quia licitum est vim vi repellere eth 5 tractatu 2 c 1 vide expositorem ca T.

Omnia facta tyrannorum quia sunt violenta sunt iniusta politica 3 tractatu 2 c 3 vide vero in fine

T Facere iniustum simpliciter non consistit in committere se uxori vicine et percutere aliud talia, sed facere hoc cum delectacione et intencione iniuriandi et expedite eth 5 tractatu 2 c 2

Iusta et iniusta sunt in hiis rebus et personis in quibus ad esse potest ea que sunt bona simpliciter et absolute eth 5 tractatu 2 c 2 Require iustum

Que lex non iubet tanquam iusta prohibet tanquam iniusta eth 5 tractatu 2 c 1

Interficiens se ipsum non facit sibi ipsi iniustum formaliter, quia qui patitur hic volens nullus autem patitur iniustum volens eth 5 tractatu 2 c 1

Nullus patitur iniustum volens eth 5 tractatu 2 c 1

Interficiens se ipsum facit iniustum civitati sue et propter hoc videmus quod civitas cum aliquis se interficit dampnum infert ei qui occidit se ipsum exhibendo ei quandam inhonoracionem et vituperium, sicut faciendo corpus eius trahi vel precipit eum in sepulchro non relinqui et hoc est signum quod facit iniustum civitati eth 5 tractatu 2 c 1

Secundum particularem iniusticiam nullus potest sibi ipsi iniustum facere, quia qui facit iniustum secundum iniusticiam particularem plus habet de lucro et minus de dampno eo quod tunc plus sibi usurpat quam ei debetur, sed qui patitur iniustum habet minus eo quod aliquid sibi per iniuriam auffertur, sed si aliquis faceret iniustum sibi ipsi quod sic contingeret ad aufferre eadem iniusto haberet minus et ad dare eidem iniusto haberet plus quam ei possibile, quia tunc esset excedens se ipsum et habens maius et minus se ipso. Item facere iniustum semper sicut est quoddam voluntarium et electione factum, et est natura prius quam iniustum pati, quia est causa eius, sed si aliquis sibi ipsi iniustum faceret simul et idem aliquis ipso eadem simul ageret et pateretur secundum alterum et alterum, quod idem esset prius et posterius se ipso. Tercia racio, nullus patitur iniustum volens, sed si aliquis infert sibi ipsi nocumentum infert sibi ipsi volens. Quarta racio est quia nemo iniustum facit sine aliqua specie iniusticie, sed si aliquis secundum iniusticiam particularem faceret sibi ipsi iniustum, hoc esset secundum aliquam speciem iniusticie particularis, sed non secundum mechiam, eo quod nullus adulterat uxorem propriam, nec aliquis dicitur suffossor murorum, quod pertinet ad aliam speciem iniusticie, si fodit proprium murum, nec aliquis dicitur fur si recipit clam bona sua et sic de aliis speciebus iniusticie. Ideo per predictas iniustum pati, quia iniustum pati est pati ad preter voluntatem pacientis, sed hoc nullus facit vel Eth 5 tractatu 2 c 1 // vide in fine

I

Iniustus Qui in iniustum facit circa bona plus
accipit sibi de bono quam ad ipsum pertinet sed
qui iniustum patitur minus accipit sibi de bono
quam ei congruit eth 7 tt 1 c 9
In malis dampni faciens iniustum minus habet
de dampno et iniustum patiens plus habet de damp
no quia minus malum habet rationem boni et eligi
bilius per comparationem ad maius malum et quia
iniustum faciens plus accipit sibi de bono
ergo ipse accipit sibi minus de malo quam tenet
secundum rationem boni in ordine ad maius malum eth
7 tt 1 c 9
Iniustum patiens contrario modo se habet ad bonum
et ad malum quia plus accipit de malo et minus
de bono eth 7 tt 1 c 9
Qui facit iniustum minus habet de dampno sed qui
iniustum patitur plus habet de dampno eth 7
tt 1 c 9
Iniustum distributivum consistit sine proportione geometrica
secundum eo quod caret commensuratione et equalitate debite
proportionis eth 7 tt 1 c 7
Iusta operatio est medium inter iniustum facere
et iniustum pati eth 7 tt 1 c 6 // quere iniustum
In iniustis sunt electiones operatur iniustum et iniuste
eth 7 tt 1 c 6 quere iniustus
Iniustum pati consistit in habere minus de bonis
et magis de malis eth 7 tt 1 c 6
Iniustum facere consistit in habere magis de bonis
et minus de malis eth 7 tt 1 c 6
Contingit aliquem rem iniustam facere non
tamen esse iniustum secundum speciale vicium iniusticie
eth 7 tt 2 c 1
Non quilibet faciens iniustum est iniustus eth
7 tt 2 c 1
In quibus sit quod reperitur iniusticia in hiis reperitur
et iniustum facere et non econverso eth 7 tt 2
c 1
In iniustum facere consistit in sibi ipsi tribuere
plus de bono et minus de malo et alteri econverso
eth 7 tt 2 c 1
Iniustum et iniustificatio differunt quia iniustum est
aliquid quod debitum est esse contra iusticiam ut
ex sui natura sicut furtum adulterium vel
ex ordinatione legis sed hoc idem quod est passio
in effectu passio furandi vel adulterandi dicitur
iniustificatio quasi quid est quod factum et ex
tunc iniuste eth 7 tt 2 c 2
Antequam operatum est non dicitur iniustificatio
sed solum iniustum eth 7 tt 2 c 2
Aliquid est iniustum dupliciter vel ex sui natura
vel ex ordinatione legis eth 7 tt 2 c 2
Quedam sunt iniusta legalia quedam naturalia eth
7 tt 2 c 3

Secundum quos operatur ad inbitus et coactus tunc
per se loquendo nec facit iniustum nec iniustum
nisi per accidens et ineptus eth 7 tt 2 c 3 quere
iniustum
Iustum et iniustum possunt fieri absque iustificatione
et iniustificatione eth 7 tt 2 c 3 quere iniustum
Iniustus et iniustus reperitur aliquis per se et ad per
undens eth 7 tt 2 c 3 quere iniustum
Iniustum contingit tripliciter primo ex ignorantia
secundo sine conscio sine consilio et deliberatione per
habita tercio ex consilio et deliberatione prehabita
eth 7 tt 2 c 3
Iniustum quod fit absque iniustificatione quia
iniustum fit ex ignorantia et preter intencionem
iniustificatio autem per se sunt intencionem et cogitationem
eth 7 tt 2 c 3
Licet ea que per ignorantiam fiunt possunt de se sui genere
esse iusta vel iniusta tamen non habent rationem iustificationis
et iniustificationis eth 7 tt 2 c 3 quere ignorantia
rancia
Que fiunt propter iram vel aliam passionem non
fiunt iniusta quia faciens aliquid ex ira non incipit
nocere ex se ipso sed potius ille qui eum ad
iram provocavit sed ille qui facit ad ex pru
dentia incipit facere ex se ipso et faciens
aliquid ex ira non facit ex prudentia et per quas
nec ex malicia propter quod iniustus dici non debet
causa non sunt qui per machinas et insidias faciunt
iniustum removerint indubie quod factum sit
fecerit vel non fecerit hoc quod est iniustum sed quod
aliquid facit primum non dubitat de ipso faci
an fecerit vel non sed solum dubitat de
iusto an iuste vel iniuste fecerit eth 7 tt
2 c 3
Licet ea que per ignorantiam fiunt possunt de suo
genere iusta esse vel iniusta tamen non habent
rationem iustificationis et iniustificationis eth
7 tt 2 c 3 quere ignorantia
Iratus non efficit se iniustum pati illud cui
nocet eth 7 tt 2 c 3
Que fiunt ex electione proprie sunt iniusta quia eo
quod voluntarie operatur eth 7 tt 2 c 3
Si aliquis ex electione alteri nocet tunc per se et
proprie facit iniustum eth 7 tt 2 c 3
Iniustus est qui sunt iniustificationes quas facit ex
electione facit iniustum eth 7 tt 2 c 3
Omne iniustum facere est voluntarium eth 7
tt 2 c 9
Non omnis qui patitur iniustum similiter et
paciens patitur iniustum simpliciter et per se quia
eadem est ratio de facere et pati tamen circa iusta quam
iniusta sicut est de facere et pati et eth 7 tt
2 c 9

Non e idem facere iniustum inlicite et facere iniustum
simpliciter / eth 5 / tt 2 / c 2
Non est idem pati iniustum inlicite et simpliciter eth
5 / tt 2 / c 2
Non est idem iniustum facere et iniustum pati vo /
quia impossibile est aliquem pati dampnum iniustum posse nisi
aliquo faciente iniustum posse / eth 5 / tt 2 / c 2
Impossibile e aliquem pati iniustum posse nisi
aliquo faciente iniustum posse vo et / non passio
sit effectus illacionis / quia passionem mensurat
modus accionis / eth 5 / tt 2 / c 2
Impossibile e aliquem posse iniustum pati nisi
sit agens qui posse iniustum operetur / eth 5 / tt
2 / c 2
Iniustum facere est sicuter nocumentum inferre
preter voluntatem eius cui infertur et sciens
particulares circumstantias / eth 5 / tt 2 / c 2.
Nullus patitur iniustum volens posse quia si al
nos est iniustus sit quis patitur quod est voluntate
elegit / vo hoc est omnino iniustum et non consonum / eth
5 / tt 2 / c 2
Nullus vult posse iniustum pati / et perfecta
voluntate / eth 5 / tt 2 / c 2
Incontinens non vult posse iniustum pati sed
bene preter interiorem voluntatem / pacitur quod
quod est sibi malum et nocivum / eth 5 / tt 2 / c 2
Vide incontinens
Qui volens dat alteri ea que sunt ipsius non
patitur iniustum posse loquendo / sicut ut glauco
qui dedit homero arma aurea preciosa
centum boves pro novem bobus ut ipsum in
sui amore inclinaret / eth 5 / tt 2 / c 2 Ro
illius est / quia in potestate habentis est dare sua / vel
non dare Sed iniustum pati non e in potestate
illius / qui iniustum patitur sed in illo qui facit
iniustum / e
Iniustum pati non e in potestate illius / qui iniustum
patitur sed in illo qui iniustum facit vo e c
quia principium actionis semper est magete / principium
passionis non quia principium passionis est ipsa
accio a qua ipsa passio causatur / eth 5 / tt 2 / c 2
Iniustum pati e involuntarium / eth 5 / tt 2 / c 2
Qui distribuit preter dignitatem facit iniustum
et e iniustus / et ille qui plus accipit non
semper facit iniustum sed quandoque sic qui adhuc
ut habeat plus voluntarie operatur / quia
ille in quo e principium actionis / et qui volens
agit facit iniustum / et non ille in quo non e
principium actionis sed principium tunc actionis
distribucionis e indistribuente et non semper
in recipiente / eth 5 / tt 2 / c 2 Ra vo sicut
Iniustum inlicite dicitur sicut dicit ... iniustoli

tt ar 2 iniusta accio / dicitur attribui agenti principali
et non instrumentali sed tunc distribucionis iniuste
distribuens / plus preter dignitatem e causa
agens principalis recipiens instrumentalis / vel tunc
in iniusta distribucio debet attribui distribuenti et
non recipienti / et per consequens qui distribuit plus
facit iniustum et qui recipit non Ra vo / sicut
sicut judex in communibus ita sicut distribuens
in distribucionibus sed index in communibus
sicuter male judicans / preter civitatem et
dignitatem iniuste facit et non pars pro qua iniuste
fert sententiam vel et distribuens facit plus
preter dignitatem iniustum facit et non ille qui
plus recipit preter dignitatem eth 5 / tt 2 / c 2
Judex pignoraticiam iusti legalis male
iudicans / non facit iniustum posse loquendo nec
iudicium ab eo factum e iniustum posse / eth
5 / tt 2 / c 2 vo vide judex
Judicium factum a iudice male iudicante
pignoraticia iusti legalis non e iniustum posse
sed e quid iniustum / eth 5 / tt 2 / c 2
Vanus prudentis et famulus domini pa
prientis non faciunt iniustum per se sed
plus paciens vo hic est quia illi faciunt iniustum
posse / qui alteri nocent volentes et in quo e
principium huius actionis / sed tales non e in illis
eth 5 / tt 2 / c 2
Licet sit facile et in potestate hominis ut faciat
iniusta / tunc non e facile aliquem habitualiter
esse iniustum / nec e in potestate ipsius / aliquem esse habitua
liter iniustum / eth 5 / tt 2 / c 2
Facere iniusta materialiter est facile et in potestate
nostra sed facere ea ex habitu / et prompte et de
lectabiliter e difficile et non e in potestate nostra
eth 5 / tt 2 / c 2
Licet sit facile facere iniustum materialiter e tamen
difficile facere iniustum formaliter eth 5 /
tt 2 / c 2 vide facile pr
Facere iniustum posse et simpliciter e iniusto difficile
eth 5 / tt 2 / c 2 /
Non e sic quod iniustus non minus potest iniustum
facere sed magis quam si non esset iniustus eth
5 / tt 2 / c 2
Commisceri mulieri et percutere alium ut debello
fugiat rotis / non e iniustum posse sed solum per
accidens quod iniustum accidit illa in effectu operata
esse iniusta sed facere predicta prompte et delecta
biliter et ab habitu hoc e esse iniustum eth 5 / tt
2 / c 2
Commisceri aliene uxori et percutere proximum rotis
non e esse iniustum sed facere predicta prompte et
delectabiliter ab habitu iniusticie hoc e esse iniustum
Eth 5 / tt 2 / c 2 Vide 1 fol
Non iuvare fratrem et auxilium subtrahere fratri in
necessitate e iniustum quod prohibere [illegible] / eth
8 / tt 2 / c 3
Iniustus e percutere patrem quam quemcumque alium
eth 8 / tt 2 / c 3 / vide contra fol

Iniusticia in rebus commutabilibus et distributivis est
fractura superhabundancie et defectus quia iniustus
in ordine ad se ipsum semper querit habundanciam
rei utilis et defectum rei nocive et penalis
eth 5 tractatu 1 c 6

Lex solum datur hiis in quibus potest esse iniusticia
eth 5 tractatu 2 c 1

In quibuscumque reperitur iniusticia in hiis reperitur
et iniustum facere et non econverso eth 5 tractatu 2 c 1

Iudex iniustus non est homo ad eam quod sit ipsum
eth 5 tractatu 2 c 1 quia iniusticia est ad illud cum
ad nocet sed nullus nocet sibi ipsi sed
alteri eth 5 tractatu 2 c 1

Non est iniusticia ad se ipsum eth 5 tractatu 2 c 1

Cumque sit iniustificacio absque iniusticia et ma-
licia operantis eth 5 tractatu 2 c 3 quere verbo iniustificacio

Cumque sit iniustificacio cum iniusticia iniusticia
et malicia operantis eth 5 tractatu 2 c 3 quere
verbo iniustificacio

Ira est quedam immanifesta iniusticia eth 5
tractatu 2 c 3 quere verbo ira

Quibuscumque contingit in bonis exterioribus
habundare et deficere in hiis est iusticia
et iniusticia eth 5 tractatu 2 c 6

Solum illi qui habent se in bonis exterioribus bene
possunt aliis convivere secundum iusticiam et iniusticiam
et quia quisque superhabundat quisque deficiunt
eth 5 tractatu 2 c 6

Secundum particularem iniusticiam nullus potest sibi
ipsi iniustum facere eth 5 tractatu 4 c 1 quere verbo
iniustum

Non omne voluntarium sit cum iniusticia eth
5 tractatu 4 c 1 quere verbo voluntarie

In platonicos iniusticia videtur esse hominis
ad se ipsum propter partes anime rationalis et mor[alis]
quia in hiis partibus contingit hominem pati preter suum
ipsius appetitum eth 5 tractatu 4 c 1

Iniusticia est turpior et deterior homini iniusto quam
econverso [illegible] si attendimus causam et formam turpitudinis
iniusticia est turpior quia homo est turpis propter in-
iusticiam et propter hunc [illegible] sed si autem at-
tendimus nocumentum et crudelitatem in iniurie tunc
homo iniustus peior est quia multiplicius nocere
potest quam iniusticia que est res inanimata eth 5
tractatu 1 c 6

Iniusticia et iusticia augmentatur et dimi-
nuitur per comparacionem ad maiorem vel minorem ci-
vitatem eth 8 tractatu 2 c 3 quere verbo iusticia

Maior pars iniusticiarum que committuntur
ex voluntate hominum fiunt propter cupiditatem honoris
et pecunie pol 2 tractatu 2 c 1.

Iniusticia est duplex prima in invadillatam
personam secunda in subtraccione bonorum exteriorum
pol 7 tractatu 3 c 1.

Iniustum est tunc equales inequalia
pertractare bonis pol 3 tt 3 c 2

Iniustitia est inequales secundum virtute equaliter recipere et equales secundum virtutem inequaliter recipere pol 3 tt 3 c 2

Non est iniustum unum principari aliquibus sibi similibus et equalibus secundum virtutem et naturalem dispositionem similiter iustitie eos vicissim et in ordine principari pol 3 tt 3 c 2

Inter bonum et malum iustum et iniustum est medium ... ett 3 c 4

Immagnatio ... non omnium ymaginationum ... aliquid in re ... quibus potest ymaginari ... in duplo vel quadruplo maior ... non est in re phisicorum 3 tt 2 c 6

Anima animalia ... mobilia ... de anima 3 tt 2 c 3
... animalia affixa petris
... monetur ... ut appetitus ... moz
... ymaginatur de anima 3 tt 2 c 2
... appetitus ... monet ... mobile de anima 3 tt 2 c 2
... mobile ... mobile de generatione ... tt 3 c 1
... mobilia ... celestia
... vide ...

Immobilia si ... est ... mobile ... non ... phisicorum 1 tt 2 c 1

Immobilia non ... in se principium ... a motu non ... phisicorum 2 tt 4 c 1

... monetur et ... per se ... in mobile ... phisicorum 2 tt 4 c 1

Est quedam monetum immobile phisicorum 8 tt 1 c 2
... sicut deus

Locus est quoddam immobile phisicorum 4 tt 1 c 1
Locus ... est vas immobile phisicorum 4 tt 1 c 4

Unde locus simpliciter immobilis et locus ... locus simpliciter ut ... est ... in ... distantia ... locus ... in mobilitate ... mobilitate ...
phisicorum 4 tt 1 c 4

In mobile dicitur tribus modis ... quod simpliciter in potentia est moveri ... in visibili ... deus ... quod ... tempore ... tarde incipit moveri ... valde tarde dicitur immobile sicut lapis magnus ... quod natum est moveri ... et quod aptum natum est moveri ... et qualiter ... natum est moveri sicut terra dicitur immobile phisicorum 4 tt 1 c 3
... admonetur per se in mobile
phisicorum 8 tt 2 c 4

Anima motus ... in mobile ... vite ...
... monetur ... in mobile sine fuit unum vel plura phisicorum 8 tt 2 c 6

... motor ... mobile phisicorum 8 tt
... c 5

... principia ... mobilia ... non esse sine generatione et corruptione phisicorum 8 tt 2 c 4

Impossibile est omnia principia immobilia ... esse ... non esse phisicorum 8 tt 2 c 4

Multa sunt mobilia ... in se ... principia immobilia per se et ... mobilia ... per se monetur et per se motum ... sunt generabilia et corruptibilia phisicorum 8 tt 2 c 4

Monens primum est simpliciter immobile phisicorum 8 tt 2 c 4 ... primum

... monens simpliciter ... mobile esse phisicorum 8 tt 2 c ... primum monens

Primum motor est simpliciter immobile per se et per accidens phisicorum 8 tt 2 c ...

Motor primum est immobile phisicorum 8 tt ... c 3
... primum

... immobiles ... 2 tt ... c 2
... immobiles ... tt 3 c 2
Multa sunt animalia immobilia ... de anima 2 tt ...
Multa sunt animalia ... de anima 3 tt 2

... immobilia ... mobilia

Iniustificatio | Iniustificatio est sic dicta una co[n]sistit in hoc quod inest de bonis et magis de malis
et hoc est iniustum pati. Alia est hoc magis de
bonis et minus de malis et hoc est iniustum facere
eth 5 tc 1 c 6

Iniustum et iniustificatio differunt eth 5 tc 2 c 2
vide iniustum

Cuius oppositum est non dicitur iniustificatio sed
solum iniustum eth 5 tc 2 c 2

Iniustum potest fieri absque iniustificatione eth 5
tc 2 c 3

Iustificatio et iniustificatio diffiniuntur et
specificantur voluntario et involuntario eth 5
tc 2 c 3 vide iustificatio

Iniustum quandoque fit absque iniustificatione eth
5 tc 2 c 3 vide iniustum

Licet ea que per ignoranciam fiunt possunt dici
quid iusta vel iniusta esse tamen non habent racionem
iustificacionis et iniustificacionis eth 5 tc 2
c 3 vide ignorancia

Aliquando fit iniustificatio absque iniusticia et
malicia operantis quia si aliquis propter iram sine deli-
beracione premissa alterum ledat fieret iniusti-
ficatio et tamen sine iniusticia operantis sed
ex passione sicut dicitur quod non inferret
nocumentum propter maliciam sed ex passione eth
5 tc 2 c 3

Aliquando fit iniustificatio cum iniusticia et malicia
operantis quia si aliquis ledit cognoscentem ex
consilio et deliberacione premissa eth 5 tc 2 c 3

Aliquando fit iniustificatio absque hoc quod operans
sit malus vel iniustus propter quod si aliquis infert
nocumentum ex iram solum ille facit iniustificationem
et tamen non dicitur iniustus quia hoc non operatur
ex habitu iniusticie sed ex ira 2 c 3 quod ex ira
operatur manifeste non dubitatur de facto sed
dubitatur de iusto an sit factum iuste vel iniuste
sed non est de iniusto quia non negat factum et non
dubitatur de facto quod sit iniustum eth 5 tc 2 c 3

Aliquando est iniustificatio et tamen hoc iniustificans
dicitur malus vel iniustus puta quando iniustificans
infert nocumentum ex consilio et deliberacione premissa
et tunc dicitur malus vel iniustus ex habitu
iniusticie hoc faciat eth 5 tc 2 c 3

Iniustus est qui sic iniustificatur quod fuit ex
electione facit iniustum eth 5 tc 2 c 3

[illegible]
Et iniustum [illegible] dicitur [illegible] 5 tc 1
Ad hoc quod iniusti [illegible] mala quod [illegible]
Et iniustum et iniustus [illegible] 5 tc 1

In malis | Res sempiterna est in malis met[aphysica]
7 tc 2 c 1

In malibus nichil prohibet facere esse semper
et melius intellectum [illegible]
[illegible] intellectum [illegible]
[illegible] in sempiternis [illegible]
7 tc 2 c 1 vide idem

[illegible] 3 tc 1
[illegible] 3 tc 1

Impassibilis | Impassibilia omnia sunt separata esse
impassibiles met 7 tc 2 c 3

Contra impassibilia sunt [illegible]
[illegible] met 7 tc 2 c 1
Celum est sempiternum et impassibile et [illegible] 1 tc 1 c 3
Ex celo sit causa [illegible] optima [illegible]
[illegible] c 2
[illegible] de gen 1 tc 2
Oportet [illegible] impassibile de anima 3 tc 1
agens est [illegible] impassibile de gen 1 tc 3 c 1

In inimicus | Inimici [illegible]
pare volunt [illegible] pol 2 tc 2 c 1
Probitas [illegible] valde [illegible]
tc 2 c 1

[illegible] qui valde diligit [illegible]
fuit [illegible] valde crudeles [illegible]
[illegible] diligit [illegible] pol tc 2 c 1
Inimicicia [illegible] phis 3 tc 1 c 3
In [illegible] phil 3 tc 1 c 3
[illegible]
de gen 1 tc 1 c 2

Primum agens est impassibile [illegible] de gen 1 tc 3 c 2
[illegible] de gen 1 tc 3 c
In primis agentibus est impassibilitas de gen 1 tc 3 c 2
Agens et passivum [illegible] de gen 1 tc 7 c 3

Ingeniti omnis ingenitum talis corruptibile generatione secundum naturam pol. 1 tt 3 c 3
Artifices in genitu tales remote sed et magnificatione secundum naturam pol. 1 tt 3 c 3
Artifices in genitu tales non cognoscere virtutes moralis pol. 1 tt 3 c 3

8 In mobile malis scientia est de inseparabilibus non de in mobilibus metaphysice 6 tt 1 c 1
Mathematica quod est de in mobilibus sed non de separabilibus contingit esse quia sunt ea que in materia metaphysice 6 tt 1 c 1
Prima philosophia tamen de in mobilibus et de separabilibus metaphysice 6 tt 1 c 1
Omne tamen se in mobilibus et separata maxime sunt sempiterne quia tales sunt tam specialiter apparentium ad sensum metaphysice 6 tt 1 c 1
Causae in mobilibus et separate sunt causa aliarum apparentium ad sensum metaphysice 6 tt 1 c 1
De in mobilibus non est deceptio contingit quando sit quod aliquid sit verum et aliquid falsum metaphysice 9 tt 2 c 3 quere post deceptio
Intellectus in mobilibus in quibus potest esse aliqua dubitatio sed in non parvum in quibus sed alius ... tale sit semper ... ut quid sit cognitum non est ... idem una non contingit quia id semper ... ut non quia est aliquid potest esse tale et aliquid potest non tale cum semper eodem modo se habeat metaphysice 9 tt 2 c 3
Necesse esse aliquam substantiam in mobilem et sempiternam metaphysice 12 tt 1 c 1 quere post substantia
Est dare substantiam sempiternam in mobilem metaphysice 12 tt 2 c 1 quere post sempiternum
In mobilibus in mobilibus ... sunt quidem ... finis ... et ... in intentione agentis metaphysice 12 tt 2 c 2
Natura movens primum in mobile est eius in mobile tempus in actu et non ... alio ... metaphysice 12 tt 2 c 2
Primum principium ... est in mobile ... contingit ... metaphysice 12 tt 2 c 3 ... / sol. R

Insanabiles corpore homines ... adultus ... insanabiles ... eth. 10 tt 3 c 1
Insanabiles ... illi quod sunt ... in malo obstinati ... sed decimi ... eth. 10 tt 3 c 1 H

Iniuste Omnis ... iniustum operatur ... sed ... non ignorant ... iniuste agere eth. 5 tt 2 c 3
Iudex cognoscens iniustum legale et iudicans iniuste ut propter gratiam vel propter penam ... et ... iniuste eth. 5 tt 2 c 4
Iudex quod propter gratiam vel odium iniuste iudicat plus habet quam sibi debetur eth. 5 tt 2 c 4 ... iudex
Divitiones bonorum ... et ... pauperibus sunt iniuste quia violente pol. 3 tt 2 c 3

Ppm

¶ Iniuste. Qui habent bona fortune sine virtute iniuste honores dignificant eth 4/ tt 2/ c 2. Item Re bona fortune /b. expo.to tot

¶ Immobile non omnia que sunt esse primum sunt immobilia eth 7/ tt 2/ c 2/ Re natura
Synesis non est de entibus sempiternis et immobilibus/ eth 6/ tt 3/ c 2/
Aliqua est sola et non sempiterna immobilia ....
....
....
Quilibet Sempiternus et immobilibus ... violentia ... ppter violentiam
... eth 6/ tt 1/ c 1/ vi expo.to ... tot

¶ Innominatum/ Virtus opposita Iactantie est innominata pro nomine eth 4/ tt 8/ c 1/
Vtile est preter naturam de virtutibus innominatis eth 4/ tt 8/ c 1/ p.e Re vtile

¶ Innominatus/ Qui deficit timendo innominatus est/ eth 2/ tt 3/ c 1/
Multa tam in medijs quam in extremitatibus innominata sunt/ quia raro eueniunt vel ... quod homines non aduertunt/ eth 2/ tt 3/ c 1/
Eam de medio quam extremis plura sunt innominata eth 2/ tt 3/ c 1/
Qui habundat in timiditate innominatus est/ eth 4/ tt 1/ c 2/
Multa extrema sunt innominata/ eth 4/ tt 1/ c 2/
Medium circa mediocres honores est innominatum/ eth 4/ tt 6/ c 1/
Circa iram tam medium quam extrema innominata sunt eth 4/ tt 11/ c 1/
Defectus ire est innominatus/ eth 4/ tt 11/ c 1/
Habitus medius circa dicta et facta hominum est innominatus eth 4/ tt 8/ c 1/ ... ab antiquis
Placiditas et blandicies opponuntur adinuicem ... medium non nominatum/ eth 4/ tt 8/ c 1/ ...
tot

¶ Iniquitus/ Opponitur omni virtuti sunt delectabiles et quidem attingunt suum finem eth 4/ tt 1/ c 4
Delectabiliter operari non conuenit omnibus virtutibus nisi in quantum actus attingit suum finem/ eth 4/ tt 1/ c 4/
Studiosus inquantum studiosus gaudet in actionibus que sunt a virtute/ eth 10/ tt 3/ c 2/ Re studiosus vi expo.to

¶ Insanabilis/ Illiberalitas est insanabilis/ eth 4/ tt 3/ c 3/ ... i ao ....
Intemperatus est insanabilis/ Incontinens sanabilis eth 7/ tt 4/ c 8 vi expo.to

¶ Insipientes homines non habent vsum rationis/ eth 7/ tt 1/ c 6

¶ Insensibilitas indeclarando non est humana ... non sit humane nec pro ... ceterae reliqua alia quam sunt ... differentia ... eth 2/ tt 2/ c 2/
Insensibilitas indeclarando raro contingit eth 2/ tt 2/ c 2/
Habitus insensibilitatis est malus/ eth 7/ tt 1/ c 10
Insensibilitas in paucis reperitur et raro eth 7/ tt 1/ c 10

¶ Insensibiles. Qui omnes voluptates fugit effectum insensibilis eth 2/ tt 1/ c 2/
Deficientes circa delectationes illis non est nomen impositum tamen possunt dici insensibiles/ eth 2/ tt 3/ c 1/
...
¶ Intemperantia ... et ... dicitur intemperantia eth 2/ tt 3 c 1/ ... in fol ...

¶ Temptans conscendere ultra posse est insipiens eth 4/ tt 4/ c 1/
Qui se magnificat magnis non sui dignitate sine mente est insipiens/ eth 4/ tt 4/ c 1/
Nullus qui secundum virtutem operatur est insipiens et stultus/ eth 4/ tt 1/ c 1/ que i ao ...

¶ Insidiator/ Qui premeditatus iniustum operatur et perfectionem non ignorat se iniuste agere eth 7/ tt 2/ c 3/
Incontinens non est insidiator/ eth 7/ tt 1/ c 10
Re incontinens

¶ Instrumentum/ Quedam agentia tam animata quam inanimata secundum instrumentaliter eth 7/ tt 2/ c 4/ ut gladius manus famulus/ ... i ao ...
Adoponens ... opus est hominum ... et instrumentis/ eth 10/ tt 2/ c 6
Speculanti sunt vite necessaria/ nulla autem ... et instrumentorum et ... exteriorum ad suas operationes ... eth 10/ tt 2/ c 6 ... in fol ...

Ppm

Intemperatus. Qui omni voluptate fruitur et nullam vitat, efficitur intemperatus / eth 2 / tr 1 / c 2 /

Qui recedit ab omnibus voluptatibus, et hoc ipso efficitur intemperatus / eth 2 / tr 1 / c 3

Amatores fabularum et delectantes in fabulis audiendis vel referendis et qui dies consumunt loquentes de dictis vel factis inutilibus, non dicimus intemperatos, sed garrulos / eth 3 / tr 2 / c 1 /

Qui gaudent in delectationibus que nascuntur per visum non dicuntur ex hoc temperati vel intemperati, sicut de coloribus, figuris, picturis / eth 3 / tr 2 / c 1 /

Qui superhabundat delectando in melodiis et cantu vocum humanarum et ypocrisi et similitudine vocis humane nullos dicit eos esse temperatos / eth 3 / tr 2 / c 1 /

Circa odores delectantes, si sic, non sunt aliqui temperati vel intemperati / eth 3 / tr 2 / c 1 /

In odoribus pulmentorum vel ungentorum sive relatas ad res odorabiles gaudent intemperati, sed quia per hoc fit eis rememoratio et est preparatio ad concupiscibilium, in quibus intemperati delectantur / eth 3 / tr 2 / c 1 /

Gaudere in odoribus pulmentorum vel ungentorum intemperati est / eth 3 / tr 2 / c 1 /

Intemperati et temperati parum vel nichil utuntur gustu, si sic / eth 3 / tr 2 / c 1 /

In iudiciis saporum non multum gaudent temperati et intemperati / eth 3 / tr 2 / c 1 /

Intemperati multum gaudent in cibis et potibus et venereis / eth 3 / tr 2 / c 1 /

Omnis delectatio intemperatorum consistit in quodam usu rerum delectabilium qui fit per tactum / eth 3 / tr 2 / c 1 /

Delectationes tactus quas prosequuntur intemperati non sunt circa omne corpus, sed solum circa quasdam partes corporis / eth 3 / tr 2 / c 1 /

Multi errant et intemperate vivunt circa delectationes sensibiles, quia circa eas prosequuntur tales delectationes plus quam oportet et sepius quam oportet / eth 3 / tr 2 / c 2 /

Intemperati circa delectationes peccant et superhabundant / eth 3 / tr 2 / c 2 / sed vide peccato

Intemperati in ambobus gaudent, que sunt sibi maxime odibilia / eth 3 / tr 2 / c 2 /

Intemperatus quibus dicitur, quia contristatur plus quam oportet dolet quia abstinet a delectationibus et non adipiscitur delectabilia que concupiscit / eth 3 / tr 2 / c 2 /

Intemperatus contristatur propter absentiam delectationis, sed absentia rei maxime desiderate contristatur inde desiderante, sed intemperatus maxime

desiderat delectabilia / eth 3 / tr 2 / c 2 /

Non enim corpore delectatio ipsi intemperato tristitia fiunt, quia ipse concupiscit omnia delectabilia vel saltem maxima, et quando non adipiscitur delectationem concupitam, tunc contristatur / eth 3 / tr 2 / c 2 /

Intemperatus concupiscit omnia delectabilia vel que sunt maxime delectabilia, quia ex quo delectationem appetit tanquam finem, sic appetit omnia que delectationem faciunt / eth 3 / tr 2 / c 2 /

Intemperatus in electione delectabilium non regulatur ratione, sed ducitur concupiscentia, ut licet delectabilia eligat pro aliis, sive que sunt bona utilia vel honesta / eth 3 / tr 2 / c 2 /

Intemperatus contristatur quando non adipiscitur delectationem concupitam / eth 3 / tr 2 / c 2 /

Concupiscentia intemperati semper est cum tristitia / eth 3 / tr 2 / c 2.

Nullus concupiscit nichil esse intemperatus, sed secundum singularia delectabilia / eth 3 / tr 2 / c 3

Qui sunt moderantes et consumptores suarum divitiarum per intemperantiam ciborum et venereorum dicuntur aliquando prodigos / eth 4 / tr 3 / c 1 /

Intemperati prodigi dicuntur esse pessimi / eth 4 / tr 3 / c 1 / sed vide prodigi

Intemperati proprie non dicuntur prodigi / eth 4 / tr 3 / c 1 /

Multi prodigorum sunt intemperati / eth 4 / tr 3 / c 3

Intemperatus non est circa omnia delectabilia, sed solum circa delectabilia gustus et tactus / eth 7 / tr 1 / c 3

Intemperatus ex electione prava ducitur ad prosequendum, estimans semper sequi oportere delectabile quod sibi presentialiter offertur propter eorum corruptionem, sed incontinens, eo quod habet sanam rationem, existimat non prosequi bonum delectabile, sed tamen prosequitur propter victus concupiscentiam / eth 7 / tr 1 / c 3

Temperatus et intemperatus ex electione prosequuntur delectationes, incontinentes et continentes sine electione / eth 7 / tr 1 / c 2

Intemperatus est peior quam incontinens / eth 7 / tr 1 / c 2 / sed vide incontinens / eth 7 / tr 1 / c 8

Intemperatus ex electione querit delectationes corporales et tristicias ante non, propter hoc quod veniunt alias sed propter eorum, sive quia fugere querit tales tristicias propter se / eth 7 / tr 1 / c 7

Intemperatus est peior quam incontinens / eth 7 / tr 1 / c 7 / sed vide peior / eth 7 / tr 1 / c 8

Intemperatus opponitur temperato / eth 7 / tr 1 / c 7 / hinc qui minus delectatur in ludo, nec est incontinens nec intemperatus, sed mollis / eth 7 / tr 1 / c 7

Intempatus e peior q incontinens p3 Intempatus penit impenitens incontinens penitens qr passione recedente incontines in eu dolz de pecto commisso i2 ille e peior qz de pecto morbus z insanabilior detinto e peyor ra io Intepancia assilatur egritudinib; q continue inferunt homi sicud ydropisi z tysi incontinencia assilatur egritudinib; q no continue inuadunt hoien sed epylensiam sed malu continuum e peius no continuo i2 ra io malu latens e peius z piculosius q malu manifestu qr tale minus pt curari modo i tempancia e malu latens eo q intepati iam habent racionem corruptam z ex deceptione estiment ee bonu id qd e malu ideo non considerent nec sciunt ee malu q opant2 oppositu e de incontinentib; eth A tt 1 c 8

Intepatus non e penitens p3 qr i manu pelcionem ipius delectationib; q elegit tamq fine sed nullus deco qr eligit opatur sed magis delectabilit2 eo sentit2 p al eth A tt 1 c 8.

Intepatus z insanabilis incontinens sanabilis eth A tt 1 c 8

Intepatus facit malum ex electione sibi ppria sed incontinens non eth A tt 1 c 8

Intempatus no e facile transgredibilis i non faciliter reuertit2 ad rectum iudiciu q qr peccat ex electione z pp maliciam sui habitus credit hmoi delectaciones ee pse bonas ideo non faciliter recedit ab hmoi estimacione peruersa eth A tt 1 c 8.

Intepatus e ille qui h3 puersam estimaciones desiue f q bonu e prmas delectaciones p sequi eth A tt 1 c 8

No omis qui s2 delectacionem e intepatus f pruus ut incontines sed qui s2 turpem delectacionem g Intepatus si electione facit puus si ex consuetudine viciate ut na prcosa incontinens q pua corrupcia virtus aute e greditur eth A tt 1 c 10

Intepatus assilatur ciuitati bnte legib; sed prauis q qr ex iudicio proprie racionis malis psequit2 eligibilit2 eth A tt 1 c 10

Qui superhabundancias delectacionum corpalium querit dicit2 intempatus eth A tt 2 c 2

Intempatus sclitum usatur oce delectaciones corpales eth A tt 2 c 3

Nota Ro qre Intepatus dicit2 ee prauus in psequendo delectaciones qr psequitur superhabundancia delectacionum z no ideo q querit delectaciones tu sed qd sit2 nece ad consistenciam na al omes eent praui qr oes gaudent bono eth A tt 2 c 3

Iuuenes z Melancolici qr semp querunt superhabundanciam delectacionum ideo plerumq fiunt intempati z praui eth A tt 2 c 3

Rytus iuuenum facit eos magis intempatos pol A tt 3 c 3

Iuuencule quo magis cito coyre incipiunt eo magis intempatiores fiunt pol A tt 3 c 3

Impotentia est privatio potentie et talis pri-
vatio sicut potentia existens in subiecto quod est aptum natum
habere potentiam metaphysice 4 textu 256

Impotentia dicitur tripliciter vnus pro privatione
potentie sicut sit aptum natum habere ubi non
2us quod est aptum natum habere metaphysice 4 textu 256
Non sic quod impotentia dicitur in pueris et in
potentiis generativis et vir et eunuchus metaphysice
4 textu 256

Impotentia dicitur secundum duos scilicet actiua et passiua
viz potentia manendi simpliciter vel bene metaphysice
4 textu 256

Impotentia et non posse est privatio potentie
metaphysice 9 textu 1c1
Contra modos dicitur potentia tot modis dicitur impotentia metaphysice
9 textu 1c1

Impotentia est privatio contrariati potentie metaphysice 5 textu 2

Omnis remissio motus et velocitas sit per potentiam
monet de celo 2 textu 1c6
Omnis potentia diffinita est per naturam propriam
animalibus omnibus et potentie exceptis remissio
velocitatis motus sit tantum remissio est
pro natura corporis dicitur potentie ...
monet de celo 2 textu 1c6
In animalibus potentie omnibus sunt per naturam
de celo 2 textu 1c6
Corpora celestia non habent agere potentiam de
celo 2 textu 1c6

Instrumentum natura non statuit unum instrumentum
nisi ad unum opus quod perspicue pol i tc i c i
Sic optime fiet omnia quando unum instrumentum
non deseruit multis operibus sed uni tantum pol
i tc i c i
Unicuique arti necesse est habere conveniencia instru
menta si debet perficere opus suum pol i tc i c 2
Instrumenta quedam sunt inanimata ut guberna
culum, quedam animata ut remus quem animatum ut pro
reus qui custodit anteriorem partem navis
pol i tc i c 2
Sicut in artibus sic eciam in instrumentis quod con
stituit instrumentum motum ab artifice ita et instrumentum
ad imperium principantis pol i tc i c 2
In domo est duplex instrumentum animatum ut instru
tum inanimatum possessio domus ut vestibus
pol i tc i c 2
Multitudo instrumentorum tam animatorum quam in
animatorum in domo est tota possessio domus pol
i tc i c 2
Servus in domo est instrumentum super alia instru
menta quia utitur aliis instrumentis pol
i tc i c 2
Servus sunt diligere et movere instrumenta inanimata
pol i tc i c 2
Instrumenta non possunt seipsa movere et dirigere
pol i tc i c 2
Tubae operationibus sed tamen actio quam perfectio
dirigit in instrumentis pol i tc i c 2
Nullus artifex utitur in instrumentis infinitis mul
titudine neque magnitudine pol i tc 2 c i
Antiqui reprobaverunt illa instrumenta scilicet pecta
des barbatum septigona trigona iambi
pol 8 tc 2 c i
Instrumentis instrumentorum non impedit operacionem materie
philosophorum ac tc 2 c 2 oppositum super operacio
Intencio non alia principaliter instrumenta sed pro figurans
philosophorum ac 2 c 2 tc de polactis
Diversitas instrumentorum non diversificat species motus
philosophorum ac 2 c 2
Anima perfecta corporis physici instrumenta ac 8 ar 2 tc 2 c i
Instrumenta quidem et calor et diversa ab operacionibus
ar 2 tc 2 c i | vi i ad sexto II

Intencio principaliter legislatoris principaliter intendit
principale bonum subditorum vel bonum quod
principantis et subiecti principaliter tamen subiectorum
et participatur bonum privatum pol 3 tc 2 c i
Tyrannus non intendit utile communi sed solum
propriam quamquam intendit delectacionem sui
ipsius pol 4 tc 3 c i
Rex principaliter intendit bonum quod regni proprium
pol 4 tc 3 c i | vi i ad sexto

Virtute viri prudentis et optimi legislatoris est
optimam ad meliorem finem intencionem
dirigere pol 1 tc i c 2 Intencio

Intepancia 2 tpancia sunt circa eodem contrarie
2 v̄ cōtinencia sine electione / eth 7 / tt 1 / c 9
Continencia 2 v̄ cōtinencia ex vna pte, 2 tpanti
2 i tpancia ex ā pte, conuenit 2 differunt / eth
7 / tt 1 / c 9 / p̄z r̄o intepancia
Tpancia 2 intepancia solum sunt circa de
lectiones nāles et humanas / eth 7 / tt 1 / c 6
Intepancia est malicia continua / i. est habitus
pque continue aliquis eligit mala opari
et qz p maneria puersi habitus, hz remen
continue copptam sibi eis / eth 7 / tt 1 / c 8
Intepancia assimilatur ydropisi 2 tysi ydro
pisi pp maliciam remedio oppinetem / qz in y
dropisi est continua oppressio humorum, tysi
pp calorem corpus inflamante qz in tysi
est caloris inflammacio eth 7 / tt 1 / c 8
Intepancia est malum latens, qz qz intepati
hunt iam remorsum extinctum / 2 ex delectatione
estimant esse bonum id quod est malum ideo non
considerant nec sunt esse malum / qz spant
eth 7 / tt 1 / c 8
Incōtinencia 2 intepancia conueniunt differunt
eth 7 / tt 1 / c 8 / quere r̄o incōtinencia
Intepancia est malicia simpliciter dicta r̄o
qz peccat sibi electionem / eth 7 / tt 1 / c 8
Intepancia peccat sibi electionem / eth 7 / tt 1 / c 8
Incōtinencia 2 intepancia non sunt omnino similes
idem / eth 7 / tt 1 / c 8
Incōtinencia 2 intepancia / licet non sunt omnino
similes, tamen sunt similes racione sed poe
demodokos dixit ad millesios, eos reprehe
dens / licet millesii non sunt stulti etc eth
7 / tt 1 / c 8
Incōtinencia 2 intepancia in duobus differunt / eth
7 / tt 1 / c 8 / quere r̄o incōtinencia
Non r̄oz / quare intepancia sola dicitur oppositum
tepancie, qz aliud vicium oppositum tpancie
inuenitur 2 raro / eth 7 / tt 1 / c 10
Quere superhabundante delectationem totaliter
inducit intepancia 2 puritate / eth 7
tt 2 / c 3 etc.
Artifices mutorum ppter intempediuncia impe
diuntur ab opibus eorum ~~tt 1 c~~ pati tt 3 c 3

Intempancia facilius mouent ad intepan
ciam quam ad tpanciam / eth 2 / tt 3 / c 2 /
Intepancia est circa delectationes et tristicias / eth
3 / tt 2 / c 1 /
Intepancia est circa delectationes corporis 2 tactus
p̄z ipsa est circa delectationes corporales, et non circa
omnes r̄o / eth 3 / tt 2 / c 1 /
Intepancia est iuste exprobrabilis et vitu
perabilis p̄z qz i est nobis sibi sensum sibi
quem omnia alia nobiscum communicant scilicet sibi
tactum / eth 3 / tt 2 / c 1 /
Intepancia i est nobis sibi illum sensum sibi
quem omnia alia nobiscum communicant / 2 non sibi id
quod est proprium habemus eth 3 / tt 2 / c 1
Opus intepancie homo assimilatur bestiis
eth 3 / tt 2 / c 1 /
Opus intepancie homo dicitur bestialis / eth
3 / tt 2 / c 1
Delectationes maxime liberales homini appropriat
2 sibi eorum facte non sunt delectationes circa quas
est intepancia eth 3 / tt 2 / c 1 / p̄z r̄o delectatio
Intepancia est quedam superhabundancia circa
delectationes / eth 3 / tt 2 / c 2 /
Intepancia est vituperabilis / eth 3 / tt 2 / c 2
Vicium intepancie est magis voluntarium quam
vicium timiditatis p̄z intepancia est pp delectationem
timiditas pp tristiciam non magis voluntarium simpliciter
ad delectationem quam ad tristiciam / eo quod magis est ex volu
ntate habens abstinere a delectabilibus quam sustinere
tristabilia 2a r̄o sed quod corrumpit naturam habentis
est minus voluntarium eo quod salvat naturam ipsius
sed tristicia superestant 2 corrumpit naturam habentis
2 delectatio salvat eam qz sua et naturalissima
inclinacio cuilibet rei est in pparando naturam 2 i ea p
quod salvat suam naturam / eth 3 / tt 2 / c 3 /
Intepancia magis assimilatur voluntario
quam timiditas / eth 3 / tt 2 / c 3 /
Intepancia est vicium magis exprobrabile
quam timiditas p̄z delectatio aliquod vicium est magis
exprobrabile, quanto facilius potest vitari / sed vi
cium intepancie facilius potest vitari quam timidi
tatis r̄o qz facile est assuescere bene operari
circa hec / circa que est tempancia 2o qz est
vicium magis voluntarium / eth 3 / tt 2 / c 3
Timiditas non est eodem modo voluntaria sicut
intepancia / eth 3 / tt 2 / c 3 /
Intepancia est vicium maxime exprobrabile
2a r̄o / qz maxime repugnat excellencie
2 honori hominis / eth 3 / tt 2 / c 3 / 2o / qz maxime
repugnat eius claritati in quantum romus ob
fuscat et eius famam obnubilat /
Vicium intepancie conuenit i nomine cum pecc
puerorum / p̄z sed tpancie dicuntur esse castus

Intemperatos incastos dic et pueros bene disciplinatos dicim(us) ee castigatos et indisciplinatos dicim(us) ee incastigatos / eth 3 tt 2 c 3 /

Nomen intemperantie transferimus ad peccata puerorum / eth 3 tt 2 c 3 /

Sicud intemperantie eius vicio et levitate puerorum q(uod) magnam convenienciam / eth 3 tt 2 c 3

Intemperancia non accipit omnem viciam essentiator q(uia) non speculativa sed solum illam q(ue) e(st) circa operabile / eth 6 tt 2 c 3 / in expo(si)to .

Instabilis mali sunt instabiles eth 10 tt 3 c v

Intencio virtus moralis facit intencionem rectam de fine eth 6 tt 3 c 1 / q(ue) vide virtus moral(is)

Prudencia facit intencionem rectam circa ea q(ue) sunt ad finem / eth 6 tt 3 c 1 / q(ue) vide prudencia

Si intencio e(st) bona ad cuiusque finis consequendi ut industria ad eum conservaco(rum) e(st) laudabilis sed prudencia de astucia eth 6 tt 3 c 1 /

Si intencio ad aliquem finem consequendi e(st) mala tunc industria ad eum conservaco(rum) dicens de astucia / eth 6 tt 3 c 1 / vide i. fol.

Intendere Omnes leges intendunt ad bonum sed diversimode / eth 7 tt 1 c 2 /

Princeps policie iniustus non intendit bonum proprium sed commune eth 7 tt 2 c 1 /

Rex principaliter intendit bonum subditorum / eth 8 tt 2 c 6 / q(ue) vide Rex

Imperativa disposicio ducis principaliter intendit bonum commune et consequenter et particularis bonum commune pol 3 tt 2 c 1 &

Medicus primo intendit bonum rei facte ex quanti bonum proprium pol 3 tt 2 c 1

In exercitatia arte artium primo intendit bonum aliorum et secundum actus bonum proprium pol 3 tt 2 c 1 vide i. fol

Intermedius Motus quibus aqui facit risum si fit habundanter vel diminute vel si moderate sunt q(ue) disponentes morales disponentes interiores eth 4 tt 10 c 1 / q(ue) vide dispo

Sicud corpora iudicantur ex motibus exterioribus ita per exteriores mores hominum et operaciones discernuntur dispo(siciones) interiores / eth 4 tt 10 c 1 /

Interficio lex prohibet se ipsum interficere eth 7 tt 4 c 1 /

Interficiens se ipsum non facit sibi iniuriam formaliter eth 7 tt 4 c 1 / q(ue) vide iniustus

Interficiens se ipsum facit iniustum civitati cuius e(st) pars eth 7 tt 4 c 1 q(ue) vide iniustus

Quidam quidem voluntarie se ipsos interimunt ut ipsi mali eth 10 tt 2 c 2

Intimiditas Naute et marinarii in periculis marinis sunt intimidi propter spem et experienciam quam habent per posse evadere mortem eth 3 tt 1 c 1 / vide i. fortis

Intimiditas et impavidas non contingit iusto in eo qui e(st) infamis vel qui e(st) privatus sensu doloris / eth 3 tt 1 c 2 /

Celte sunt impavidi et pertinaces / eth 3 tt 1 c 2 / vide iracundia expo

Iubeo Omnis lex non iubet tamquam iusta prohibet tamquam iniusta eth 7 tt 4 c 1

Lex non iubet illa que sunt prohibita / eth 7 tt 4 c 1 /

Et iubet intellectus principi vel iubet principi deum et leges pol 3 tt 3 c 2 q(ue) vide intellectus

Qui iubet hominem principari quandoque apponit et bestiam apponit, quia per hoc apponitur bestia pol 3 tt 3 c 2

Iussio Ducatus nichil honorabile principiat pol 1 tt 1 c 2

Iusticia dicitur multipliciter eth 2 tr 3 c 1 et eth 7 tr 1 c 1
Iusticia e habitus quo volumus ad iuste o-
perandum 2 quo iuste operamur ad quod tu of-
fertur obiectum cum quod volumus iuste operari
velomus volitans eth 7 tr 1 c 1
Iusticia 2 iniusticia dicuntur multipliciter eth
7 tr 1 c 1
Iusticia legalis sola inter alias virtutes
e quedam virtus perfecta q2 q2 sola perficit
hominem perfecte q2 quo ad alios eth 7 tr 2
c 1
Iusticia legalis e quedam virtus perfecta non
simpliciter i. bonum valens sed in comparacione
ad alterum eth 7 tr 1 c 2
Preclarissima virtutum e iusticia q eo q eius
lumine et perfecto ad bonum communissimum et
diuinissimum ordinatur eth 7 tr 1 c 2
Iusticia e perfecta virtus non solum ad se
sed ad alterum q2 iusticia e virtutum pre-
clarissima et ideo p que proverbio nulla
stella e ita clara sed iusticia eth 7 tr 1
c 2
Iusticia e usus perfecte virtutis i. totalis
q eo q ipsa imperat actus virtutum omnium
quos lex precipit eth 7 tr 1 c 2
In iusticia simul i. comprehensiue e omnis
virtus s. generaliter eth 7 tr 1 c 2
Iusticia e virtus maxime perfecta eth 7
tr 1 c 2
Iusticia legalis e perfecta virtus q2 perfectio virtutis
attenditur ex hoc q propria homo bene se habeat
ad alteros sed iusticia perficit hominem in his
q sunt ad alteros v. eth 7 tr 1 c 2
Habens iusticiam legalem non solum potest uti
virtute ad se ipsum sed ad alterum eth 7 tr 1
c 2
Sola iusticia inter virtutes videtur esse
alienum bonum q2 e ad alteros eth 7 tr 1
c 2
Iusticia est ad alteros eth 7 tr 1 c 2
Sola iusticia operatur utilia alteri vel co-
munitati vel principi communitatis q alie
virtutes ad bonum proprium ut temperancia solum
refrenat passiones in illo in quo e eth 7
tr 1 c 2
Iusticia legalis non e pars virtutis i. non
e aliqua particularis virtus s. fortitudo et cetera
eth 7 tr 1 c 2
Iusticia legalis e tota virtus q comprehe-
nsiue q2 perfectum facultate habet ad operandum
actus quarumlibet virtutum s. generaliter eth 7 tr 1
c 2
Iusticia illegalis non e pars malicie s. to-
malicia q2 desiguo comprehendit omnem maliciam
s. desiguo aliquis peccatum potest uti ad alteros
qualibet malicia eth 7 tr 1 c 2
Iusticia e eadem virtuti s. rem 2 subiectum et
manus eadem q e virtus non s. racione formalem
2 quia sunt 2 presentacio habitus 2 virtutis q2 iusticia
dicitur s. q ordinatur ad alteros sed s. q e
talis habitus s. se consideratus 2 ut perficit
habentem et absolute e virtus eth 7 tr 1
c 2
Iusticia e duplex s. legalis et particularis
eth 7 tr 1 c 3
Iusticia legalis particularis habet se ad legalem
ut pars ad totum eth 7 tr 1 c 3
Iusticia legalis 2 particularis in aliquo conveniunt
et in aliquo differunt pars prima q2 conveniunt in nomine
s. in hoc nomine q e iusticia et conveniunt in diffinicione
q2 utraque diffinitur per hoc q e esse ad alteros
s. a parte q2 sunt tamen alia et alia obiectum iusticia
particularis e circa debitum mane morale sed
s. alia s. q attenditur commutacio inter homines
sed s. honores pecunia et cetera sed iusticia legalis
e circa totum mane legale eth 7 tr 1 c 3
Iusticia legalis et particularis sunt univoca
i. conveniunt in nomine eth 7 tr 1 c 3
Iusticia legalis et particularis conveniunt in dif-
finicione q2 eorum e eadem diffinicio s. esse
ad alterum eth 7 tr 1 c 3
Iusticia legalis s. ad alterum quod e bonum
commune sed particularis e ad alteros tamquam
ad personam privatam 2 singulare eth 7 tr 1
c 3
Iusticia particularis et legalis sunt univoca
i. analoga eth 7 tr 1 c 3
Iusticia legalis e circa omnia propter que homo potest dici
studiosus
Iusticia particularis e circa ea in quibus attenditur
commutacio hominis ad hominem sed s. honores
et quedam bona fortune eth 7 tr 1 c 3
Iusticia particularis habet se ad vel sicut pars
ad totum q2 sed se habet plus ad singulare sed
iusticia particularis ad vel cum sed plus habet se
ad mele ut pars ad totum v. iusticiam particularis
habet se ad vel cum ut pars ad totum eth 7
tr 1 c 3
Fere multa legalia i. per legem debita sunt
precepta p iusticiam legalem eth 7 tr 1
c 3
Iusticia particularis e duplex s. distributiua
commutatiua eth 7 tr 1 c 3
Iusticia distributiua consistit in distribucionibus
honorum et pecuniarum vel aliorum quorumlibet
q sunt distributa inter eos qui communicant civili
communicacione eth 7 tr 1 c 3 verte fol

Operacio iusticie est medium inter plus et minus eth 5 tractatu 1 c 6 prope. vide medium

Iusticia est quedam medietas non secundum eundem modum cum aliis virtutibus quia non est medietas duarum maliciarum sed sic quia est operativa medii scilicet equalis et quia equale est medium inter plus et minus eth 5 tractatu 1 c 6

Iusticia non est medietas duarum maliciarum sicut alie virtutes eth 5 tractatu 1 c 6

Iusticia est habitus in medio consistens operativus iusti secundum electionem prope quia non facit iustus quod de rebus eligibilibus plus consumit sibi quam proximo et de rebus nocivis et laboriosis plus proximo quam alii sibi sed equaliter secundum proporcionem et hoc est operativum medium inter hoc plus et minus quod equale medium est iustum eth 5 tractatu 1 c 6

Ex diffinicione iusticie. Iusticia est habitus a quo habentes ipsum sunt electivi et operativi eius quod est equale in distribucionibus et in commutacionibus eth 5 tractatu 1 c 6

Iusticia legalis secundum quam princeps gubernat multitudinem est bonum alienum eth 5 tractatu 2 c 1

Maior est diversitas in actibus humanis et voluntariis in quibus consistit iusticia quam corporum complexionum in quibus fundatur sanitas eth 5 tractatu 2 c 8

Iusticia est bonum humanum prope quia iusticia fit circa ea que pertinent ad homines sicut sunt divicie et honores etc quia non esset iusticia nisi esset bonum humanum eth 5 tractatu 2 c 8

Quibuscumque contingit in bonis exterioribus habundare et deficere in hiis est iusticia et iniusticia eth 5 tractatu 2 c 8

Solum illi qui habent se bene in bonis exterioribus pre aliis conveniunt secundum iusticiam et iniusticiam scilicet qui quoque sic habundant quoque deficiunt eth 5 tractatu 2 c 8

Medium iusticie habet se in commutacionibus et distribucionibus sicut sanitas in medicinalibus et bona disposicio corporalis et habitudo in arte exercitativa p. e. t. s. quotole sed sanitas consistit in equalitate principiorum complexionum et bona habitudo corporis consistit in equalitate exerciciorum et utrumque extremum declinans sive in plus sive in minus ab equalitate commensuracionis dicitur malum. Ita medium iusticie consistit in equalitate commutacionis et distribucionis et utrumque extremum declinans in plus vel in minus dicitur malum eth 5 tractatu 4 c 1

Iusticia metaphorica est secundum similitudinem non est totius hominis ad totum hominem sed solum partis ad partem ut secundum racionale ad irracionale que una habet se sicut imperans alia sicut imperata eth 5 tractatu 4 c 1

Duplex est iusticia simpliciter dicta et metaphorica eth 5 tractatu 4 c 1

Legislatores magis student ad amiciciam conservandam inter cives quam ad iusticiam eth 8 tractatu 1 c 1

Amicicia est magis necessaria bono civitatis quam iusticia eth 8 tractatu 1 c 1

Civibus existentibus amicis in nullo indiget iusticia eth 8 tractatu 1 c 1

In iusticia primo attenditur equalitas secundum dignitatem et secundum equalitatem proporcionis unius rei ad aliam tunc sit commutacio secundum equalitatem. secundo attenditur quantitas valoris rerum commutabilium eth 8 tractatu 2 c 1

In omnibus communicacionibus in tantum videtur esse iusticia inter aliquos in quantum sibi ad invicem communicant eth 8 tractatu 2 c 3

Iusticia diversificatur secundum diversas amicicias exemplariter quia alia est iusticia inter patrem et filium et alia inter fratres et alia inter contemporaneos et alia inter cives eth 8 tractatu 2 c 3

Non est idem iustum et iusticia inter patrem et filium et inter fratres et contemporaneos et inter cives eth 8 tractatu 2 c 3 quere idem

Iusticia et iniusticia augmentantur et diminuuntur proporcionaliter ad magnitudinem vel minoritatem amicicie prope quia certius prius magis iustum est subvenire magis amico quam minus amico videtur magis iniustum et nocere magis amico quam minus amico eth 8 tractatu 2 c 3

In politiis corruptis parum et modicum est de iusticia eth 8 tractatu 2 c 4

In quibus nichil est commune in hiis neque est amicicia nec iusticia eth 8 tractatu 2 c 4

Homo reducitur ad iusticiam per divine civile quia iustum et civile eodem nomine censentur apud grecos pol 1 tractatu 1 c 1

Amicicia est iusticia propria que subiectiva pol 3 tractatu 1 c 2

Cum iniusticia et virtute bellica non contingit habitantem bene vivere pol 7 tractatu 2 c 8

Ad iusticiam sequuntur omnes virtutes pol 3 tractatu 2 c 8

Politie maxime dissolvuntur propter iniusticiam ... pol 5 tractatu 1 c 4

Non est eadem iusticia secundum unamquamque policiam pol 5 tractatu 2 c 2

Acciones ... habitum iusticie et temperancie habent fieri

et ordinatione multarum bonorum pol lt 1 c 2
Aduocatus iusticie sicut sententie simplicia
condempnatorum uitie sint in ciuitate si
non eligibiles . . . quia sunt ciuitas saluari potest
lt 3 c 1

Temperantia et iusticia magis requiruntur ad
diuites patet variorum qui abundant va
cantes pol lt 3 c 2

Bellum disponit ad temperantiam et iusticiam
pol lt 3 c 2

Cum volunt bene agere et feliciter viui omnibus
que ad felicitatem pertinent necessaria est tempe
rantia et iusticia multa pol lt 3 c 2

Fructibus patet bonis exterioribus necessaria
est temperantia et iusticia et tanto magis
quanto magis perfruuntur in habundantia
talium bonorum pol lt 3 c 2

reddendi et dispositi

Iustus Iusto opus est pecunias / ad liberalitatis agendum
~~opera liberalia~~ / eth 10 lt 2 c 6.

Iusto non sufficit quod velit reddere pecunias
si non actu reddat / Ro / quia voluntates hominum
non sunt manifeste sine operibus exterioribus
eth 10 lt 2 c 6 /

Multi qui non sunt iusti / simulant se velle
agere iusta eth 10 lt 2 c 6 /

Non omnis homo et bonus vel malus iustus vel
iniustus agere lt 3 c 4

Inter bonum et malum iustum et iniustum me
agere 4 lt 3 c 4

Cum distribuciones comm^u inter eos qui
participant quidam ve civili e iusticia ptu
qr in distribucione tali ē inuenire ēlitate
z i ēlitate / eth 7 / tt 1 / c 3
Cura commutacones rerum z inter eos qui co
municant ē iusticia particularis qr i tali co
mutacione ctingit inuenire ēle & inēle
eth 7 / tt 1 / c 3
Iusticia commutacionis / consistit in rectitu
dine commutacionis / s q res de dominio vnius
transit in dominium alterius / pro alia re
sicud contingit / i emptione / vendicione / eth
7 / tt 1 / c 3
Due sunt species iusticie Commutatiue s duo
genera commutacionis qr q ē commutacio volunta
ria q i voluntaria / eth 7 / tt 1 / c 3
Iustum s iusticiam distributiuam z medium
qr id q ē ēle ē medium sed iustum ē ēle
nit plus et min v boni qr i iustum opponi
iusto distributiua q ē i ēle / sed inēle pro
opponitur iusti ēle Et i iustum opponitur
iusti iusto z iustum s iusticia distributiuam
ē ēle v eth 7 / tt 1 / c 2 ·
Iustum s iusticiam distributiuam z medium s
aeque proporcionalitate qr iustum ad minus co
sistit in 4or sed inter 4or sunt ē ēlitas
proporcionis / vel sunt pro illud medium q consistit
ad minus in 4or quorum proporcio vnius ad
alterum z sicud proporcio reliqui ad reliquum
z medium s aeque proporcionem sed iustum s
iusticia distributiua consistit ad minus i 4or
quarum porcio vnius ad alterum z sicud porcio
reliqui ad reliquum / aorum qr proporcionalitas
ē ēlitas duarum proporcionum / boni ubi sit
iustum s iusticia distributiuam i sunt duo heredes
quibus observatur iusticia z ad eum hoc iuste
pertinet / sicud se habent persone ad inuicem / sic
z res aliquin fient pugne z accusaciones
z a eo iustum in distribucionibus dicitur quod cui
libet datum s suam dignitate sed inhac
consistit q proporcionalitas eth 7 / tt 1
c 2.
Iustum s iusticiam distributiuam consistit in media
proporcionabilitate / eth 7 / tt 1 / c 2
Iusticia distributiua fit secundum dignitatem p
sonarum quibus fit distribucio qr ex commu
ni sentencia supponitur qr omnes consitentur iustum
in distribucionibus oportere fieri z ee s quandam
dignitate personarum quibus fit distribucio ut illud
illi datur quo ē dignus / sed datur illi quo
ē dignus eth 7 / tt 1 / c 2
Dignitate distribucionis s iusticiam distributiuam
non oes pes ide attendunt qr in democracia atten
pes libertate / in aristocracia pes virtute / eth 7 /
tt 1 / c 2
Proporcionalitas s qr attenditur iusticia dis
tributiua non pt ee continua qr i ea iden
tis non pt accipi bis eo q oz i tali iusticia
ex vna pte ee duas res distribuendas et
ex alia pte alias duas res s personas quibus
debet fieri distribucio eth 7 / tt 1 / c 2
S iusticia commutatiua / attenditur ēqle s
proporcionem arismeticam qr u ē ēlitas non at
tenditur s proporcionalitate personarum z rerum distribu
endarum / sed s quantitate dampni z lucri
attenditur ēlitas s proporcionalitate arismetica
sedet ē i iusticia commutatiua v aorum qr ēlitas
s proporcionalitate arismetica attendatur s ēlitate
quantitatis vel excessus vel nichil dicitur quantum
ad iusticiam commutatiuam / si bonum vel malum
fortis vel debilis furatur aliquam rem sua persona
vel committit adulterium qr lex solum respicit
ad dampnum nocumenti non ad condicionem persone
eth 7 / tt 1 / c 7 /
Iniusticia commutatiua medium recipit s proporcionem
arismeticam eth 7 / tt 1 / c 7 /
In iusticia commutatiua non attenditur medium
s proporcionem diuersam personarum / sed s ab
soluta quantitate nocumenti illati eth 7 / tt 1
c 7 /
In iusticia commutatiua non attenditur diuisa
condicio personarum q vni ut sta ē inimica
in possessionibus z non inimicis in personis / eth
7 / tt 1 / c 7 /
Sicut linea linea diuisa in partes inequales
inequalitate ad equalitatem reducere vellem
ita s iusticia commutatiua inēlitate ad ē
litate reducamus qr si eet vna linea
diuisa in partes inequales q vellet inēlita
tem ad ēlitate reducere auferet a maiori
pte z addet boni / tunc q sicut ēles ita
s iusticia commutatiua videtes ee inēles
quo ad lucrum z dampnum auferam ab illo
q plus habet de lucro tantum z addam illi q
plus habet de dampno / eth 7 / tt 1 / c 7 /
In greco iusticia dicitur dyakeste ut lex
iusti dictatiua s quosdam / eth 7 / tt 1 / c 7 /
S iusticiam commutatiuam oz subtrahere ab eo
qui habet plus id i quo excedit medietatem
z apponere ei q habet minus / eth 7 / tt 1 / c 7 /
Inueniendo medium iusticie commutatiue
oz auferre ab excedente z addere excesso
in tantum ut fiat ēlitas quadmodum fit
in lineis eth 7 / tt 1 / c 7 / dte j fol ∘—∘
Non omnes q operantur iusta dicimus ee iustos s
dicimus aliquos operari ea q sunt statuta a legibus ut in
uiti ut coacti vel propter ignoranciam z alias causas Et non
io operantur iusta q ab placent opera iusta / eth
6 / tt 2 / c 1 / vi expo fol ∘—

Pm

Iustus / Qui operatur iusta / et tepata no e iustus / et tepatus nisi bona qualitas iusticie / et tepatus non ponat in operante / et nisi debito mo operet / eth 2 tt 1 c 2

Ab e iustus / ex eo q operatur iusta / et operatus q fecit tepata / eth 2 / tt 1 / c 2

Iustus dicitur dupliciter / pmo qui e legalis i observator legis / 2o qui e equalis qui equaliter vult habere de bonis et malis / de lucro et dapno eth 7 / tt 1 / c 1 /

In greco iustus dicitur dykaistos / eth 7 / tt 1 / c 7 /

Iustus s electionem / operatur iustu / et equale / eth 7 / tt 1 / c 6

Iustus e electiuus / eius q z equale s proportionalitatem / et hoc fuat equaliter / non solum inter se et aliud / sed eciam alium ad alterum / eth 7 tt 1 c 6

Ex tunc quis dicitur ee iustus vel iniustus qn operatur iustu vel i iustu volens / re q bonitas et malicia virtutibus huius pducitur percipitur ex electione / eth 7 / tt 2 / c 3

Iustus dicitur qui ex electione iustu operatur eth 7 / tt 2 / c 3

Qui volens operatur / et non eligens de iustu operans vel iniustans / non ante pre iustus q eo q non ex electione iusticie operatur / eth 7 / tt 2 / c 3

Facere in iustum pse et formaliter z iusto difficile eth 7 / tt 2 / c 2 / q̄r. re difficile

Non e sic q iustus no mi pt iniustu facere sed magis q si non eet iustus eth 7 / tt 2 c 2 vide sol

Iustum / Epyeikes no e aliud simpliciter aque iustu / eth 7 / tt 3 / c 1 q̄r. re epieikes

Epyeikes e quoddam iustu / eth 7 / tt 3 c 1 / q re epyeikes

Epyeikes no e iustu legale / eth 7 / tt 3 / c 1

Epyeikes e directio iusti legalis ib

Epyeikes z aliquod iustu se id eth 7 / tt 3 c 1 /

Defectus legis z ca quare oz iustu legale dirigi pepykeia / eth 7 / tt 3 / c 1 /

Necce e ee aliquod directiuu iusti legal p̄r q quia deficit nec semp utile e observare indiget aliquo directiuo iustu legale z tt hoc lex ponit aliqd vlr qd no e vle observandu sed maio cau deficit z i tli cau lex indiget directore et ubi tt casus accidit si legislator eet pns declararet sic ee corrigendu z si a principio presciuisset posuisset hc sed no potuit copheden oes cas particulares eth 7 / tt 3 / c 1 / vide ij sol

W

Iustum q̄ dirigit in commutationibus quecumque eo iustu in distributionibus et differt secundum quecumque eo q̄ tale iustu e equale z i iustu ei oppositum inequale dicitur ees iustu distributiuu differt ab eo q tale solu attenditur s proportionem arismetricam no geometricam eth 7 / tt 1 / c 7 /

Equale dicitur ee iustu / eth 7 / tt 1 / c 7 q re equale

Iudex e quoddam iustu / eth 7 / tt 1 / c 7 q̄r re iudex

Adinuicem ire e aliquoddam iustu ire eth 7 / tt 1 / c 7 /

Iustus iudex est quoddam iustu animatum eth 7 / tt 1 / c 7 /

Iustu q adequat ipas commutationes e quoddam medium eth 7 / tt 1 / c 7 /

Iudex determinat equale z iustu inter eum qui hz plus q debitum / et eum qui hz minus / eth 7 / tt 1 / c 7 /

In greco / iustu dicitur dykaion q dicta ut regula ut mensura / s q melius ad equalitate reducitur eth 7 / tt 1 / c 7

Iustu commutatiuum e observandu in commutatione rerum diversarum artium q̄r si no tunc dispendent artes nllus eni artifex vellet operari qui no acciperet p suo artificio equale s valorem eth 7 / tt 1 / c 7 /

Ad hoc q̄ iusta commutatio inter artifices oz commensurare artificiatu ad opus artificis 2c / eth 7 / tt 1 / c 7 / re commutatio

Iustu e equale et mediu inter i iustu facientem z i iustu patientem / eth 7 / tt 1 / c 7

Iustu commutatiuu e mediu lucri z dapni eth 7 / tt 1 / c 7 /

Iustu commutatiuu nichil aliud e q habere equale ante commutationem et post q si lacus ante commutatione valuit v solidos z pro commutatione accepit . tantundem fuatur iuste equale eth 7 / tt 1 / c 7 /

Iustu commutatiuu consistit i illo / habere equale ante commutatione et post commutatioz / ecc qui preter voluntatem q pz de illo q cogitur p iudice q alteri restituat id i qo iniuste de suo plus habebat / eth 7 / tt 1 / c 7 /

Iustu s iusticia distributiua no e idem q contrapassum / sed dixerunt pytagorici p iustu contrapassum attenditur s eandem equalitatem quantitatis / sed i iusto distributiuo solu attenditur equalitas proportionis ut tm solu recipiat de bono comuni / quantu pro re publica laborauit / eth 7 / tt 1 / c 6 /

Radamantus legislator introduxit placere

ile iustum uirtute vindicte secundum quam sanatur illatum vindictam que fertur in penam sufficiat secundum quantitatem iniurie illate. eth. 5, tractatu 1, c. 6.

Iustum commutatiuum continet iuste compassum non secundum equalitatem sed secundum proporcionalitatem eius de valore quia plus commutet tenetur sibi minime iustum nisi quod sibi inducere proporcionabiliter comparando secundum quod tunc actio fiat aliquo modo proporcionabiliter facere pecunia. eth. 5, tractatu 1, c. 6.

Iusta operacio est medium inter iniustum facere et iniustum pati quia iniustum facere est plus habere quam sibi debitum est et iniustum pati est minus habere, actus iusticie sit facere equale et equale est medium plus et minus. eth. 5, tractatu 1, c. 6.

Iustus secundum electionem operatur iustum et equale. eth. 5, tractatu 1, c. 6.

Iustum politicum dicitur quod consociacio vite et communicacionis humane quod ordinatur ad hoc ut esse sufficienciam omnium eorum que pertinent ad vitam humanam, et quod sufficiencia consistat in hoc secundum alios quod aues in nullo deficiant quod prima(?) vel distribuant proporcionali indigencia possit supplere. eth. 5, tractatu 2, c. 1.

Iustum politicum consistat in liberis et non in seruis. eth. 5, tractatu 2, c. 1.

Iustum politicum consistat in personis equalibus quarum una non subditur alteri naturali ordine vel ciuili. eth. 5, tractatu 2, c. 1.

Iustum politicum est secundum proporcionalitatem et equalitatem proporcionis, et hoc quantum ad iusticiam distributiuam, vel secundum numerum id est equalitatem simplicis quantitatis quantum ad iusticiam commutatiuam secundum eum. eth. 5, tractatu 2, c. 1.

Iustum politicum dicitur esse iustum simpliciter. eth. 5, tractatu 2, c. 1.

Preter iustum politicum est ponendum aliud iustum quia preter homines liberos sunt alii qui non sunt liberi nec equales et istis non conuenit iustum politicum unde ponenda est alia iusticia secundum quod ipsi viuunt. eth. 5, tractatu 2, c. 1.

Iustum aliud a politico solum est iustum secundum quod quantitatem habet aliquam similitudinem vel proporcionem politici iusti. eth. 5, tractatu 2, c. 1.

Iustum politicum est inter liberos et equales principaliter quia solum illis est iustum politicum ad quos datur lex sed lex non datur patri pro seruis et liberis filiis sed pro ciuibus et liberis. Ad omnem iusticiam et iniusticiam circa eosdem habet fieri verbi gratia lex datur hiis in quibus potest esse iniusticia et iniustum facere sed iniusticia et iniustum facere non habet locum inter dominum et seruum patrem et filium. eth. 5, tractatu 2, c. 1.

Iustum politicum est solum in hiis quibus datur lex quod ad dirigendum se ipsos. eth. 5, tractatu 2, c. 1.

Princeps ex suo officio est custos iusti. eth. 5, tractatu 2, c. 1.

Iustum dominatiuum et paternum non est politicum iustum quia dominatiuum et paternum non sunt inter eos inter quos est iusticia et iniusticia sicut habet esse iustum politicum sed inter dominum et seruum, patrem et filium non est iusticia nec iniusticia. eth. 5, tractatu 2, c. 1.

Nec iustum dominatiuum nec paternum est simpliciter iustum quia iusticia est ad alienum, non seruus non est alienus a domino quia est eius possessio nec filius a patre quia est eius pars usquequo est bellicum(?) id est magnum a patre manumpatus. eth. 5, tractatu 2, c. 1.

Iustum dominatiuum et paternum non est idem iusto quod dicitur iustum simpliciter et politicum sed est quoddam simile hiis quantum aliquo modo est ad alterum. eth. 5, tractatu 2, c. 1.

Cum iustum simpliciter est inter equales, tales non sunt dominus et seruus inter quos est iustum dominatiuum, nec pater et filius inter quos est iustum paternum, iustum politicum determinatur secundum legem. eth. 5, tractatu 2, c. 1.

Iustum politicum solum aptum natum est esse in hiis in quibus est lex. eth. 5, tractatu 2, c. 1.

Ad illos solum est iustum politicum in quibus est equalitas ad principandum vel essendum sine principe quia ita quod unus eorum non subiciatur alteri nec subiciatur principi mediante alio. eth. 5, tractatu 2, c. 1.

Iustum uxorium magis assimulatur iusto politico quam iustum paternum vel dominatiuum quia aliqua est equalitas inter virum et uxorem et minor subiectio uxoris ad virum quam serui ad dominum vel filii ad patrem. eth. 5, tractatu 2, c. 1.

Iustum mariti ad uxorem est iustum yconomicum. eth. 5, tractatu 2, c. 1.

Iustum mariti ad uxorem est aliud a iusto politico. eth. 5, tractatu 2, c. 1.

Iustum naturale non consistat in videri vel non videri id est non proceditur nec oritur ex aliqua opinione humana sicut iura positiua que statuta ex hiis que videbantur sapientibus vel plebibus vel principibus. eth. 5, tractatu 2, c. 1.

Iustum legale est quod antequam lege statuitur nichil differt utrum sic vel aliter fiat quia quantum ad hoc quod sicut aliter faciens nec laudatur nec vituperatur, sed quando iam lege statuitur tunc multum differt quia ita faciens quod tunc institutum est laudatur et meretur premium, aliter autem faciens vituperatur et punitur. eth. 5, tractatu 2, c. 1.

Iustum legale est quod commiter a lege statuitur. eth. 5, tractatu 2, c. 1.

Iusta legalia sunt que generaliter et per communi usu omnium

statuunt eth 7/ tt 2/ c1/

Iusta humana dicuntur naturalia quia ut in pluribus sunt immutabilia et observanda licet aliqui deficiant sed dicunt quod homo in dextro latere est vigorosior quam in sinistro quod est ut in pluribus et in paucis reperitur oppositum quia aliquis contingit ambos fieri ambodexteros, sunt qui habent manum sinistram ita fortem et agilem sicut dextram, eth 7/ tt 2/ c1/

Iusta legalia sunt quae sunt inventa et statuta secundum temporum i. secundum conditionem humanam et prout aliquid videbatur esse conferens rei publice. eth 7/ tt 2/ c1/

Iusta legalia sunt similia mensuris rerum venalium quia sicut non est eadem mensura nec consimilis apud omnes sic nec iusta legalia sunt eadem apud omnes, eth 7/ tt 2/ c1/

Iusta legalia non sunt ubique eadem g. quia non eadem pena ubique latroni imponitur. Item ubique non est eadem policia et tamen omnes leges ponuntur secundum quod congruunt ad finem policie cuius finis est communis utilitas, ergo humana statuta variantur secundum quod variantur policie eth 7/ tt 2/ c1/

Iusta legalia sunt quae regulariter mutantur et variantur secundum diversitatem policiarum, nec sunt eadem ubique eth 7/ tt 2/ c1/

Iusta naturalia sunt eadem ubique ut in pluribus nec variantur nisi solum in paucioribus

Iustum se habet sicut unum ad multa ad multas res singulares quia illa quae pertinent ad iusta sunt singulariter operata et sunt multa unumquodque autem iustorum quod sunt mensura ipsorum operatorum est unum secundum se, g. quia est quoddam universale quod secundum unam rationem praedicatur de omnibus iustis operationibus et mensurat per prius sicut patet de hoc iusto naturali quod omnes tenemur reddere debitores quod praedicatur de multis per operationes, eth 7/ tt 2/ c1/

Quaedam sunt iusta legalia quaedam naturalia eth 7/ tt 2/ c2/ eth 7/ tt 2/ c3

Cum quis aliquid operatur invitus et coactus tunc per se loquendo nec facit iustum nec iniustum nisi secundum accidens ergo in quantum praeter intentionem operantium accidit quod illa quae operantur sunt iusta vel iniusta, eth 7/ tt 2/ c2

Iustum et iniustum potest fieri absque iustificatione et iniustificatione quia iustum et iniustum potest fieri absque hoc quod fiant voluntarie vel quia non dicitur aliquis iustificare vel iniustificare nisi voluntarie operetur aliquid quia aliquis coactus per iudicem reddendo alteri quod suum est facit iustum non tamen voluntarie. Vel si aliquis per ignorantiam ledens proximum tamen credit ledere bene facit iniustum et tamen hoc facit involuntarie eth 7/ tt 2/ c2/

Iniustum et iniustum reperitur aliquid per se et aliquid per accidens quia si aliquis reddit alteri id quod suum est coactus facit iustum per accidens. Si voluntarie facit iustum per se, similiter si aliquis ledit ignoranter et involuntarie facit iniustum per accidens si voluntarie facit iniustum per se, eth 7/ tt 2/ c2

Duae sunt species iusti politici, scilicet iustum naturale et legale eth 7/ tt 2/ c2

Sententiae a iudicibus prolate dicuntur iusta legalia g. Ideo dicuntur iusta legalia et habent vim obligandi quia per potestatem iudicis determinatae sunt eth 7/ tt 2/ c2

Apud superos separatas id quod est iustum nequaquam est aliter se habens eth 7/ tt 2/ c2 g. Item sed apud nos est aliquod iustum secundum naturam quod est mobile. Ideo quia omne quod est in nobis est tamen simile esse aliquo secundum naturam eth 7/ tt 2/ c2/

Licet ea quae pignorantur sint per se dispositio quaedam iusta esse vel iniusta, tamen non habent rationem iustificationis et iniustificationis, eth 7/ tt 2/ c3 Item per ignorantiam

Omne iniustum operari est voluntarium eth 7/ tt 2/ c4

Quidam iniustum patiuntur non volentes g. sicut qui liberantur vel depredantur vel qui iniuste puniuntur per iudices per iniurias eth 7/ tt 2/ c4

Iustum legale est aliud a iusto naturali eth 7/ tt 2/ c4

Iustum naturale dicitur primum iustum g. quia ab eo derivatur iustum legale et positum eth 7/ tt 2/ c4

Iudex pignoranter iusta legalia male iudicans non facit iniustum per se loquendo neque iudicium ab eo factum est iniustum per se, eth 7/ tt 2/ c4

Illa de quibus leges praecipiunt secundum se et nullo considerata non sunt iusta simpliciter et per se sed solum secundum accidens g. inquantum si accidat ea esse iusta quia ad particulares circumstantias determinantur eth 7/ tt 2/ c4

Tradita a lege tunc sunt simpliciter et vere iusta quando sunt aliqualiter secundum habitum operata et distributa id est adoptata in particulari secundum quod conveniunt negotiis et personis secundum omnes singulares circumstantias in quibus est operatio et bonum et rectitudo, eth 7/ tt 2/ c4

Iusta et iniusta sunt in talibus rebus et personis in quibus accidit pervenire ea quae per se sunt bona simpliciter et absolute sed sunt divinae humanorum ita quod quandoque habent in talibus superhabundantiam et defectum eth 7/ tt 2/ c4

Epyeikes est melius quam iustum legale eth 7/ tt 3/ c1 Item vide epyeike / vide / sed o

I

Iustum habens hec dicitur iustum quod est contra conferentis / eth 8 / tc 2, c 3

In amicitia patris ad filium vel regis ad subditum / non est idem iustum equum oportet sibi mutuo rependere / eth 8 / tc 2 / c 7 / quere amicicia

In amicicia patris ad filium vel regis ad subditum utrobique iustum attenditur secundum dignitatem eth 8 / tc 2 / c 7 / quere amicicia

In politiis corruptis / sicut parum et modicum est de iusticia et ideo quod est iustum ita parum est ibi de amicicia / eth 8, tc 2, c 7 /

In politiis corruptis / parum et modicum est de iusticia / et ideo quod est iustum / eth 8 tc 2 / c 7 /

Inter tyrannum et subditum non est aliquod iustum / eth 8 / tc 2 / c 7 / quere tyrannus

Ad inanimata neque est amicicia neque iustum eth 8 / tc 2 / c 7 /

Cuilibet homini potest esse quoddam iustum ad omnem hominem / qui potest secum contrahere in aliqua lege / et conventione et pacto eth 8 / tc 2 / c 7 /

In tyrannidibus modicum vel nichil est amicicie vel iusti / eth 8 / tc 2 / c 7 /

Non est idem iustum observandum ad notum et ad extraneum / et ad ethayrum / et condiscipulum / eth 8 / tc 2 / c 6

Iustum duplex / scilicet naturale, et legale, eth 8 tc 3 / c 1 /

Iustum duplex / quoddam non scriptum / aliud secundum legem / Non scriptum, quod commutacio fit in aliquos secundum consuetudinem approbata nullo scripto firmatum / Secundum legem / quod pacta et conventiones aliquos firmantur gratia et pacto apud quosdam liberaliter contractum scilicet inter quos est temporis dilatio in contractu non observantur iusta legalia / eth 8 / tc 3 / c 1 / quere contractus

Homines utrique semper volunt iusta et conferencia sed tamen [illegible] contrarium appetunt eth 8 / tc 2 / c 9

Iustum est duplex simpliciter quod respicit [illegible] iustum [illegible] quod conferitur ad utilitatem singularem [illegible] pol 1 tc 1 c 3

Bonum iustum simpliciter quod superans in bello ducitur et principetur superato pol 1 tc 1 c 3 quere bello

Iustum simpliciter consistit in quadam equalitate secundum proportionem vel qua proportionem pol 3 tc 1 c 2

Iustum est quoddam equale pol 3 tc 2 c 8

Iustum est equales secundum virtutem et dispositionem naturalem habere equales honores dignitatis pol 3 tc 3 c 2

Volentes iustum querunt medium pol 3 tc 3 c 2 non est idem iustum in principatu politico et despotico pol 3 tc 3 c 3

In tyrannide et aliis politiis [illegible] non est iustum simpliciter quia [illegible] pol 3 tc 3 c 3

Omnes politie intendunt aliquod iustum tale pol 4 tc 1 c 1 quere politia

Non est idem iustum secundum unamquamque politiam pol 4 tc 2 c 3

Pauperes semper querunt quod iustum est et equale divites autem nichil curant pol 6 tc 1 c 1

Iustum est eos qui sunt plures et equales [illegible] virtute omnes principari non simul sed secundum partem temporis pol 1 tc 1 c 2

Si quis sit melior et virtute et potentia activa in regendo per quam possit cohercere malos iustum est huic obedire et supponi illi bonum est principari pol 1 tc 1 c 2

pm

eth 5 tr 1 c 3

Iustum dicitur legale et equale / eth 5 tr 1 c 1 /
Omnia legalia sunt aliqualiter iusta / eth 5
tr 1 c 2 /
Unusquisque legem statutorum est iustum lega
le / eth 5 tr 1 c 2 /
Et unum communi modo iusta legalia dicimus
ea que sunt conservativa et factiva felicitatis
et eorum que quocumque modo ad felicitatem
ordinantur / eth 5 tr 1 c 2 / et infra legale
Iustum secundum iusticiam distributivam est medium
eth 5 tr 1 c 4 / patet infra iusticia
Sicut iniustum est inequale sic iustum est equale / eth
5 tr 1 c 4 /
Iustum secundum iusticiam distributivam est medium secundum
aliquam proporcionalitatem eth 5 tr 1 c 4
Idem dicitur esse medium iustum et equale / eth
5 tr 1 c 4
Iustum secundum iusticiam distributivam consistit in quadam
proporcionalitate eth 5 tr 1 c 4
Iustum est quoddam proporcionale eth 5 tr 1 c 4
Iustum distributivum attenditur secundum proporcionem geometricam
non arismeticam / patet in quibuscumque sunt minor tamen quo
duo habent eandem proporcionem adinvicem quam habent re
liqua et ista est proporcionalitas geometrica / sic est
in iusto distributivo / quare in omni quam eadem sit propor
cio unius persone cui fit distribucio ad rem ei distri
butam quales est proporcio alterius persone ad rem
ei distributam / patet secundum eandem proporcionem dividuntur
res sicut et persone quibus dividuntur / eth 5
tr 1 c 4.
Iustum distributivum specifice differt a iusto commutativo
patet iustum distributivum constituitur secundum equalitatem propor
cionis geometrice / sed commutativum secundum equalitatem propor
cionis arismetice / sed tales equalitates differunt specie
tamen conveniunt ad huius specifice distinctos
ut ipsa iusta secundum dictas proporciones constitutas
eth 5 tr 1 c 5 /
Iustum distributivum est distributivum bonorum communium
secundum proporcionem geometricam / patet si de rebus fieret
iusta distribucio aperimus quando et civitates
sunt pacifice quando hec eadem secundum eandem proporcionem
quam habent adinvicem ea que pro eis illatum sunt ad
ipsum quare ut distribucio sit hec in negoci
acione quanto quis plus quis posuit in civitate
tanto amplius partem lucri accipit / similiter in
distribucione militarium quanto plus sumit in
militari tanto maius stipendium a civitate
recipiat / eth 5 tr 1 c 5 /
Iustum commutativum est medium inter dampnum et
lucrum / patet iustum commutativum est equale quod est medium
inter plus et minus / sed lucrum et dampnum in
illis ita quod sunt commutacionibus sunt unum plus
et minus / eth 5 tr 1 c 5 / dicitur in fol Q

Inter hec opponuntur iniuste et iniustum / quod sunt
plures habens que operatur iniustus et paciens / eth
5 tr 1 c 4
Magnanimus iniuste contempnit alios eth
5 tr 4 c 2 / infra magnanimus
Utrum et qualiter aliquis transgrediens a medio
iuste sit vituperabilis non est facile racione deter
minare / et racionem reddere / eth 5 tr 4 c 1 / eth
5 tr 4 c 1 /
In commutacionibus tunc iuste fit contrapassum
quando omnia sunt adequata / eth 5 tr 1 c 6 infra
commutacio
Ex incontinencia / que est per concupiscenciam iniuste
agimus / eth 4 tr 1 c 6
Ex ira minus iniuste agimus eth 4 tr 1 c 6   Q.
Iustum secundum diversas conversaciones differt et
opera iusta patet non est idem iustum in conversacione
parentum ad filios et inter fratres adinvicem et inter
coetaneos et comitatos inter cives / eth 8
tr 2 c 3
Non est idem iustum et iniustum inter patrem
et filium et inter fratres et inter comitatos et
coetaneos et inter cives eth 8 tr 2 c 3
infra idem
Non solum quare iustum aptum est augeri in amicicia
eth 8 tr 2 c 3 / infra amicicia / in capitulo
Iustum naturale dicitur iustum simpliciter eth 5
tr 3 c 1 /
Natura iusti epyeikes est quia est quedam directio
legis ubi lex deficit etc. eth 5 tr 3 c 1 infra
epyeikes
Iustum legale quandoque deficit et non est utile
illud observare patet a simili sicut regula
plumbea ad dirigendum figuras lapidum durorum
in rectitudinem non semper manet in eadem
disposicione / ita et iustum legale eth 5 tr 3 c 1 /
Illa sunt iusta secundum quandam rationem ordinantur
a lege eth 5 tr 2 c 1 / et infra lex
Unde lex non ubique tamen iusta / patet ubique tamen
non iusta eth 5 tr 2 c 1
Inter partes hominis secundum racionale et irracionale quoddam
est iustum similitudinarium / non tamen omne secundum quod dicimus
iustum vel dispensativum in yconomicis ut primo
pro / quia provenit dominium vel dispensacionem
diversa est pars irracionalis a racionali eth 5
tr 2 c 1 /
Inter imperantem et imperatum est aliquod iustum
eth 5 tr 2 c 1 /
Sicut inter imperantem et imperatum est aliquod
iustum sic inter partes anime secundum racionale et irracionale
eth 5 tr 2 c 1 /
Inter partes anime secundum racionale et irracionale est quoddam
iustum et methaphoricum non politicum eth 5
tr 2 c 1 /
Unde iustorum maxime videtur esse iustum id
quod est amicabile id est quod pertinet ad amicos / eth
8 tr 1 c 1 /
Inter homines excellentes videtur esse aliquod iustum
et ita quod utique excellencius reddit alteri
id quod sibi convenit secundum suam dignitatem
eth 8 tr 2 c 3 / in 8 in eadem col Q.

Iuvenis non est conveniens auditor sciencie moralis eth 1 tt 1 c 3 pr. Re moralis

Iuvenis inexpertus est operacionum que spectant ad vitam humanam eth 1 tt 1 c 3 et 6 eth tt 1

Iuvenes sunt executores passionum eth 1 tt 1 c 3 et 20 rete 2 6 eth

Iuvenis in moribus est inutilis auditor sciencie moralis quia talis deficit actus qui est operacio ut qui vivit secundum passiones et prosequitur singula atque passiones inclinat eth 1 tt 1 c 3

Nichil differt iuvenis secundum etatem vel et iuvenis in moribus quo ad exhibicionem audicionis sciencie moralis eth 1 tt 1 c 3

Iuvenes a principio debent dirigi in quibus gaudere et tristari oportet eth 2 tt 1 c 3

Recta disciplina iuvenum est ut assuescant delectari in operibus bonis et tristari de malis eth 2 tt 1 c 3

Verecundia non convenit omni etati sed tamen iuvenili eth 4 tt xi c 1 pr. Re verecundia

Iuvenes vivunt secundum passiones eth 4 tt xi c 1 eth 8 tt 1 c 3 2 20 rete

Iuvenes in iuventute multipliciter peccant eth 4 tt xi c 1

Iuvenes verecundia prohibetur a peccato eth 4 tt xi c 1

Iuvenes verecundos laudamus senes non verecundos nullus laudabit eth 4 tt xi c 1

Iuvenes bene possunt fieri geometri sed non sapientes eth 6 tt 2 c 1

Iuvenes non possunt fieri prudentes quia prudencia requirit experienciam que indiget tempore quo caret eth 6 tt 2 c 1

Iuvenes sunt inexperti eth 6 tt 2 c 1 2 2 eth

Nota racionem quare iuvenis potest fieri mathematicus sed non methaphisicus vel naturalis racio prima quia mathematica cognoscuntur per abstraccionem a sensibilibus que est experiencia et ideo ad cognoscendum ea non requiritur multitudo sed principia naturalia et methaphisica accipiuntur per experienciam quam non potest habere iuvenis cum ei desit multitudo temporis racio secunda quia mathematicalia non credunt quia sunt pure intellectualia sed de facili mathematica comprehendunt quia sub ymaginacione cadunt eth 6 tt 2 c 1

Iuvenes methaphisicalia non credunt id est mente non attingunt sed solum dicunt vel confitentur ea ore eth 6 tt 2 c 1

Iuvenibus quid est mathematicorum non est immanifestum sed methaphisicalia non credunt racio est quia raciones mathematicorum non sunt res ymaginabilium capiuntur sensibus et ymaginacione sed methaphisicalia cum sit pure intellectualia sensum et ymaginacionem excedunt et quia naturale est hoc intellectui iuvenis in fantasmate ideo iuvenes de facili capiunt ea que sub ymaginacione cadunt eth 6 tt 2 c 1

Iuvenibus est magna et vehemens concupiscencia eth 7 tt 1 c 9

Nota racionem quare iuvenes indigent naturaliter delectacione propter eorum continuam augmentacionem quia talibus propter augmentum sunt multe commociones spirituum et humorum sicut sunt vel sicut enim propter continuam ipsorum augmentacionem superhabundanter querunt huiusmodi delectaciones velut eum tota die comedere et bibere ut ita augeantur sicut eum eth 7 tt 2 c 3

Iuvenes indigent delectacione propter eorum continuam augmentacionem eth 7 tt 2 c 3

Iuvenes disponuntur admodum vinolentis sicut enim vinolentus quo magis inebriatur eo fit ardencior et magis sitibundus sic et iuventus circa concupiscencias et delectaciones ex caliditate complexionis fervencius inclinatur eth 7 tt 2 c 3

Iuvenes et melancolici quia vehementer querunt superhabundanciam delectacionis et ideo plerique fiunt intemperati et pravi eth 7 tt 2 c 3

Iuvenibus amicicia est necessaria ad impeccabilitatem eth 8 tt 1 c 1 et Re amicus

Iuvenes quia sunt auxilio pro bono ubi se iuvantur non sunt amici ocio et vere nec tales diu continuant adinvicem eth 8 tt 1 c 3 Re amicicia

Amicicia propter delectabile maxime est in iuvenibus eth 8 tt 1 c 3

Iuvenes vivunt secundum passiones eth 8 tt 1 c 3

Nota racionem quare iuvenes prosequuntur delectaciones quia vivunt secundum passiones et sequuntur impetum passionis et non moderamine racionis eth 8 tt 1 c 3

Etate iuvenili transeunte in senium alteracio fiunt ipsis delectabilia quia aliud est delectabile iuveni aliud seni eth 8 tt 1 c 3

Iuvenes cito fiunt amici et subito cessant racio quia transmutato delectabili cito transmutatur amicicia a tali delectabili eth 8 tt 1 c 3

Delectacionis iuvenilis est velox transmutacio quia eo quod talis natura multum est passibilis et variis transmutacionibus subiacet eth 8 tt 1 c 3

Iuvenes sunt amativi id est prompte et velociter seu faciliter amativi racio quia amant secundum passionem eth 8 tt 1 c 3

Iuvenes amant secundum passionem eth 8 tt 1 c 3

Iuvenis aditur sunt multum amative eth 8 tt 1 c 3 et Re amicicia

Iuvenes cito amare incipiunt et cito ab

amore quiescunt / eth 8 / tt 1 / c 3
Iuvenes cor(pora) animalia s(em)p(er) sunt eodem die sunt transmutantes et eis dissolventes eth 8 / tt 1 / c 3 /
Iuvenes q(uam)diu d(ur)at in eis durat amicicia delectabilis / volunt tota die commanere sibi invicem / et convivere eo / q(ui)a s(ecundu)m p(re)s(en)tes in ip(s)is ip(s)um delectabile / q(uod) p(ro)p(ter) eum convictu(m) afferunt(ur) / eth 8 / tt 1 / c 3
Iuvenes cito fiunt amici / eth 8 / tt 1 / c 6 vide re amicus
Amicic(ia)e iuvenu(m) s(un)t p(ro)pter bonu(m) delectabile / eth 8 / tt 1 / c 6
Delectatio p(er)ficit op(er)atione(m) sicut pulchritudo supveniens iuvenibus / eth x / tt 2 / c 2 / g
vide re delectatio
Sicut pulchritudo / supveniit iuvenibus sic delectatio supveniunt op(er)ationi / eth x / tt 2 / c 2
et vide re delectatio
Ad hoc q(uod) iuvenes fiant studiosi re(quiritu)r q(uod) sortiant(ur) rectam curam / bona nutritione(m) s(ecundu)m leges / eth x / tt 3 / c 1 /
Non sufficit q(uod) homines solum d(um) s(un)t iuvenes sortiant(ur) rectam curam / bona nutritione(m) s(ecundu)m leges / sed et(iam) illud qui e(st) vir o(mn)es iuvenilias honestates adop(er)ari / et o(mn)es q(ui)a t(ame)n co(n)suetus in eis / eth x / tt 3 / c 1 /
Antiquus p(ro)fectus iunior pol 1 tt 3 c 1
Senior ad iuniores h(abe)t generale p(ro)legatiam p(re)fectionis pol 1 tt 3 c 1
Notitia i(n) immobilibus prudentia i(n) se(n)ioribus pol 1 tt 2 c 3
Iuvenis p(re)stitutus no(n) de d(ig)nat(ur) de subiectione cu(m) sciat se p(ar)ticipaturu(m) / advenie(n)te se(ni)li etate pol 1 tt 3 c 1
Ita dedit figuram qui dant subiecti (con)sequenter dant p(re)esse iuvenes dent subiecti senes p(re)esse pol 1 tt 3 c 1
Nati i(n) cog(nati)onis facit q(uo)d a(ni)mi q(uo)d a(ni)mi senis pol 1 tt 3 c 1
Corpus iuvenis e(st) p(ri)mis adequat(ur) p(ue)ro(rum) pol 1 tt 3 c 3
In quibusdam civitatibus et regionibus p(er)mittit(ur) iuvenes et ~~iuvenes~~ iuvenile co(n)iugat(io) et p(ri)mis adequat(ur) generat(ionem) p(ro)pri(um) et p(ro)p(ter)ea pol 1 tt 3 c 3
Corpus iuvenu(m) facit eos magis i(m)p(er)atos pol 1 tt 3 c 3
Iuvenile que magis (con)suete s(un)t tenere i(n) iuventute i(n) temp(er)atores s(un)t pol 1 tt 3 c 3
Corpus iuve(n)u(m) i(n) p(er)fect(o) augme(n)t(o) et iuvent(ute) pol 1 tt 3 c 3 / vide v(erbum) sol ☉

Iuventus difficile e(st) q(uod) a iuventute ducat(ur) ad virtute(m) s(ecundu)m bonas (con)suetudines nisi nutriat(ur) s(ub) bonis legibus / eth x / tt 3 / c 1
Difficile e(st) q(uod) a iuventute sortiat(ur) manuductio(n)e(m) ad p(ro)p(ri)am virtute(m) si nisi nutriat(ur) sub talibus legibus / p(ro)p(ter)ea quodammodo necessitate(m) ad bonu(m) eth x / tt 3 / c 1 / p(ro)p(ter) vide lex
No(n) solu(m) indigemus legum instruct(i)o(n)e i(n) iuventute / sed et(iam) cu(m) aliquis incipit e(ss)e vir eth x / tt 3 / c 1 /
Ex iei (con)facilior(ibus) i(n) iuventute laboribus ad bona(m) disposic(i)o(n)e(m) corporis ex iei (con)valesc(it) (con)servat pol 8 tt 1 c 1 vide labor

Iuvenes non i(n)iuriare fiendo (et) crepando / sub trahere sibi in virtute e(st) i(n)iustus q(ue) exhibere (con)tumeli(as) eth 8 / tt 2 / c 3 /
Magis iuvenu(m) e(st) curis adrecap(er)andu(m) bonos mores q(uam) adrecap(er)andu(m) pecunia(m) eth ix / tt 1 / c 3 /

Iustificatio dr̃ prout ad in effectu opatur ad iustum vel ẽpfirmatum vel ordinaĉoe legis / eth 7 / tt 2 / c 2 /

Iustificatio qi nomĩe apud grecos votur dykayopragema .i. opato iusti / eth 7 / tt 2 c 2 /

Iustificatio ẽ directio ĩ iustificacionis q̃ q̃ politicus id quod ẽ factũ cõu iusticiam adiptum iusticiam dirigit ⁊ reducit / eth 7 / tt 2 / c 2 /

Iustum pt fieri sine iustificatione / eth 7 / tt 2 / c 3 / qr vt iustum

Iustificatio ⁊ dykayopragema .i. opato iusti ⁊ ĩ iustificatio differunt et specificant voluntario et in voluntario Cuius signũ ẽ qr ach opus ẽ voluntarium tũc laudatur si est bonum ⁊ vituperatur si ẽ malũ / eth 7 / tt 2 c 3 /

Licet ea que pignoraria sunt / prũ desiderio gerentẽ iusta ẽẽ ut ĩ iusta / tamẽ no sunt vere iustificatõis / et ĩ iustificatõis / eth 7 / tt 2 / c 3 /

Ius nãle ẽ qd ubiqz .i. apud omes hões hz eandem potestatem admĩducens ad bonũ ⁊ rĩouend a malo Vt ꝑ gtrã qr nãq ẽ prĩ apud hũ qi iusti ⁊ eadẽ apud omes hões / eth 7 / tt 2 / c 2

Ius distiq̃ iusti legalis Ius legale ẽ qd ẽ dictatum ꝑ hões et hz ortum ex opiõne hoim / eth 7 / tt 2 / c 2 /

Vo motum illorũ dicencium q̃ nullũ ẽ ius naturale / ꝑ tymẽtiores qr nãle semp manet idem ubiqz et ẽ firmũ nam ĩ mobile ⁊ ubiqz hz eandem potẽ / sed ignis hz ⁊ ĩ pssẽ equaliter ardet / sz no ẽ demũ nãle / eth 7 tt 2 / c 2 /

Tam ius naturale qr legale ẽ variabile / eth 7 / tt 2 / c 2

Iustum nãle dicit̃ iustũ simpliciter / eth 7 / tt 3 / c 1 / vt ĩ sit

Iuste aquis accusabit illum qui cupit amans propter bonum utile ⁊ delectabile silr sit amare propter violem ditutem / eth 9 / tt 1 / c 3

Violantes ⁊ corrumpentes monetam iuste sũt accusandi / eth 9 / tt 1 / c 3 /

Phylautus .i. amator sui / ꝑ concupiscenciam ⁊ passiones malas ⁊ q̃ bona q̃ ptinet ad ptem irronalẽ aĩe tribuit sibi ipsi ꝑ habundancius iuste exprobrat̃ ⁊ vitupat̃ / eth 9 / tt 3 / c 1 /

Contingit aquẽ agere iuste ⁊ tempate ꝑ magis et min̄ / eth 8 / tt 1 / c 3 /

Adulator iuste vitupat̃ / ⁊ amicus recte laudat̃ / eth 8 / tt 1 / c 9

Lacedemones non habuerunt certas disciplinas
et terminatas ad suos ideo sepe fuerunt eis molesti
in fortuna
Lacedemoniis omnes viri caste et iniusti
non posuerunt certas disciplinas pro mulieribus
aliquas habuerunt et voluptuose se regere et parum
cum mulieribus de multis se intromittebant regerent alias
multum prevenit quoniam ipsis pro milicia
legis pro volunt in mulieribus et ponere disciplinas
quia pauci fuerunt valde ditati quia alii depauperati resistebat
nulli licebat possessiones propria vendere alienigene
sed potuit dare possessionem propriam et heredes relinquere in testamento
mulieres in multis attribuit magnas dotes
licebat unicuique hereditate dare cui volebat
in morte et relinquere filias de hereditate cui volebat
propter tempore tenuerunt multitudo quidquid centas et mille
equites et pedites viginta milia
in antiquis temporibus et propter applicabat policiam
eorum quanto poterant ut haberent multitudinem bel
latorum
Neque habebant vel mulia armatorum
lex fuit qui haberet tres filias esset efferorum
et propter sustinent
quatuor esset immunis ab omnibus vectigalibus
et tributis
Efforos eligebant ex populo
Efforos attemnebant potestate regis p
mittentes populo ut se ipsos regeret
in principium efforos in magna parte populus conti
bat
Reges accipiebant et propter principatum honores
quas habebant virtuosi propter hoc seniorum
principatus efforum erat premium virtutis
principatus efforos ubique tantalia
Ad principium efforum eligebantur pueri ex omnibus
pro portem
Effori habebant potestate eorum arbitrium iudicandi
de magnis rebus non iudicatis secundum leges scriptas
quia scias eorum et acquirunt fuit valde iusta uti
vestis otio
In aliis dominant et tolibus veneris
Seniores impudentia semper debent principari
Effori corrigebant omnis principatus
Seniores digni ad principandum debent peti
Regalis principatus non semper debet principari
In legatione tunc submittebant duos ad consuetum
inimicos
Putabant salute civitatis esse si reges dissentirent quia
et convivia de presbyteris seorsum civis appellatur fiditia
faciebant et non apparentes non habebant quo
tatorum politie
Constituerunt regem super bellatores navalis
belli aliud super politicum principatum

Legislator eorum comparabat omnia ordinari ad bel
licam virtutem tanquam ad finem optimum considerantes
diceretur bellica melius tamen principatum virtute quam per
miliciam
Fuerunt virtute quamvis hoc sola in bello excepta
non habebant curam que ad hoc propendia milicie
ut aliquis multum voluntarie tangebantur et habere quid
dare quia fuerunt magnas possessiones
pro talibus laudaverunt politicas Lacedemoniorum
et intentionem legislatoris eo quod omnia statuit
ordinari ad principandum vires et ad bellum
propter possent aliis supergredi et dominari pol
1 lt 3 c 2
Lacedemones olim principabantur multis
propter experientiam armorum et consuetudinem
principandum pol 1 lt 3 c 2
Policia Lacedemoniorum que erat propter principari
et dominari aliis non fuit optima pol 1 lt 3 c 2

Castimonia in civitate debent esse aliqui corrige
tes cives lascivie vincentes et bonum prima male
exponentes pol 1 lt 2 c 2
Ludi et lascivie sigillati sunt observandi ut
non qualitercumque fiant sed ponendi sunt convenien
tes ostenso sed virtuosi ad iustitie egen
tes divitiis aut magis ut si in una parte vel
sit in plus est alia reprimendo pol 1 lt 2 c 2

Lacedemones acquisiverunt propriam re
gem quia honore regale habebant apud eos
et possessiones et divitias volebat esse cunctis
eorum principari solus pol 1 lt 3 c 2
Lacedemones opinantur optimum honoris et ac
cepti maximis bellice consistere pol 1 lt 3 c 2
Lacedemones laudantur dicentes quod faciunt
civitate disciplinam que de pueris ex scolas
pol 8 lt 1 c 1
Lacedemones magnam curam habuerunt de pueris
facientes eos feroces et habentes propter etates
secundum ac si talis ferocitas magis valet ad
fortitudinem pol 8 lt 1 c 1
Lacedemones quamdiu exercitabant se in
arte luctatoria et aliis laboribus agonisticis
prevaluerunt aliis sunt videntes esse ex
quo non fuerunt exercitati in talibus vincebantur ab
aliis pol 8 lt 1 c 1

Labor. Homines magis diligunt ea que sunt cum labore, ut divitiis qui proprio labore possident divitias, magis amant eas quam qui possident alieno labore, eth. 9 tr. 2 c. 5.
Multis demonstrare est valde laboriosum et difficile, eth. 9 tr. 3 c. 3.
Propter laborem ab opere desistimus, eth. 10 tr. 2 c. 2.
Meliora dicimus studiosa que cum serio et labore sunt quam ridiculosa et huiusmodi que cum ludo sunt, eth. 10 tr. 2 c. 9. Quere Ludus.
Requies est finis laboris, eth. 10 tr. 2 c. 5.
Sicut est de mansuetis animalibus absque labore sic hominibus virtuosis in otio pol. 1 tr. 2 c. 1.
Ad bonam dispositionem futurarum generandorum quinque di dent sicut tempora exercitia laboris ... dent exercitari in aqua non solo labore sed multis operibus ... ad ... liberos pol. 1 tr. 3 c. 3.
Natas iam incipientes disciplinam ad bonum ... quia speculationis non requirunt laborem sed ... disponi corporis ad laborem pol. 1 tr. 2 c. 3.
Omni ista usque ... sunt apti ad disciplinam et magnas labores quia ... magna violentia ... pol. 1 tr. 3 c. 5.
Operationes actiones et cotidiane ... laboris fatigatione pol. 8 tr. 1 c. 1.
Remissio motus laboriosi propter delectationem ... quod requies ... pol. 8 tr. 1 c. 1.
Etiam in facilioribus in iuventute laborandum ... ad bonam dispositionem corporis et ... in violentis ... et ponas quod ad virtutes ... exercitatus et venient alias duas violentes exercitates ... iuventute in ludis in quibus ... laborum ... pol. 8 tr. 4 c. 1.
~~...~~ Labor ... corporis pol. 8 tr. 1 c. 1.
Labor ... pol. 8 tr. 1 c. 2.
... ad ... laboris et ad dispositionem ... pol. 8 tr. 2 c. 2.
... corpus ... laborare ... passione ... pol. 8 tr. 2 c. 2.
Labor ... boni ... et sanitatis ... 2 tr. 3 c. 1.
... pro labore ... c. 2 tr. 1 c. 1 ... non est laboriosus ... c. 2 tr. 1 ... celum

Antipera dicitur ex mala dispositione corporis ... carnis, eth. 7 tr. 1 c. 1.

Karacter. A dominio ... cum labore ... karacter ... pol. 1 tr. 2 c. 2.
... subiecto ... impressione karacteris ... pol. 1 tr. 2 c. 2.
Karacter ... pol. 1 tr. 2 c. 2.

... indigent ... pol. ... labore ... c. 1 tr. 1 c. 1.
Laboriosum ... 1 tr. 2 c. 2.
... fit ... laboris ... 2 tr. 2 c. 2.

Kaym / Qui reputat se dignum magnis, cum tamen sit indignus, dicitur kaymus, eth 4, tr 1, c 1,

Non omnis qui se dignificat maioribus quam est dignus est kaymus, sed si congruere quantum ad hoc alicui dignitatem, kaymus nulla, 2o contingit aliquem se fingere maiorem quam sit et exaltare, kaymus plus et superbia, 3o, quod hoc potest facere propter gradum dignitatis in quo est, eth 4, tr 1, c 1,

Kaymus et pusillus superhabundant et deficiunt eth 4 tr 1, c 1,

Kaymus dicitur qui superhabundat proprium ad se ipsum inquantum maioribus se dignificat quam est dignus non tamen superhabundat proprium ad magnanimum eth 4, tr 1, c 1,

Pusillanimis peior est kaymo, eth 4, tr 1 c 1, pro re pusillanimis

Kaymus dicitur qui superhabundat a medio magnanimitatis eth 4, tr 1, c 3,

Kaymus non est malus in aliis nocivus neque iniustus eo quod non est malefactor aliis iniuriam inferens sed tamen est peccans propter difformitatem actus quo recedit a regula racionis eth 4 tr 1, c 3

Propter duas condiciones kaymus peccat, prima, quia ipse ignorat suam propriam condicionem propter insipienciam per hoc excusatur, quia conatur ad agendum vel recipiendum aliqua honorabilia at quod eius dignitas se non extendit, secunda, quia magnificat se ipsum quibusdam exterioribus signis scilicet ornando se pulcris vestibus pompose incedens ad manifestandam excellenciam suam in exterioribus bonis fortune eth 4 tr 1, c 3.

Kaymates / pusillanimitas magis opponitur magnanimitati quam kaymotes eth 4, tr 1 c 3

Vicium pusillanimitatis magis accidit quam kaymates eth 4 tr 1, c 3 Pro re pusillanimitas

Vicium pusillanimitatis est deterius quam kaymates eth 4, tr 1, c 3 pro re pusillanimitas

Labor / Fortis potest multos labores sustinere eth 2 tr 1, c 2,

Fugere laboriosa mollicies est eth 4, tr 1, c 2

Omnis labor est quoddam triste eth 4, tr 1, c 4

Quod in distribucione bonorum communium illi qui sunt electi in labore rei publice non habent stipendia vel qui non aliter laborantes suscipiunt stipendia, tunc exhortantur contingit pugnas, eth 5 tr 1, c 4 — *[margin:]* Laractores in civitate

Primi propter priorem laborem fugiunt operari sibi propria, eth 9 tr 2, c 2,

Priam semper volunt superhabundare in bonis utilibus et deficere in malis et laboribus eth 9 tr 2, c 4

Quod cum magno labore acquirit magis diligitur ut in hominibus querentibus pecuniam proprio labore eth 9 tr 2, c 5 — *[margin:]* Vide eo

Labore / princeps non laborat sibi ipsi et propter suam utilitatem sed aliis et propter utilitatem aliorum eth 5, tr 2, c 1,

Princeps laborat pro re publica, eth 5, tr 2, c 1,

Semper animal vigilans laborat quia in aliqua operacione animali eth 10, tr 2, c 3

Non potentes continue laborare requiem indigent, eth 10, tr 2, c 4

Politicus magis laborat circa corpus et superatorem corporis, et cum quinque talia corpora necessaria quam speculativus, eth 10, tr 2, c 6

Aristoteles de laudabilibus et laboracione quam pueri et politicus ait pol 6 tr 1 c 2

Laboratus in diversis tempore pol 8 tr 1 c 1.

Quintuplex corpus celestium ascendit … laborancia … 9 tr 2 c 1 …

Latere / latenter odire vel amare est ipsius timendi, eth 4, tr 1, c 2,

Latere est ipsius timendi ibidem

Benivolencia potest esse latens amicicia, eth 9 tr 2, c 3,

Corpus celestium estimatur magis non est laboriosa causa quod non sit magis quod cuiusmodi … 9 tr 2 c 1

estimatur magis … inferioribus … laboriosa …

… que salutem … 2 … ac

… 9 tr 2 c 1

Laudabile / laudatur propter duo / primo / quia ipse habet qualitatem
bonam / 2o / quia illa qualitas ordinatur magis me-
lius secundum in oppositum procedere ab illa qualitate / eth
1 / tt 4 / c 1 /
Duo sunt racione laudabilis primo quia ipse habet qualitatem
bonam et ut dictum / eth 1 / tt 4 / c 1 /
Racione laudabilis est quia ipse habeat qualitatem
bonam patet quia laudamus hominem iustum / virum
i bonum secundum virtute / 2a racio / nichil est laudabile
absolute sed secundum relacione ad aliquid patet sic / tunc id
quod omnibus esset laudabile / sed de laudabilibus quibus
sibi 2 diis impendunt quia tribules videntur tales
laudes si laudentur relati ad nos / eth 1 / tt
4 / c 1 /
Deus / et ipse bonum est melius laudabilibus / eth 1
tt 4 / c 1 /
Medium in omnibus est laudabile / eth 2 / tt 3
c 1 /
Medius habitus in omnibus est laudabilis
eth 2 / tt 3 / c 2 / et innominatum aliquid
Circa mediocres honores medium est lau-
dabile / et extrema vituperabilia / eth 4 / tt
6 / c 1 /
Medius habitus secundum quem inscimur in quibus oportet
et quibus oportet et ut laudabilis est / superhabundancia
et defectus vituperabilis / eth 4 / tt 7 / c 1 /
Medius habitus circa dicta et facta hominum est
laudabilis eth 4 / tt 7 / c 1 / patet require medius
verax est laudabilis Jactator et yronicus vitu
perabilis eth 4 / tt 8 / c 1 /
Veritas est laudabilis Jactancia et yronia
vituperabilis eth 4 / tt 8 / c 1 / patet require vitupera
bilis
Verum est bonum et laudabile / eth 4 / tt 9
c 1 /
Veridicus est laudabilis / eth 4 / tt 9 / c 1 /
Si intencio est bona ad aliquem finem conse-
quendum tunc industria ad eius consecucionem
dirigens est laudabilis / de prima de clemencia / eth
6 / tt 4 / c 1 /
Continencia et perseverancia videntur esse de
numero studiosorum et laudabilium habituum
eth 7 / tt 1 / c 1 /
Delectaciones quedam sunt vel delectabilium quedam sunt eli-
gibilia secundum suam naturam de genere quorum sunt bonorum et laudabi-
lium eth 7 / tt 1 / c 4 / require bonum
Qui secundum amat secundum virtutem est lauda-
bilis patet quia omnes laudant eos / qui stu-
dent circa bonas acciones / eth 10 / tt 3 / c 1 /

Laudabilius fortitudo est laudabilior temperantia eth 3 tt 1 c 8 et supra vide fortitudo
Quanto enim aliquis magis et subtilius veritatem intelligit tanto laudabilius speculatur ipsum eth 6 tt 2 c 3 vide veritas

Latio motus est latio vel locus motus non potest esse ut que dicitur latio phisicorum 4 tt 1 c 3
Latio et fieri dicitur primo de rebus que mota in seipsis non habent principium standi ut corpora elementata vel eciam non movent se localiter ut piccata vel elevata phisicorum 4 tt 1 c 3
Motus non secundum motus est latio et ab ipsa generatur latio phisicorum 4 tt 1 c 3
Contrarie sunt contrarie lationes de celo 1 tt 1 c 7
Latio sursum et deorsum sunt contrarie de celo 4 tt 2 c 2
Contrarie lationes sunt ad contraria loca de celo 1 tt 1 c 2
Omnis irregularis latio remissionem habet et intensionem et velocitatem de celo 2 tt 1 c 5
Latio celi est secundum magnus tempus et est longe quantitatis de celo 2 tt 1 c 6 post principium vide celum
Extrema celi latio est simplex et velocissima de celo 2 tt 2 c 9
Lationes aliarum sperarum a suprema sunt tardiores et non similes de celo 2 tt 2 c 9 ut plurimum multis plantis sunt plures lationibus de celo 2 tt 2 c 6
Unius corporis simplicis est una latio simplex de celo 2 tt 3 c 3
Latio id est motus localis est absolutorum id est corporum phisicorum de celo 8 tt 2 c 1 et vide motus

Ludus quid sit require pol 8 tt 1 c 2
Requies hominis non ponitur finis in ludo et in musica quia finis vite humane sed magis delectacio et ludus et musica pol 8 tt 1 c 2
Delectacio que est in fine ultimo et que in ludo et musica habent quandam similitudinem quia ambe non sunt gracia alterius futuri pol 8 tt 1 c 2
Iuvenes non debent uti ludo tegnico necnon exercitiis ad maiores pol 8 tt 2 c 1
Ludus tegnicus dicitur qui fit de agonibus et theatris ad excitandum homines ad fortiter agonizandum vel ad delectandum plebem pol 8 tt 2 c 1
Operans in ludo tegnico non operatur propter se sed gracia alterius ut audiencium sunt qui delectant et sic fiunt illiberales pol 8 tt 2 c 1
Ludus tegnicus et ludus fiunt et non liberales quia facit banausos id est persones in illam etiam in tenuem et finis ad quem fit vel ludus est malus quia generat audiencias de lectaciones pol 8 tt 2 c 1
Oportet uti musica non tantum unius utilitatis gracia sed plurium quia necessarium est ad eciam ludi ad purificacionem et ad conduccionem pol 8 tt 2 c 2 etc.
Musica est addicta ad ludum ad deduccionem ad purificacionem pol 8 tt 2 c 2
Natura in ludo et in omnibus motibus quibus potest adinvenire actu et aliquid et sequitur et actum testat fiendum dicitur et in fine unde motus conpletum sit vel actu admixta potencie phisicorum 3 tt 2 c 8
Olympia id est ludi qui fiebant in monte olympio fuit in eo quia possent agones facere ideo eo quod agones fiunt phisicorum 3 tt 2 c 8

Lac / Animalia bruta gignentes pro partu fetus suos nutriunt cum latte pol. 1 tr. 3 c. 8
Lacte nam humanus est assuetus et familiarius
corporibus generantibus pol. 1 tr. 3 c. 8
Animalia bruta gignentes
Pueri in prima etate usque ad 2 vel 3 annum sunt
nutriendi cum lacte pol. 1 tr. 3 c. 8

Liber / Quidem est qui vilet et non dicit magna
nimis et liberis pol. 8 tr. 1 c. 1
Ad disciplinam liberorum intendendo moralibus
melodiis et armoniis et ad inquirendum eas
quicumque qui applicaverunt ... perfecta
et disciplina musicali pol. 8 tr. 2 c. 2
... et pro libera ... ~~...~~
... 1 tr. 1 c. 2
Homo liber dicitur qui sui ipsius causa est non alterius
... 1 tr. 1 c. 2

Lac [ac]cipit mores iuniores quam alia etas ac alia
pol. 8 tr. 1 c. 1

Levitas / Gravitas et levitas ... agere
... tr. 1 c. 2 ... per gravitas
Gravitas non venit ... 8 tr. 1 c. 2
... per gravitas
Forma apta nata ... sursum
phisicorum 3 tr. 6 c. 2
Leve ... ante levitatem phisicorum
3 tr. 2 c. 3
... phisicorum 3 tr. 2 c. 2
3 phisicorum 8 tr. 1 c. 1 et phisicorum 8 tr. 1 c. 4
... rarum leve phisicorum 8 tr. 2 c. 6
... gravitas et ... levi-
tas et mollities phisicorum 8 tr. 2 c. 6
Quando leve sit ... raro et denso phisicorum 8 tr. 2 c. 6
... actus levis est esse sursum nisi impediatur
violente in loco opposito phisicorum 8 tr. 2 c. 2
... levis est esse sursum phisicorum 8 tr. 2 c. 2
Ideo causa quare levia moventur sursum
... nata sunt esse ... in ...
... melius ... phisicorum 8 tr. 2 c. 2
Gravia et levia ... moventur ...
... phisicorum 8 tr. 2 c. 3

Linea / Superficies sunt divisiones corporis ... 3
tr. 2 c. 1
Linea est superficies ... longitudinem ...
3 tr. 2 c. 1
Linea ... una ... superficies
... duas ... 3 tr. 2 c. 1
... una ... linea ... duas
superficies ... 3 tr. 2 c. 1
... linea ...
... in ... phisicorum 3 tr. 2 c. 8
... phisicorum 8 tr. 2 c. 8
... phisicorum 8 tr. 2 c. 3
... phisicorum 8 tr. 2 c. 3
... c. 3

Liquor / Omnes liquores ...
in uno ... ultra ...
1 tr. 2 c. 1
Omnis liquor ultimate resolvitur in aere
et aqua ... 1 tr. 2 c. 1

Laudo. Nos laudamus honestum iustum et liberum
et bonum propter virtutem eth 1 tt 9 c 1
Virtutem laudamus in ordine ad aliud scilicet propter
opera et actus eth 1 tt 9 c 1
Laudamus temperatum et fortem et alios virtuosos
in quantum habet quendam bonum habitum corporis
per quem natus est bene consistere et bene disponi
eth 1 tt 9 c 1
Deus non potest laudari quia laus fit per relationem
ad aliquid melius sed deus non habet relationem
ad aliquid eth 1 tt 9 c 1
Nullus laudat felicitatem sicut homo iustum quia
ipsa non fit ad aliud referibile eth 1 tt 9 c 1
Tam incontinentes quam continentes laudamus
illam partem anime que est huius racionis quia semper
deprecatur ad optima eth 1 tt 9 c 2
Tam virtutes intellectuales quam morales ad
laudantur eth 1 tt 9 c 2
Propter passiones neque laudamur nec vituperamur
eth 2 tt 2 c 1
Propter virtutes laudamur et propter malicias vituperamur
eth 2 tt 2 c 1
Nullus laudatur nec vituperatur ex hoc quod ab
solute timet vel irascitur sed solum ideo lau
datur quia aliquis irascitur secundum rectam racionem et vituperatur
quia hoc facit preter racionem eth 2 tt 2 c 1
Habitibus mediis laudatur et dicitur a
recte se habet eth 2 tt 2 c 2
Nunquam illos qui deficiunt in inspiciendo lau
damus eth 2 tt 3 c 2
Nunquam eos qui tolerant iniurias eis il
latas blasphemando laudamus dico eos esse
viriles eth 2 tt 3 c 2
Nunquam laudatur tam deficiens quam ex
cedens a medio eth 2 tt 3 c 2
Propositibus mixtis ex voluntario et involu
tario nunquam aliquando laudantur et quandoque vituperantur
eth 3 tt 1 c 1 quere electio
Electio laudatur in eo quod est eius cuius oportet
vel quod recte aliquos in fine ordinat eth
3 tt 2 c 1
Opinio laudatur in eo in quantum est vera eth
3 tt 2 c 1 quere opinio
Electio laudatur in quantum est recta eth 3
tt 2 c 1
Fortis plus laudatur circa terribilia et tristia
quam circa ausibilia eth 4 tt 1 c 2
Liberalis non laudatur circa bellica nec propter
abstinencia a delectacionibus neque propter iuste operari
sed circa consumpcionem pecunie eth 4 tt 3 c 1
Liberalis magis laudatur in datione pecuniarum
quam acceptione eth 4 tt 3 c 1

Inter homines qui dant dicuntur liberales et lau
dantur de liberalitate qui accipiunt non eth
4 tt 3 c 1
Homines qui accipiunt vel qui non male acci
piunt non multum laudantur quantum ad laudem que refertur
a liberalitate sed bene in iusticia sicut qui non bene
vel non male accipiens nulli est iniuriosus
eth 4 tt 3 c 1
Inter omnes virtuosos liberales maxime
laudantur eth 4 tt 3 c 1 quere liberalis
Magnanimus maxime laudatur circa honores
et inhonores eth 4 tt 4 c 2 quere magnanimus
Magnanimo non est cura neque ut ipse laudetur
neque ut alii vituperentur eth 4 tt 4 c 2
Magnanimus non est aliorum laudativus eth
4 tt 4 c 2
Qui magis amat honorem quam multi et vol
gares illum laudamus eth 4 tt 6 c 1 quere
quere honor
Qui irascitur in quibus rebus oportet et in quibus personis
et qui in tempore quo oportet et quo modo oportet et
quanto tempore ille laudatur eth 4 tt 8 c 1
Mansuetudo laudatur eth 4 tt 8 c 1 quere
quere mansuetudo
Nunquam illos qui in ira deficiunt laudamus et
interdum [illegible] et [illegible] excedunt plus laudamus
eth 4 tt 8 c 1 quere ira
Iuvenes verecundos laudamus senes
vero verecundos nullus laudabit eth 4
tt 10 c 1
Epyekes est laudandus eth 5 tt 3 c 1
Circa prudenciam magis laudatur qui volens
peccat quam qui nolens eth 6 tt 2 c 3
Circa artes nolens magis laudatur quam volens
peccat quam qui nolens eth 6 tt 2 c 3
Philantropos laudamus id est hominum ama
tores eth 8 tt 1 c 1
Nos laudamus philophilos id est amatores
amicorum eth 8 tt 1 c 1
Qui amant se propter bona honesta sunt
laudandi eth 9 tt 3 c 1 quere amo
Omnes recipiunt et laudant eos qui
student circa bonas actiones eth 9
tt 3 c 1
Adulator iuste vituperatur et amicus recte
laudatur eth 10 tt 1 c 2
Peculatia yconomica laudatur poli tt 2 c 2
Ille laudatur qui potest bene principari et bene subi
ci pol 3 tt 1 c 2
Lacedemones laudantur [illegible] quia faciunt
[illegible] principibus [illegible] pol 8 tt 1 c 1

L

Mot9 solis grui vl leui dr̃ ab alijs motib9 de ce & tt 2 c 1 p̃ ꝑ motꝰ

Pri9 mot9 solis grue & leuis c̄ ultra spacia alt9 & ang9 c̄ cpt de ce & tt 2 c 1

Grauia & leuia mouent̃ ꝑ se ad loca nã lia vm̃ n̄ sit i ꝑ ꝑedied & vm̃ i mc̃ ꝑ mc̃ mouet̃ agitante vl remouete ꝓhibes de ce & tt 2 c 1

Grauitas & leuitas ꝓꝑ q̃ mouet̃ tamq̃ p̃ri9 intrinseca & ꝯcernit ea ꝑ fore ꝯstanti de ce & tt 2 c 1

Q̃ mouet ipm̃ grue vl leue c̄ ipm̃ generans vl remouens ꝓhibes ꝑ mouens ꝑ9 grauitas vl remouē ꝓhibens c̄ ipã grauitas de ce & tt 2 c 1

Leue s̃t d̃ ꝑ oib9 alijs nã supereminz de ce & tt 2 c 2

Grauia & leuia ꝑꝑme dr̃ ꝑ n̄ oib9 alijs suꝑest n̄ oib9 subest ꝑ i mc̃ de ce & tt 2 c 2 ꝑ grue

Q̃ leuitas & grauitas i ꝯpañ s̃t s̃a ꝯpone de ce & tt 2 c 3 p̃ ꝑ grue

Ꝯposita q̃ plꝰ h̄z de simplicib9 & grauib9 s̃t grauiora q̃ n̄o min9 s̃t leuiora de ce & tt 2 c 3 2

Corpa mixta s̃t grauiora vl leuiora eo ꝑ h̄z magis vl min9 de elc̃tis de ce & tt 2 c 2

N̄o tam̃ q̃re magnitudo s̃c ꝑ grauius i aere ꝑ p̃ruũ plumbũ ꝑ i aq̃ ꝯpet leui9 de ce & tt 2 c 2 ꝑ grue

Simplicit̃ leue d̃ ꝑ ꝑ c̄ apt̃ su ꝑ̃ de ce & tt 2 c 3

Q̃rũ ad q̃ ferunt leuia c̄ ꝯtinẽtũ de ce & tt 2 c 3 p̃ ꝑ ꝯtinẽtũ

Q̃ ꝯ ca grue & leue i s̃ de ce & tt 2 c 3

Leue c̄ ꝑficiẽ9 grui de ce & tt 2 c 3

Vali9 mot9 ei9 c̄ ad locũ ꝑfectũ de ce & tt 2 c 3 p̃ ꝑ grue

Sal c̄ i na grue & leuis de ce & tt 2 c 3 ꝯ tãq̃ leue ꝯ s̃t ꝯgrauitate a leuitate ãbo & alt9 desc̃ tt 3 c 1 vi i ꝯ ꝑꝯ

Levitas / Celũ nec h̄z grauitate nec leuitatem de ce 1 tt 1 c 3

Leue c̄ q̃ c̄ ap̃p̄natũ s̃ri a medio a q̃ c̄ natũ ꝑri ꝑ̃mum de ce 1 tt 1 c 3

Leuissimũ c̄ q̃ natũ supstat omib9 q̃ nata s̃t mouẽ ꝑmum ꝑ ꝯ ignis de ce 1 tt 1 c 3

Q̃ c̄ omne q̃ natũ mouẽ ꝑmum vl deorsum ꝑ grauitatẽ vl leuitatẽ vl ambo n̄o ꝯ eadẽ ꝑ ꝯ diuisas acr n̄ ꝯ terre & aq̃ c̄ leuis ꝯ ꝯ ignis grauis & aq̃ ꝯ ignis c̄ grauis & leuis ꝯ terre de ce 1 tt 1 c 3

Celum nec c̄ grauis nec leue de ce 1 tt 1 c 3 ꝑ̃ ꝑ celũ

Omne q̃ c̄ graue vl leue h̄z mouẽ ꝑmum vl deorsum de ce 1 tt 1 c 3

Nullum corpus graue vl leue c̄ infinitũ de ce 1 tt 2 c 1 ꝑ̃ ꝑ infinitũ

Nulla corꝑ grauitas vl leuitas c̄ infinita de ce 1 tt 1 c 2

Si s̃t velocitas infinita / tt s̃t leuitas vel grauitas infinita de ce 1 tt 3 / c 1 ꝑ̃ ꝑ velox

Grauia & leuia mouent̃ ad loca sua ꝯ ꝯ ꝯ ꝯ a ꝯ ꝯ intrinseco / vñ vi de ce 1 tt 3 / c 1 / ꝑ̃ moueo

Leuitas non ꝑt s̃ ꝑ mediũ locũ ꝑtinãy ꝑꝯ s̃ ceet in ꝑtinuũ / tñ n̄ote s̃t q̃ i s̃t aliud corpus / ꝯ nãm / ꝯ ꝑt 3a cor / ꝯ ꝯ ꝯ aliud corpus de ce 1 tt 3 / c 1

Nat̃ n̄ c̄ possibile leui9 ꝑ ꝯ ꝯ ꝯ de ce 2 tt 3 c 2 vi i ꝯ ꝯ

Ꝯsiderã de grui & leui ꝑ ꝯ c̄ & q̃ nã ei9 c̄ nãl de ce & tt 1 c 1 p̃ ꝑ grue

Grue & leue dicunt̃ ꝑ posse mouẽ nãl ꝑ leue c̄ q̃ nãt ꝑt mouẽ ꝑ̃ de ce & tt 1 c 1

Sp̃a grauiũ / spaciosꝰ grui & leui ꝯ s̃ nota ꝯposita s̃t acto calidi & calefacto & ꝯ aliqs dicat q̃ i alio nãl ad motũ s̃t ei9 acto s̃t i alio ad motũ de orsu s̃t acto grauis de ce & tt 1 c 1

Grue & leue c̄ dupl̃ ꝯ de ce & tt 1 c 1 ꝑ grue

Leue s̃t d̃ q̃ s̃t ꝯ ad ꝯ leui9 ad alio c̄ q̃ s̃t alt9 ꝯ ꝯ ꝯ mole ꝯ ꝯ ꝯ velocius mo ãmo de ce & tt 1 c 1

Plo dixit ꝯ ꝯ grauiora q̃ s̃t ꝯstituta ex ꝯ ꝯ ꝯ leuiora q̃ ex ꝯ ꝯ & q̃ ꝯ ꝯ c̄ q̃ mai9 plumbũ ꝯ ꝯ grui & ꝯ ꝯ de ce & tt 1 c 2

Ꝯ c̄ leuis & mo ꝯ de ce & tt 1 c 2

Illa ꝯ ꝯ c̄ ꝯ ꝑ i s̃t grauiora q̃ s̃t ꝯstituta ex ꝯ ꝯ ꝯ & i leuiora q̃ ex ꝯ ꝯ ꝯ de ce & tt 1 c 2

Respectu ꝯ c̄ q̃ ꝯ c̄ leuior & veloci9 mo ꝑ̃ & respectu c̄ ꝯ ꝯ mo de orsu velci9 at tardi9 de ce & tt 1 c 2

Op̃ democriti ꝯ c̄ leuis ꝯ q̃ plꝰ c̄ de vacuo et mi9 de solido & ꝯ grui9 ꝑ mi9 h̄z de vacuo de ce & tt 1 c 2

Op̃ democriti de leuiori & grauiori c̄ ꝯ ꝯ ꝯ ꝯ de ce & tt 1 c 2

Magnitudo & paruitas n̄ s̃t ca grauitatis & leuitatis de ce & tt 1 c 3 ꝯ de ce & tt 2 c 1

Q̃ c̄ mouẽ ꝑmum vl deorsum c̄ ꝯ grauis vl leuis de ce & tt 2 c 1

Possibile ꝑ̃ vl deorsum c̄ ꝯ grue vl leue de ce & tt 2 c 1 vi i a ꝯ

Latitudo est magnitudo tantum dim. in partes ... in duas dimensiones Metaph. 4 tr 2 c 1
Latitudo finita dicitur superficies Metaph. 4 tr 2 c 1

Longitudo est similiter tantum ... dimensio in partes ... Metaph. 4 tr 2 c 1
Longitudo finita dicitur ~~superficies~~ linea Metaph. 4 tr 2 c 1

Leuitas leuia natura ... liquida ... phis. 4 2 tr 1 c 2
... antiphilosophorum ... leuius ... ita quod habebit ... non ...
... liquida phisicorum 2 tr 1 c 2

Loyca ... loyca qualitas ... Metaph. 2 tr 1 c 3 ...
Loy. ... ad omnes ... Metaph. 2 tr 1 c 3
... querere ... 2 ... Metaph. 2 tr 1 c 3 ... loyca Metaph. 2 tr 1 c 3
... loyca ... difficile Metaph. 2 tr 1 c 3
Loy ... Metaph. 2 tr 1 c 3
... generatione ... motu ... loyce phisicorum 1 tr 3 c 3
Loy ... phisicorum 1 tr 3 c 3

Laudabiliter ... mansuetus per mansuetudinem
laudabiliter disponitur ethicorum 4 tr 1 c 1

Lux stelle ... caloris ... luna ... 2 tr 2 c 1
Lune ... 2 tr 2 c 1 ... [illegible]
... 2 tr 3 c 2 ... [illegible]
[illegible]

Laudes semper sunt in relatione ad aliquid melius eth 1 / tt 4 / c 1 /

Terribiles videntur esse laudes deorum / et similiter se parantium / si laudantur relati ad nos / id est si referantur ad id quod in hominibus laudatur / ymmo quod laus sit propter proportionem in meliore operationem hoc / sed eis / quod ridiculum detrahetur dignitati eorum quod per hoc dicitur intelligi / quod aliquid esse in ipsis et non semper non perfecto actu / eth 1 / tt 4 / c 1 /

Rebus optimis non debetur laus / sed aliquid melius laude scilicet honor / eth 1 / tt 4 / c 1

Optimorum non est laus quod patet signo / ideo deos beatificamus / et felicitamus / et beatos divinos / divinissimos viros / et ita etiam Eudoxus existimavit voluptatem existere / dominum bonorum quod debitum in non laudari / etc. quod melius est laudabilibus / et ita etiam separatores bonorum / sed quendam extra consuetudinem alibi dicitur in existente laudantur / cum laus sit virtutis eth 1 / tt 4 / c 1 /

Laus est operis virtutis quod licet principaliter sit ipsorum operum / et consequenter habituum / sed al eth 1 / tt 4 / c 1

Laus est ipsorum operum quam principiorum / eth 1 / tt 4 / c 1 /

Tam in actibus virtutis corporalis sicut cursore pugnatore quam virtutis animalis scilicet iustitia / castitate / laus principaliter est ipsorum operum / eth 1 / tt 4 / c 1 /

Fortitudo et laus ambo pertinent ad virtutem eth 2 / tt 2 / c 2 /

Operanti bonum voluntarie debetur laus / et operanti malum involuntarie debetur vituperium quia laus sicut ad opera secundum virtutem vituperium sicut non operatur secundum virtutem eth 3 / tt 1 / c 1 /

In voluntariis passionibus et operationibus sunt laudes et vituperia / eth 3 / tt 1 / c 1 /

Operanti bonum vel malum / non voluntarie nec debetur vituperium nec laus / sed venia et misericordia / eth 3 / tt 1 / c 1 /

Operationibus factis propter metum quandoque debetur laus / quandoque vituperium eth 3 / tt 1 / c 1 /

In malis operibus factis propter metum non impenditur laus / sed solum conceditur venia et misericordia / eth 3 / tt 1 / c 1 / quere metus

Quandoque coacti qui se aliquid permittunt pati operi turpia propter extra que sufferunt / sunt laudes et vituperia / et alii qui prevenerunt non sustinendo extra non operentur turpia laudantur / et qui non vituperantur / vel sic si sufferunt extra pro nullo bono vituperantur / si pro magno laudantur eth 3 / tt 1 / c 1 /

Laus et gratiarum actio debentur danti et non accipienti eth 4 / tt 3 / c 1 /

Laus et gratiarum actio magis conveniunt danti quam accipienti eth 4 / tt 3 / c 1 /

B. Lex homini gñales no assimulat despolia
ut honores in ordine ad bellu ac si ipse aff
flictoz aliorum p̃sans in iniuriis ut aīe
no pnt consiliari pol 1 tt 2 c 2
Legislator ad faciendu cives bonas debz
ordinare ta leges quo ad ptes aīe topa
tonies cap quo bene dispon ad virtutes
pol 1 tt 3 c 2
Legislatori expedit fre leges et gnsacom
hom̄ ztt d missaces agi lin sz et ultia
zz sz bona ad digut icib pol 1 tt 3 c 2
Juvim te bene ordinandi pueri o forma
d legibus tale etates quo ordinet erudi
tone pol 1 tt 3 c 2
Cives legislatores leges ordinates oz ad
bz respice pol 1 tt 3 c 2 p legislator
Sentā unn hic q q̃ victa sr leges ostendit
in quibz fabulatā z punlia magis valet
ppr consuetudine 4 ete 2 tt 1 c 3
Una accepimus leges de lc lj tt 1 c 1
z in lege ne omnia d tuna sr nrīs tenens
de lc lj tt 1 c 1

116a Leticia ubi z ss ū z leti ut ssti d ai z tt 1 c 3
ubi z leti z ssti ubi z oscilad d ai z tt 1 c 3
Omni iz ssy tactus quod dz leti z ssti dulce z
ssre d ai z tt 1 c 7
Quibz dz leti ssti dulce ssre dz z affe tery
d ai z tt 1 c 2
Lis in odorat sn leti z ssti d ai z tt 3 c
Aliaha q p̃m ssue ss in tactu quod leti dz z ssfeak
d ai z tt z c 2
Quibz dz leti z ssti ut dz affe tū d ai
z tt z c 2

o. i.

Decima [illegible] preregulatiua legislator debet ordinare duo primo ne sit nimia tempestas presidia 2o non nimis cibo valde subtili pol. li. 3 c. 3

Legislator debet [illegible] cura de orbatis pueris quos [illegible] non tantum sicut de aliis pol. li. 3 c. 3

Legislator debet cavere nimiam multitudinem puerorum civitate pol. li. 3 c. 3 [illegible] puer

Legislatorem oportet curare negotiacionem [illegible] disciplina [illegible] dispositor iuvenum pol. 8 li. 1 c. 1

lumen

E

Lumen [illegible] ab igne et a corpore celesti [illegible] ista [illegible] li. 1 [illegible] lumen de an. 2 tr. 3 c. 2

lumen [illegible] corporis [illegible] [illegible] [illegible] [illegible] [illegible] lumen [illegible] [illegible] [illegible] [illegible] lumen [illegible] corporis [illegible] [illegible] [illegible] [illegible] [illegible] magis de an. 2 tr. 3 c. 2

[illegible] lumen illuminatum [illegible] [illegible] lumen de an. 2 tr. 3 c. 2

Medio existente [illegible] illuminare ipsum de an. 2 tr. 3 c. 2

Corpore celeste illuminatione medium [illegible] pol de an. 2 tr. 3 c. 2

lumen [illegible] ut ignis [illegible] de an. 2 tr. 3 c. 2

lumen [illegible] de an. 2 tr. 3 c. 2

[illegible] lucidi [illegible] diaphano de an. 2 tr. 3 c. 2

lumen [illegible] diaphano de an. 2 tr. 3 c. 2

Illuminatio [illegible] substantie de an. 2 tr. 3 c. 2

Empedocles [illegible] lumen [illegible] medio [illegible] de an. 2 tr. 3 c. 2

Non causa [illegible] lumine [illegible] de an. 2 tr. 3 c. 2

[illegible] lumine [illegible] videre [illegible] videre ignea [illegible] de an. 2 tr. 3 c. 2

Color [illegible] lumine de an. 2 tr. 3 c. 2

Color [illegible] lumine de an. 2 tr. 3 c. 2

lumen [illegible]

[illegible] illuminatio [illegible] de an. 2 tr. 3 c. 2

Illuminatio [illegible] de an. 2 tr. 3 c. 2

[illegible] diaphanum [illegible] lumen [illegible] de an. 2 tr. 3 c. 2

~~[illegible] lumine [illegible] de an. 2 tr. 3 c. 2~~

[illegible] lumine [illegible] de an. 2 tr. 3 c. 3 [illegible]

lumen [illegible] de an. 2 tr. 3 c. 3

[illegible] de an. 2 tr. 3 c. 3

lumine [illegible] de an. 2 tr. 3 c. 1

[illegible] de an. 2 tr. 3 c. 3

Fantasia [illegible] lumine de an. 2 tr. 3 c. 2

lumine [illegible] videre de an. 2 tr. 3 c. 2

Legislator in principio debet videre qualiter homines optimi in virtute possent vacare operibus virtutum absque hoc quod de honestentur vacando rusticanis operibus non solum quantum principi tamen qui agent per factam vitam pol 2 tt 2 c 3

~~Cives in civitate debent esse sine possessione pol 2 tt 2 c 3~~

Isti fuerunt legislatores Solon Licurgus Zaleucus Karhandes Philolaus Karundas Plato Draco Pitacus pol 2 tt 2 c 3

Omne negocium legislatoris et politici circa civitatem est pol 3 tt 1 c 1

Legislatores considerant de malicia et virtute quod ut malicias repellunt de civibus et faciunt eos virtuosos pol 3 tt 2 c 2

Legislator politicus debet considerare multa scilicet qualiter optima policia possit institui et que est policia optima ex suppositione et qualiter instituta possit longo tempore salvari et que policia in quibus civitatibus conveniat et si in terra fuerit quomodo patrie civitatibus auxiliari pol ~~4 tt~~ 4 tt 1 c 1

Legislator debet tales policias instituere ad quas cives secundum suas conditiones de facili possunt persuaderi vel intelligere sit eas per se corrigere et eas innovare pol 4 tt 1 c 1

Optimi legislatores fuerunt de mediis civibus ut Solon pol 4 tt 3 c 1

Legislator semper debet assumere ad policiam medios pol 4 tt 3 c 2

Studiosi legislatores debent considerare de consiliato principatu in civitatibus pol 4 tt 4 c 1

Bonus legislator debet investigare qualiter homo in se ipso potest in parte felicitatis vivere et quas vicios secundum diversas conditiones eorum habet scire et debet omnia ista ad tractatum operare quatenus felicitatem in optima vita civitatis pol 7 tt 1 c 2

Politico et legislatori ad ordinatorem civitatis civitatis convenientem oportet preexistere materiam et terram ydoneam pol 7 tt 2 c 1

Studiosos et bonos et bene politizantes oportet esse bene disciplinabiles a legislatoribus pol 7 tt 3 c 1

~~Legislator debet considerare qualiter et per quas adinventiones possunt cives effici bene disciplinati et studiosi et quis sit finis ultimus humane vite pol 7 tt 3 c 2~~

Legislator debet considerare qualiter et per quas adinventiones possunt cives effici disciplinati et studiosi et quis sit finis ultimus humane vite pol 7 tt 3 c 2

Legislator ad faciendum cives bonos debet ordinare tales leges quod ad partes anime et operationes earum quod bene disponant ad virtutes pol 7 tt 3 c 2

Legislator magis debet esse sollicitus ad ordinandum meliora que sunt ad finem quam alia pol 7 tt 3 c 2

Legislatori expedit fere leges et ordinationes homines tamen contrariis (?) ... ad diligendum civis pol 7 tt 3 c 2

Aliqui legislatores plurium ordine politiam ordinant ad operationes virtutum optimarum set solum respectu ... ad utilia per que possunt ditari et prevenire aliis pol 7 tt 3 c 2

Legislatori studioso expedit ordinare ut cives sciant tractare cives et adversarios ut non sibi ipsi ... ... principari et qui non sunt digni pol 7 tt 3 c 2

Cives et legislatores leges ordinantes oportet ad tria respicere primo ut sciant principari aliorum in regimine civitatis / 2m quod appetant principari propter utilitatem subditorum et non ut principentur eis despoticæ / 3m quod principentur eis qui nati sunt subiici eis et esse servi pol 7 tt 3 c 2

Optimus legislator magis attendit ad pacem quam ad bellum pol 7 tt 3 c 2

Legislator debet considerare qualiter cives optime disponantur secundum corpus et coniugio nuptiali pol 7 tt 3 c 2

Quod via generationis oportet legislatorem tractare de dispositione corporis et appetitus quam de dispositione anime pol 7 tt 3 c 2

Legislator primus debet scire curam corporis quam anime pol 7 tt 3 c 3

Legislator debet considerare qualiter cives optime disponantur secundum corpus et coniugio nuptiali pol 7 tt 3 c 3

Optima copula nuptialis fit tempore et etate congruo tempore ... nascentium ... melius dispositi ... secundum intentionem et voluntatem legislatoris pol 7 tt 3 c 3 / in capitulo ...

L.

Lex An ullis de quibus pt lex determinare ullus dubitat utrum bene ordinate sed non inmittat sed as admditandi de ipsis pol 3 tt 3 c 2
Unusquisque principans iudicat bene erudi tus a lege pol 3 tt 3 c 2
Lex rex et lex g pacium sed v pudo pol 3 tt 3 c 2
Politici est considerare de legibus pol x tt ic 1
Leges sunt apte politias pol x tt ic 1
Leges sunt apte politias et non e contra pol x tt ic 1
Leges sunt civitatem et agibilibus pol x tt ic 1
Politicus de considerare leges tractas legis et mutz ipsas pol x tt ic 1
Diversis politiis diverse leges sunt instituende pol x tt ic 1
Ubi non principatur leges ibi non e policia pol x tt 2 c 1
Oportet in politia legem principari in omnibus pol x tt 2 c 1
Impossibile e politiam aristocratica non bene disponi legibus cum disponitur bene leges non ee aristocraticam pol x tt 2 c 2
Non e bona legum dispositio bene posite leges si non eis obedire pol x tt 2 c 2
Due sunt bone dispositiones legum una q legibus obediatur alia q leges ponantur recte pol x tt 2 c 2
Legibus bene positis bene contingit obedire pol x tt 2 c 2
Leges dicuntur optime disposite ut simpliciter ut ex suppositione pol x tt 2 c 2
Ordinandum est in politia per leges ut nullus in politia nimis excedat neque tantum ut dominetur sed sit ordinandum q talis et tim... pol 4 tt 2 c 2
Prepinquus sit laudans tenuit procane quis dixit civitas aliquis tim... supplicio contepaniam apud sanitas reconsilia ... datum q prius ... ordinata fuisses ... statutum per legem ... pol 4 tt 2 c 2
Expedit ad salutem politie ut omnes leges attingant ad conscientiam politie pol 4 tt 2 c 3
Leges salvant politiam pol 4 tt 2 c 3
Maxime tamen efficatissimum datum ad salutandam politiam e erudiri in legibus et eis que ordinata ad policiam et assuefieri in illis pol 4 tt 2 c 3
Ex legibus bonis et gloriosis nulla est utilitas civibus si non fuerint assueti et eruditi pol 4 tt 2 c 3
Civitas si ipsi habeat leges et quas cives non sunt assueti habet se sed contraria pol 4 tt 2 c 3
Cives non debent putari assuefieri nisi quod cuique gaudent sed debent induci ad vivendum per leges pol 4 tt 2 c 3
Non e sumpta vivere et sic gloriosas et utilissimas leges politie si salutis et libertatis pol 4 tt 2 c 3
Licet in democratia cives sunt liberi non tamen debent putari vivere prout eis placet sed debent vivere secundum leges pol 4 tt 2 c 3
Expedit ad salutem politie
Non facile est tamen permanere sine legibus et consuetudinibus congruentia pol 6 tt 1 c 2
Nichil valet per leges sententiare nisi quod sententiatum fuerit executioni demandatum pol 6 tt 2 c 1
In kartheidone lex fuit tot circulus alique ornat libris quotiens militaverit quod ad unusquisque superavit eos pol 7 tt 1 c 2
In macedonia lex fuit militem qui nullum inimicum occidisset ... in ... pol 7 tt 1 c 2
Apud scitas lex fuit quod ... non debet bibere de cypho circumportato in quadam ... qui nullum ... pol 7 tt 1 c 2
Inter hispanos fuit lex ... sepulcrum ... ymagines ... quot unus adversarium occidisset pol 7 tt 1 c 2
Illegittimum et iniustum et illegale et non secundum legem ut unus tyranizet super alios pol 7 tt 1 c 2
Imperare qualitercumque non e politicum ordinare secundum legem pol 7 tt 1 c 2
Difficile aut impossibile est magnam multitudinem bene lege regi pol 7 tt 2 c 1
Lex ... quedam ordinatio civitatis pol 7 tt 2 c 1
Bona legislatio ... ordinatio ... pol 7 tt 2 c 1
Vide ... fol ...

Legale / Iustum dicitur legale et equale, eth 5, tr 1, c 1,
Omnia legalia sunt aliqualiter iusta quia omnis legalis est iustus etc. eth 5, tr 1, c 2,
Legalia sunt que sunt statuta et determinata per legis positivum, eth 5, tr 1, c 2,
Unumquodque per legem statutorum est iustum legale eth 5, tr 1, c 2,
Secundum unum quendam modum iusta legalia dicimus ea que sunt conservativa et factiva felicitatis et eorum que quocumque modo ad felicitatem ordinantur sive tenentur ut virtutes tam civiles quam morales sive contemplative sive instrumentaliter ut bona exteriora, eth 5, tr 1, c 2,
Iustitia legalis sola inter alias virtutes est quedam virtus perfecta, eth 5, tr 1, c 2, quere iustitia

Iustitia legalis est quedam virtus perfecta non simpliciter sed in comparatione ad alterum, eth 5, tr 1, c 2
Iustitia legalis est perfecta virtus, eth 5, tr 1, c 2, / quere iustitia / ~~pte~~
legale / vel iustitiam particulare de hoc et in iustum et in iustitia et iustum
Iustum dividitur legale et equale, eth 5, tr 1, c 3
Fere multa legalium id est per legem determinata sunt precepta per iustitiam legalem, eth 5, tr 1, c 3
Legalia sunt quidquid homines per legem ponunt in singularibus negotiis et privilegiatur personis observanda sicut apud amphipolim statutum est sacrificare brasidi tamquam mulieri eo quod magnam utilitatem contulerat civitati, eth 5, tr 2, c 2,
Legalia pluribus sunt diversa pol 1 tr 11, 2

Legista / Deductiva tamen est vero magis per tempus vero ad legista quam ad politicum pol 3 tr 3 c 1

Legispositiva / Se habet ad politicam in civilibus sicut architectonica ad usuale in artificialibus quia sicut ars principalis et architectonica determinat res operabiles et modum operandi ipsi usuali sed usualis sit determinata manualiter exequitur ita prudentia politica que est positiva legis per modum legis operanda similiter determinat sed politica sic determinata in particulari exequitur et operatur eth 6, tr 2, c 1,
Sicut lex positiva est ordinativa et preceptiva omnium legalium ita politica est activa et conservativa eorum que lege posita sunt per hoc quod dictum est omnis potentie que pertinet ad politicam executiva est utitur operabitur tamquam extremum et singulare eth 6, tr 2, c 1
Sicut est in aliis sciis sic est in legis positiva quia sicut alius sit medicus a scientie medicine et non sequitur a scientie musice sed eiusque legispositivi a politicis id est a scientibus politicam eth 10 tr 3 c 3
Legispositiva est quedam practica politice vel politicus eth 10 tr 3 ca 3
Artifices aliarum artium a legis positiva conveniunt a teorem operantiam et operationem sicut ut medici conveniunt medicinam et operantur etc. cum et scriptores conveniunt principia scribendi et etiam scribunt sed illud non observatur apud quosdam a legis positiva sicut quod idem conveniunt legispositivam et operantur sicut ut sophiste qui numquam operantur secundum legem positivam repromittunt se docere legem positivam eth 10 tr 3 c 3

L p⁹

Legislatores cives student facere bonos assuefacientes eos ad opera virtutum et per precepta bonos et premia eth 2 tt 1 c 1

Cuiuslibet legislatoris intentio ad hoc debet esse quod faciat cives bonos et virtuosos eth 2 tt 1 c 1

Quicumque legislatores ad hoc non intendunt quod faciunt cives bonos peccant in legislatione quia civilitatem corrumpunt eth 2 tt 1 c 1

Ex legislatorum qui non intendunt ad hoc quod faciant cives bonos differt communitas a civilitate recta sed differt bona civilitas a mala et contra bona civitas est constituta et perfecta civium in bono ipsa mala est corrupta in contrariis eth 2 tt 1 c 1

Voluntarium et involuntarium sunt utilia legislatoribus ad penas et honores instituendos eth 3 tt 1 c 1

Legislatores cruciant et puniunt mala operantes dummodo hoc non faciant per violentiam vel ignorantiam cuius ignorantie ipsi sunt causa eth 3 tt 3 c 1

Legislatores ideo malis infligunt penas ut per penas possint eos prohibere a malo eth 3 tt 3 c 1

Legislatores honorant bona facientes eth 3 tt 3 c 1

Legislatores ideo honorant bonos ut per ipsos honores eos possint provocare ad bona eth 3 tt 3 c 1

Malefacta per ignorantiam punita a legislatoribus debent esse talia cuius ipsi non sunt causa eth 3 tt 3 c 1

Legislatores malefacta per ignorantiam si sunt causa sue ignorancie puniunt ut ebrios quia principium ebrietatis est in eis et per consequens pena est imputare ipsorum eth 3 tt 3 c 1

Legislatores puniunt ignorantes aliquid eorum que in legibus sunt statuta que oportet omnes scire ... que non sunt difficilia scire ab habere eth 3 tt 3 c 1

Legislatores prohibent dicere que contumeliosa eth 4 tt p c 1 g contumelia

Legalia sunt que sunt statuta et determinata per legislatorem eth 7 tt 1 c 2

Legislatores ... fecerunt ... civitatibus ... ut statim unicuique ... fiat ... sibi impensa eth 4 tt 1 c 6

Legislator accipit legem ... ut in pluribus non tamen ignorans quod ... contingit ita habere ut in paucioribus eth 7 tt 3 c 1

Legislatores magis student ad amicitiam conservandam quam cives quod ad iustitiam eth 8 tt 1 c 1 g ~~ex~~ amicitia

Legislatores maxime student et sollicitantur ad conservationem amicitie per plures amicitie quia concordia que non est preter amicitiam sed aliquid simile amicitie illa est maxime intenta a politico eth 8 tt 1 c 1

Legislatores maxime intendunt ut perveniant communem utilitatem eth 8 tt 2 c 3

Legislatores estimant quod iustius sit ordinare retributionem eius cum a principio est concessum quam eum qui sibi concessit ... quia ille cui facta est concessio melius utilitatem cognoscit que sibi ex tali concessione proveniet eth 9 tt 1 c 1

Legislator cum facit leges scriptas vel non scriptas nichil differt ad hoc quod per leges sit directio bonorum eth 6 tt 3 c 2 ... scripta non sunt ut pertractatur medicine sed nichil ad efficaciam ducentis et

Legislator longo tempore debet experiri an statutum quod pretendit statuere sint idonea et utilia cogitat pol 2 tt 1 c 2

Ex beatitudine civitatis legislator magis debet attendere ad hoc quod civitas sit felix pol 2 tt 1 c 2

Legislator non debet respicere ad pocula sed ad ... pol 2 tt 1 c 3

Legislator ... debet respicere ad regiones ... sufficit ad perscrutandum ... ut ... leges convenientes ad vicinos tempore pacis et belli ... pol 2 tt 1 c 3

... legislator ... antiquas ... inequalitate ... in ... et ... habuissent ... pol 2 tt 1 c 3

Legislator magis curare moderare concupiscentias ... quam possessiones pol 2 tt 1 c 6

Ad legislatorem pertinet constituere ... quod cives bene ... ad virtutem ... ponere aqua ad bellicam fortitudinem pol 2 tt 1 c 6

Legislator ... concupiscentias ... nature debet eos instruere ut nolint ... et tollere aliena ... et debet ... tollere aliena quod non possit pol 2 tt 1 c 6

Legislatores debent pensare ... magna ... pol 2 tt 1 c 7

In ... principii magis debet legislator attendere ad ... quam ad divitias pol 2 tt 1 c 3

... fol ...

Lex

Lex habet fortitudinem et potentiam coactivam ad expellendum rebelles sed bonum est ad revocandum discolos a malo et incitandum ad bonum eth x tc 3 c 1

Paternum preceptum non habet plenam efficaciam ad movendum efficaciam habet lex eth x tc 3 c 1

Lex dicitur publica persona eth x tc 3 c 1

Lex habet potentiam coactivam quia precipit et promulgatur a principe cuius preceptum consistit eth x tc 3 c 1

Lex est sermo procedens ab aliqua prudentia et intellectu perfecto dirigente homines ad bonum virtutis eth x tc 3 c 1

Lex non est honerosa id est hominibus odiosa quia cogit quemcumque ad bonum et precipit virtutes ad bonum non potest esse suspecta de invidia sed eth x tc 3 c 1

In sola civitate lacedemoniorum cum paucis aliis legis positor videtur fecisse curam de nutricione puerorum et de adinvencione eorum que coguntur aditere operandum eth x tc 3 c 2

Neccessarium est esse aliquem legis positivum quia preter hoc sunt quecumque cives et homines sunt virtuosi et ideo veniunt quamvis cura videtur esse neglecta apprehendentibus et imitantibus privatam personam bene videtur convenire ut suis filiis et amicis aliquid conferat per quod possit attingere virtutem vel si hoc non possit per seipsum tunc eligat aliquem qui hoc possit sed hoc maxime videtur ab posse cum fuerit legis positivus eth x tc 3 c 2

Legis positivus maxime potest conferre et instituere aliquos per quos quis potest attingere virtutem eth x tc 3 c 2

Cura quamvis per conmunionem et efficacia ductoris ad bonum optime fuit per politicam per legis positivum eth x tc 3 c 2

Omnes virtutes fiunt per leges eth x tc 3 c 2

Ille virtutes fiunt virtuose et auxiliatores que fiunt per leges studiosas et bonas eth x tc 3 c 2

Legis lator an faciat leges scriptas vel non scriptas nichil differt ad hoc quod per leges fit ductio hominum quia scriptura non fit nisi sustentamentum memorie sed nichil facit ad efficaciam ductionis eth x tc 3 c 2

Sicut enim in domibus videntur se habere paterni sermones et mores per eos introducti sicut in civitatibus se habent leges et mores qui per potestatem et efficaciam legis sunt introducti sed paterni sermones habent curam de omnibus actibus domesticis et leges posite per politicum debent habere quamlibet curam de omnibus actibus politicis et civilibus eth x tc 3 c 2

Eandem proprietatem videntur habere sermones paterni quantum ad mores quam habent ipsa legalia eth x tc 3 c 2

Sermo paternus est efficacior propter maiorem amoris quam sermo legalis vel principis propter naturam et consanguinitatem qua aliquis parentes coniunctus et beneficia recepta que parentes quis pro predictis velut aliquas facere meliores superioritates vel paucas debet temptare ut per gradus ulterius legum fiat legis positivus et ut sciat artem qua possit bene condere leges eth x tc 3 c 2

Consenserunt sunt magis diligentes eos a quibus beneficia receperunt et per consequens facilius valent filiis ex amore obediunt eth x tc 3 c 2

Ad legis positivum pertinet habere scientiam universalem per quam homines fiunt boni et per virtutes sicut de medico qui cognoscit que sunt curativa ad sanandum homines et non solum cognoscit disponere particulare unumquemque quos ad sanitatem sed etiam debet habere scientiam universalem de sanitate regimine eth x tc 3 c 2

Sicut medicum oportet adiungere usum experientia ita ad legis positivum eth x tc 3 c 2

Non contingit esse disponere et iudicare quamvis per leges apparet ita ut non ita et amplius per legem operatur contingit homines bene disponere sed hec est aliquis sciens politicam sicut patet in arte medicinali et aliis quarum est aliqua cura et prudencia de rebus hominum sermonibus quia in talibus iudicare debet subiectis et artibus non contingit sed eius qui habet artem et scientiam eth x tc 3 c 2

Necessarium est esse aliquem legis positivum per quem cura et ductione hominum eth x tc 3 c 2

Ad politicum pertinet iudicare et discernere que leges sunt recte posite et que non recte eth x tc 3 c 2

Institutiones legum plurimum pertinent ad politicum eth x tc 3 c 2

Taliter se debet habere legis positivus ad legem sicut se habent artifices aliarum artium ad suas scientias quia sicut scriptor docens scribere scribit ita legis positivus docendo legem debet vivere secundum legem eth x tc 3 c 2

Similiter ceteri composites non sunt perfecti ad docendum politicam vel leges sed per duo sunt sophiste quia illi qui agunt et sciunt sunt tradere scripto vel verbo rectas suas quas agunt sed civiliter ceteri composites nec videntur scripto vel verbo aliquid tradere de politica quia faciunt vero ut scripto sciunt aliquid proprium de virtutibus illud quod faciunt magis faciunt experientia quam virtute et scientia Sophiste qui agunt secundum scientiam sunt per consuetudinem facere aliquas sicut operantes sed illi qui civiliter composiuerunt neque faciunt politicos suos filios neque amicos suos quod tamen rationabile esset nisi eis hoc placuerit si facere possent eth x tc 3 c 3

Libros operum aliquorum qui per legem ponentur ad hoc est quam convenit congregare diversas leges approbatas et eorum eligere optimas eth x tc 3 c 3

Non e facile eligere que leges sint optime g. e. t.
quia ad hoc requiritur multa intelligentia et experi-
entia quia electio recta est per superiorem iudicium et etiam
sicut recte iudicare de eventione quadam actuum non
est facile eth x tc 3 c 3
Varias leges congregare non est idem quod legem ponere vel
legispositivam esse sed est prius aliquid sicut recolligere
per electionem varios et est, et electiones principum
non est idem tamen eo quod posse recte iudicare de ill
igitur hoc est difficilius ipsum facere eth x tc 3 c 3
Non e verum quod ad condendum leges non oportet nisi
antiquas leges aspicere patet quia non oportet solum le-
ges congregare et optimas eligere sed etiam oportet novas
ad invenire ad similitudinem aliarum artium operativarum me-
dicina enim non solum habet iudicium de remediis in-
ventis ad sanandum sed etiam nova remedia
potest invenire eth x tc 3 c 3
Leges assimilantur politicis operibus sicut tu quod fit lege
ad politicam refertur tamen quod est operatio tamen quod leges i
statuuntur ... ex ... politicorum opinio non
inepta debet esse virginea inepiato eth x tc 3 c 3
Ex legibus congregatis nullo potest nisi legispo-
sitiis vel etiam iudicare quales leges sint aptiores
eth x tc 3 c 3
Congregatio legum scriptarum non est omnino inutilis
ad legispositivam ymo multum iuvat et est utilis
hiis qui ipse expientiam habent speculativam et iudicare
que leges bene vel contrario male se habeant sive
qualia statuta quibuslibet personis vel negotiis
congruunt. illi autem qui sunt sine habitu artis vel
experimentalis cognitionis superficialiter cognoscunt
non existit vel tamen talibus bene iudicare de
dicatione actuum humanorum nisi forte casualiter
Philosophi qui aliquid tractaverunt in talibus leges conscriptas
philosophi sunt intelligendi et magis disponunt ad
hoc quod aliqua intelligant de positione legum eth
x tc 3 c 3
Priores philosophi reliquerunt imperscrutatum ideo
de legis positione certius perscrutandum eth x tc 3 c 3
Sicut homines olim unusquisque vocat . . . .
re primus instituit leges pol i tc 1 c 1
Homo sine lege et virtute est scelestissimum et
pessimum animalium pol 1 tc 1 c 1
Civitas sit bona per bonas leges et correctionem
...ymam pol 2 tc 1 c 2
Legislator longo tempore debet experiri an statuta
que statuit stabile sint ...

congrua pol 2 tc 1 c 2
Beatum facit legislator magis et tendeat ad
hoc quod civitas sit felix pol 2 tc 1 c 2
Legislator non debet respicere ad posita sed ad ...
pol 2 tc 1 c 3
Legislator autem debet respicere ad regionem et
... ad pascendum ad homines ut ponat eis
leges convenientes ad virtutes quod hoc pacis
et bellis ... pol 2 tc 1 c 3
Ad legislatorem pertinet constituere quod et honorum
acquirendi non potest nisi acquirenda pertinet icl
per que cives bene ... ad vitam et ad
concives et vicinos et virtute et vivunt paucam
quam ad bellicam fortitudinem pol 2 tc 1 c 3
Non expedit omnino quod leges patrie et antique
et antiqua a... pol 2 tc 1 c 4
Antique leges fuerunt valde grosse et bar-
bare i. rudes pol 2 tc 1 c 4
Leges antiquorum fuerunt valde stulte pol 2 tc 1 c 4
Homines in legibus ponendis non debent adu-
tere quod fuit quod fuit a patribus observatum sed quod
bonum pol 2 tc 1 c 4
Utrum est legem in utilem ... pol 2 tc 1 c 4
Expedit ad dissolvendum leges patrias etiam
de patria pol 2 tc 1 c 4
Statuere novam legem sepe plus nocet
quam proficit pol 2 tc 1 c 4
Frequens mutatio legum et assuefactio ad non
observandum statuta et preceptum principum pol 2
tc 1 c 4
Non est pauca lex et ars pol 2 tc 1 c 4
Facile mutare leges et debilitare legum virtutem
pol 2 tc 1 c 4
Ut modicum commodum non est leges immu-
tande si mutatio legum plus proficiat quam
noceat pol 2 tc 1 c 4
Leges de honestate ... sint debite ... magis
tamen abolende pol 2 tc 1 c 4
Commissio legum tamen utilius est quam ...
pol 2 tc 2 c 1
Melius est iudicare secundum leges rectas quam ...
per sententiam pol 2 tc 2 c 1
Iudicare secundum proprium arbitrium et non secundum leges
scriptas est ... pol 2 tc 2 c 2
Primi qui condiderunt leges ... arma
venerunt aliquam politiam primi ordinaverunt
politiam et preposuerunt ipsis leges ut ...

gus et Solon pol 2 tt 2 c 3
Zaleucus posuit leges locris accidentalibus
Karondas et posuit leges orientalibus
in Italia pol 2 tt 2 c 3
Philolaus tulit leges Thebanis et fuit
una lex quod tunc non oppinaverunt ea que
post generacionem filiorum fuerunt et tales
leges thebani [illegible] dixerunt leges positivas
pol 2 tt 2 c 3
Principem oportet esse dominum de omnibus
illis que per leges non possunt certitudinaliter determinari
pol 3 tt 2 c 3
Principe oportet esse dominum de illis omnibus que per
leges non possunt certitudinaliter determinari pol 3 tt 2 c 2
Legem oportet principari in illis in quibus potest certitudinaliter
determinari in aliis in quibus non potest
oportet principe dominari pol 3 tt 2 c 3
Ad bonam politiam ultimo pertinet utrum sit unus
vel pauci vel multi principentur quod sunt leges de
recte posite et pol que ut a lege determinari
non potest oportet dictos principes ad iudicandum pol 3 tt
2 c 2
Leges sunt directe iuste recte et iniuste et non
recte pol 3 tt 2 c 3
Leges dantur in quolibet ad politiam racionem
cuius pol 3 tt 2 c 3
Leges que dantur secundum politias rectas sunt recte
que secundum transgressiones non recte pol 3 tt 2 c 3
Lex non habet passiones adnexas pol 3 tt 2 c 3
Leges recte sunt ferende ad quod comune
toti civitati pol 3 tt 2 c 2
Lex in civitate datur eis qui sunt equales
genere tempore pol 3 tt 2 c 2
Excedentes alios in virtute sunt comparare
ad illos non est lex sed sunt sibi ipsis lex pol 3
tt 2 c 2
Principantem leges privas et consuetudines esse servare
pol 3 tt 3 c 1
Lex solum dicat universale nichil de particulari pol
3 tt 3 c 2
Lex non habet passiones quietas pol 3 tt 3 c 2
Principatum in civitate oportet preferre leges et po-
nere eas pol 3 tt 3 c 2
Melius est committere regi ab optimo rege quam
ab optima lege pol 3 tt 3 c 2
Iniustus secundum leges dicitur fieri ad pervenien-
dum obedientes pol 3 tt 3 c 2
Principatus secundum leges non est regnum in qua [illegible] poli-
cie sed in qualibet policia reperitur pol 3 tt 3 c 2
Dominium principatus secundum legem non secundum principatum
civitate non est species regni in principatus sunt multe
species regni pol 3 tt 3 c 2
Melius est lege optima principari quam viro optimo
pol 3 tt 3 c 2
Lex debet semper principari unus tamen lege per legibus
universalibus [illegible] [illegible] ab habentibus auctoritatem [illegible]
mediatis aliquid administrare oportet principi et viro tamen sed lege determinati
pol 3 tt 3 c 2
Melius est ~~secundum leges~~ plures secundum legem
principari quam propter voluntates sed plures sunt melius
principari quam unum pol 3 tt 3 c 2
Lex fertur solum de universalibus pol 3 tt 3 c 2
Duos oportet dictos principes per iudicandum et disponendum
ne res preteritas unus per se potest sed per legem
secundum ubi lex scripta deficit in aliquo casu
principari debent et si lex non sit bene ordinata
secundum racionem in veniat melius pol 3
tt 3 c 2
Secundum melius est multos principari quam unum melius principari de uno
et leges [illegible] qui melius et [illegible] [illegible] et [illegible]
principari melius deum in quod secundum aliquem dominium pol
3 tt 3 c 2
Lex est intellectus sine appetitu sensitivo pol 3 tt 3 c 2
Lex est quoddam medium pol 3 tt 3 c 2
Non est simile de medicina et lege quia medicina
est circa corpus lex circa animam pol 3 tt 3 c 2
Operaciones legem sunt priores quam operaciones
medicine quia sunt ad perficiendum animam
medicine corpus pol 3 tt 3 c 2
Leges politiarum conformate sunt per consuetudines
quod [illegible] secundum ipsas vivere assueti sunt
pol 3 tt 3 c 2
Leges politiarum sunt priores [illegible] et de principali-
oribus quia leges operationem [illegible] pol
3 tt 3 c 2
Leges que sunt de consuetudinibus magis sunt meli-
ores quam que sunt de consuetudinibus ad corpus
pol 3 tt 3 c 2
Principatibus politicis illa de quibus leges non possunt
determinare debent dicti iudicio principantes
pol 3 tt 3 c 2
Rex et lex operantur se in principando in
pol 3 tt 3 c 2 Vide in pol [illegible]

Lex

Lex Epieikes et liberalis qui habet mente liberalem, ubi moderate passionibus i condicionibus in ingratudinibus, contra se, solum ponit sibi esse lex eth 4, tr 10 / c 1 /

Unde quippe per legem statutum est iustum legale eth 7, tr 1, c 2 /

Omnes leges intendunt ad bonum sed in diversis aliquae ad bonum commune aliquae ad bonum quod confert optimis et maioribus dominantibus aliquae ad bonum quod confert dominis et regibus aliquae ad virtutem, eth 7 / tr 1 / c 2 /

Lex praecipit singulos actus virtutum ut militi praecipit facere opera fortis, scilicet non derelinquere aciem, eth 7 / tr 1 / c 2 /

Lex praecipit opera virtutis et prohibet opera maliciae / eth 7 / tr 1 / c 2 /

Lex recta dicitur que recte posita est ad faciendum singulares actus virtutum sed quae hoc non facit est deterior et dicitur aposchediasmenos eth 7 / tr 1 / c 2 /

Lex i legis positum praecipit vivere secundum unamquamque virtutem, et non vivere secundum aliquam maliciam eth 7, tr 1, c 3

In recompensatione iniurie lex solum respicit ad dampnum nocumenti non ad condicionem personae eth 7 / tr 1 / c 7 /

Lex in recompensatione iniurie inaequalibus utitur ut aequalibus eth 7 / tr 1 / c 7 /

Lex non in omnibus dedit licentiam commutandi quia est multa sunt que lex prohibet commutare ut sponsore et depositum rei eth 7 / tr 1 / c 7

Numisma ex sui natura non est mensura verum sed lege et humana positione hoc statuente eth 7 / tr 1 / c 6

Numisma habet rationem mensure non ex sui natura sed ex lege, et statuto humano, eth 7 / tr 1 / c 6

Numisma est mensura commutabilium secundum legis positionem, eth 7 / tr 1 / c 6.

Iustum politicum est solum in hiis quibus datur lex eth 7 / tr 2 / c 1 /

Lex solum datur hiis in quibus potest esse iniustitia / eth 7 / tr 2 / c 1

Vindicta que fit per legem / nichil aliud est nisi iudicium iusti et iniusti i. sententia qua declaratur aliquid esse iniustum vel iustum eth 7 / tr 2 / c 1 /

Iustum politicum determinatur secundum legem eth 7 / tr 2 / c 1 /

Iustum politicum solum aptum natum est esse in hiis in quibus est lex eth 7 / tr 2 / c 1

Iustum legale est quod conter a lege statuitur eth 7 / tr 2 / c 2 /

Legalia sunt quaeque homines pro lege ponunt in singularibus negociis et privilegiatis personis observanda eth 7 / tr 2 / c 2 /

Tradita a lege quo iuste applicentur est difficile cognoscere, eth 7 / tr 2 / c 4 / quaere vo difficile

Illa de quibus leges praecipiunt secundum se in ubi considerata non sunt iusta simpliciter et per se sed solum per accidens eth 7 / tr 2 / c 4 quaere vo iustum

Tradita a lege tunc sunt simpliciter et vere iusta quando sunt aliqualiter secundum hoc operata et distributa eth 7 / tr 2 / c 4 quaere vo iustum

Licet facile sit intelligere tradita a lege tamen eorum quod illa iuste applicentur est difficile eth 7 / tr 2 / c 4

Scire et cognoscere qualiter ea que sunt a lege posita sunt accomodata diversis negotiis et personis magis difficile et operosum quam scire et cognoscere sana vel sanativa, circa que versatur medicina eth 7 / tr 2 / c 4. quaere vo difficile

Omnis lex posita datur universaliter de omnibus secundum eundem modum praecipiens quod sicut generaliter praecipitur quod depositum bona fide reddatur et quicumque fecit homicidium occidatur eth 7 / tr 3 / c 1 /

Omnis lex datur universaliter ideo est quia particularia sunt infinita ita quod non possunt apprehendi ab intellectu humano quod de singularibus ferretur lex ideo oportet quod feratur in universali eth 7 / tr 3 c 1

Legislator accipit legem universaliter ut in pluribus non tamen ignorans quod peccatum contingat circa hanc ut in paucioribus eth 7 tr 3 / c 1 /

Defectuositas legis ex circa tempore oportet iustum legale dirigi per epyikeyam eth 7 / tr 3 / c 1 /

Defectus possibilis circa legem in nullo preiudicat legis rectitudini quia peccatum illud quod incidit non est in legis positione ordinatione neque i legis positore sed est ex natura rei / eth 7 / tr 3 / c 1 /

Peccatum id quod incidit circa legem non est in ipsa legis ordinatione, quia lex recta est neque est in legislatore qui dedit legem secundum condicionem materie eth 7 / tr 3 / c 1 /

Peccatum et defectus quod incidit circa legem provenit ex natura rei / vel quia talis est natura operabilium humanorum / quod confestim ex sui natura defectum variabilitatis includit eth 7 / tr 3 / c 1

Lex positiva quandoque deficit et peccat eth 7 tr 3 / c 1 /

Differencia legis imperfectae est causa quod non omnia possunt esse determinata secundum legem / eth 7 tr 2 / c 1.

De quibusdam impossibile est ponere legem quia sunt particularia et raro contingentibus eo quod talia omnia non possunt

ab homine prudente / eth 7 / tt 7 / c 1 /
Que sunt iusta secundum quemcumque virtutem / ordinantur
a lege / g. eo quod lex precipit actus omnium virtutum
eth 7 / tt 8 / c 1 /
Lex prohibet se ipsum interficere eth 7 / tt
8 c 1 /
Que lex non iubet tamquam iusta / prohibet
tamquam iniusta / eth 7 / tt 8 / c 1 /
Lex non iubet illa / que sunt prohibita g.
quod ipse iniusta / eth 7 / tt 8 / c 1 /
Dicebant solum istos / qui operantur secundum leges
positivas dicunt civiliter conversari quia isti solum
operantur manualiter sicut theothegone id est ma-
nuales operantur in artificibus eth 6 / tt 2
c 11 /
Qui sunt legis executores / operantur sicut theo-
thegone id est manuales artifices in artificialibus
et sicut se ad leges positores tamquam manu artifices
ad architectores / eth 6 / tt 2 / c 11 /
Tam legis positiva / quam executiva dicitur prudentia
eth 6 / tt 2 / c 11.
Aliquas leges in aliquibus civitatibus / dicunt
quod non fiat aqua benedicta contra convectores
voluntarias / si postea aliquis conveniens repu-
tat se deceptum / Sed si aliquis voluntarie possidet
alicui aliquid beneficium / quod solvatur ei secundum creditum
eius tamen credidit eth 8 / tt 1 / c 1 / Et ideo
quotiens quia ille sunt bone leges quia multa sunt
que non equaliter appreciantur illi qui ea iam habet
et illi qui ea de novo volunt accipere Et quod
illis quod fugiunt videtur quod sua propria bona
et que aliis dant sint digna multo preciori
Ad bonam consuetudinem per quam aliquis debet fieri stu-
diosus requiritur legis positio pro primo quia dif-
ficile est quod aliquis a iuventute dirigatur ad virtutem
secundum bonas consuetudines nisi nutriatur sub bonis
legibus eth 10 tt 3 c 1
Difficile est quod aliquis a iuventute dirigatur ad virtutem secundum
bonas consuetudines nisi nutriatur sub bonis legibus
eth 10 tt 3 c 1
Difficile est quod a iuventute sortiatur rectam manu-
ductionem ad virtutem nisi nutriatur sub talibus legibus
per quas quasi coguntur ad bonum quia quasi
vincit temperate abstinendo a delectationibus et ut perseve-
ret ut non recedat a bono propter labores et tristicias
multis hominibus non est delectabile et maxime iuvenibus
Ideo oportet ...ones puerorum et magis quasi homines ad
devenerit ad bene operandum esse ordinatas per bonas
leges ex quibus quasi cogantur ad operationem
bonorum eth 10 tt 3 c 1

Nutritione puerorum et adinventiones ...
quas homines ad iuventutem ad bene operandum esse
ordinatas per bonas leges g. ex quibus quasi cogantur ar-
ceantur ad operationem bonorum eth 10 tt 3 c 1
Adinventiones temporum et modo quas homines adiuve-
nit ad bene operandum esse ordinatas per bonas le-
ges eth 10 tt 3 c 1
Ad hoc quod iuvenes fiant studiosi requiritur quod sortiantur rec-
tam et bonam nutritionem secundum leges eth 10 tt 3 c 1
Ideo sufficit quod homines solum dum sunt iuvenes sortiantur
rectam et bonam nutritionem secundum leges sed etiam illo
tempore quo vir est inveniunt hominis vias honestas ad operan-
dum ... quod sit consuetus in eis eth 10 tt 3 c 1
Ad hoc quod aliquis consuescat bene operari secundum virtutem
... ad bene operandum indiget legibus
g. per quas necessitatur ad bene operandum eth 10 tt 3 c 1
Ideo solum indigemus legum positione in iuven-
tute sed etiam cum aliquis ... vir eth 10 tt 3 c 1
Per totam vitam indigemus legum positione / Ideo quia
multi sunt qui magis obediunt necessitati id est coactioni
legis quam sermoni persuasivo et magis obediunt
iacture id est dampno quod timent pati ... quam
bono honesto eth 10 tt 3 c 1
Lex necessario requiritur ad hoc ut homo fiat bonus per quod si homo
debet fieri bonus oportet quod dirigatur per quas sed hoc facit
lex quia lex dirigit ad bonum et lege etiam nolentes
in vita ad bonum compellit eth 10 tt 3 c 1
Lex dirigit ad bonum et cogit ad bonum eth 10 tt 3 c 1
Lex habet potentiam coactivam ad bene vivendum et secundum ...
... eth 10 tt 3 c 1
Ad hoc quod homo fiat bonus oportet quod dirigatur per legem eth 10
tt 3 c 1
Legis positio est necessaria ad hoc quod homines fiant boni eth
10 tt 3 c 1 / vide fol ...

Leo non gaudet voce bovis / sed magis
in comestione eius / eth 3 / tt 2 / c 1 /
Leo per vocem bovis sentit quod prope sit ad ...
...ndum eum eth 3 / tt 2 / c 1 /
Leo videns cervum vel inveniens capram
silvestrem ex hoc non gaudet sed magis
ex eo quod ... eth 3 / tt 2 / c 1 /
vide ... fol ...

... homines ... eos qui ...
motibus suis et ... incorporationes
... intentione ...
... lex ... precipiat
virtuosa et prohibeat vitiosa tamen ...
... odiosa ...

Liberalis / Venditi sunt valde liberales in dare pecunias qui tamen sunt timidi in bellicis periculis eth 4 / tt 1 / c 1 /
liberalis non laudatur circa bellica nec propter abstinenciam neque propter iusticie operacionem sed circa 10 / sumpcionem pecuniarum / eth 4 / tt 3 / c 1
liberalis magis laudatur in dacione pecuniarum quam accepcione / eth 4 / tt 3 / c 1 /
liberalis est virtute directiva et optime utitur divitiis / eth 4 / tt 3 / c 1 /
Precipuus actus liberalis est bene uti pecuniis / eth 4 / tt 3 / c 1 /
Opus liberalis magis est dare quibus oportet quam accipe ve unde oportet et non accipere unde non oportet patet quia ad virtutem magis pertinet bene facere quam bene pati dare autem unde oportet est bene agere / accipere autem unde oportet est bene pati / eth 4 / tt 3 / c 1 /
Magis liberale est dare quam accipere / patet quia magis virtuosum est benefacere quam bene pati / sed qui dat benefacit etc / eth 4 / tt 3 / c 1 / 2a ro Cum virtus sit bonorum laudabilium constat quod operacioni virtutis debetur laus et gratia sed tam laus quam gratia magis est dantis quam bene vel non male accipientis etc magis consistit etc / 3a ro virtus est circa arduum et difficile / sed difficilius est dare proprium quam non accipere alienum ergo etc / qui dant laudantur et dicuntur de liberalitate / sed qui accipiunt sive qui non male accipiunt non multum laudantur etc
4a ro / virtus est quoddam bonum laudabile sed inter omnes virtuosos liberales maxime laudantur / c
Communiter homines qui dant dicuntur liberales et laudantur de liberalitate / qui accipiunt non eth 4 / tt 3 / c 1 /
Inter omnes virtuosos liberales maxime laudantur quia sunt aliis utiles et eorum utilitas maxime est in dacione / eth 4 / tt 3 / c 1 /
liberalis dat propter bonum finem et regula racionis patet quia cuiuslibet boni operacio virtuosi est recta racione regulata liberalis est virtuosus et dacio est eius principalis opus etc / eth 4 / tt 3 / c 2 /
Operaciones racionis liberalis sunt gratia boni / et secundum racionem rectam patet quia omnes operaciones virtutis sic sunt eth 4 / tt 3 / c 2 /
Dacio liberalis est delectabilis vel saltem sine tristicia patet quia talibus virtutis opus est / eth 4 / tt 3 / c 2 /
Cum dat illis quibus non oportet sive qui dat gratia non boni finis non dicitur liberalis / eth 4 / tt 3 / c 2 /
Cum dat cum tristicia non est liberalis / patet quia plus diligit pecunias quam operaciones virtuosas
liberalis non recipit pecunias unde non oportet patet quia parvipendit pecunias / eth 4 / tt 3 / c 2

liberalis dat delectabiliter sive sine tristicia eth 4 / tt 3 / c 2 /
liberalis non est male acceptivus / eth 4 / tt 3 / c 2 /
liberalis non est petitivus pecuniarum patet quia ipse est benefaciens et benefaciens non permittit sibi benefieri sed vult aliis benefacere / eth 4 / tt 3 / c 2 /
liberalis recipit pecunias propter quod exercet operaciones unde oportet / patet quia recipit a propriis possessionibus pecunias / eth 4 / tt 3 / c 2 /
liberalis non querit pecuniam quia ipse bonum sed tamquam necessarium ad dandum / eth 4 / tt 3 / c 2
liberalis habet magnam curam de propriis bonis patet quia habet magnam curam dicitur quod benefaciat aliis etc quod hoc non potest facere nisi de propriis bonis eth 4 / tt 3 / c 2 /
liberalis non dat cuilibet indifferenter patet quia non dat nisi quibus dare oportet et sepe retinet aliqua / ut aliis dare possit / eth 4 / tt 3 / c 2 /
liberalis est valde vehemens in dando quod delinquit sibi minora / et pauciora patet quia non habet curam sui ipsius sed de aliis / et non potest pati quod alii deficiant / eth 4 / tt 3 / c 2 /
Proprius liberalis proprium est / vehementer inclinari ad dandum / eth 4 / tt 3 / c 2 /
Non contingit liberalem respicere ad se ipsum vel sibi ipsi intendere et bona sibi soli reservare eth 4 / tt 3 / c 2 /
liberalis dat et distribuit secundum quantitatem substancie sue patet quia liberalitas non consistit in multitudine et magnitudine doni / sed in habitu dantis eth 4 / tt 3 / c 2 /
Dacio liberalis non pensatur ex multitudine datorum / sed ex dantis habitu / eth 4 / tt 3 / c 2 /
liberalis semper dat secundum substanciam vel secundum modum et proporcionem sue substancie / eth 4 / tt 3 / c 2 /
Nichil prohibet eum esse liberaliorem qui minora dat / dummodo tamen a minoribus et paucioribus dicitur / eth 4 / tt 3 / c 2 /
liberaliores sunt qui ab aliis divicias susceperunt quam qui propriis laboribus acquisierunt patet quia qui acceperunt ab aliis minus curant quam qui laboribus acquisierunt / et sunt omnino expertes eth 4 / tt 3 / c 2 /
Difficile est liberalem ditari patet quia ipse semper magis est dativus quam acceptivus / et plus emittit quam custodit eth 4 / tt 3 / c 2 / 2o prasigno de liberali
liberalis nec est acceptivus neque custoditivus pecuniarum / sed magis emissivus aliis libere condonando / eth 4 / tt 3 / c 2 /
liberalis non honorat vel appreciatur divicias propter se / sed solum gratia donacionis eth 4 / tt 3 / c 2

Fulgance acciderant prauam fortuna quod non
ditant diuicias liberalibus qui maxime sunt
digni quod non facerent si liberales essent
diuites eth 4 tt 3 c 2
liberalis non dat quibus non oportet et quando non
oportet quia sic tunc non operaretur secundum liberalitatem
secundo per hoc impediretur ab opere liberali eth
4 tt 3 c 2
liberalis est qui expendit secundum proportionem sue
substantie et in ea que oportet expendere eth 4 tt 3
c 2
liberalis tam in magnis quam in paruis secundum
dictamen recte rationis dat et expendit pecunias
in ea que oportet et secundum omnes alias circumstancias
et cum hoc hoc facit delectabiliter eth 4 tt 3
c 2
liberalis recipit pecunias vnde debet et quando oportet quia
liberalitas est medietas circa dacionem et acceptionem
liberalis decenter dat quia decenter recipit
eo quod ad decentem dacionem sequitur decens receptio
eth 4 tt 3 c 2
liberalis recipit et accepit ut oportet eth 4 tt
3 c 2
Tam decens dacio quam etiam decens acceptio
fiunt ab opere liberali eth 4 tt 3 c 2
Si liberalis aliquid expendit preter optimum
i. preter ordinem ad optimum finem et preter
oportunum i. preter exigentiam legittime cause
et preter hoc quod est recte se habere debet contristatur
moderate ut oportet quia hoc est de condicione uirtutis
moralis quod delectetur et contristetur secundum quod oportet eth
4 tt 3 c 2
liberalis est bene communicatiuus in pecuniis
et quia facile sua bona communicat eth 4 tt 3
c 2
liberalis non honorat pecunias i. non multum
reputat pecunias eth 4 tt 3 c 2
liberalis faciliter et sine magna tristicia
potest pati iniustam i. iniuriam sibi illatam
in bonis suis eth 4 tt 3 c 2
liberalis magis grauatur si non consumpsit
in dacionibus quod oportet quam tristatur si consumpsit
aliquid non oportunum i. quod non oportet consumere secundum
et quia prius lineas adeo petiet dare quam accipere
eth 4 tt 3 c 2
liberalis non est magnificus eth 4 tt 4 c 1
prodigus habet aliquod simile cum liberali
eth 4 tt 1 c 10
liberali opus est pecuniis ad liberaliter agendum
opera liberalia eth 10 tt 2 c 6
liberali non sufficit apud homines quod
velit dare pecunias si non actu det secundo
quia voluntates hominum non sunt manifeste sine
operibus exterioribus quia quamquam illi qui non sunt
iusti simulant se velle agere iusta nec
tamen propter hoc dicimus eos esse iustos eth 10
tt 2 c 6
Iuuenes non sunt erudiendi assidue in operibus
liberalibus sed in quantum sunt utiles ad finem
tuo amplius pol 8 tt 1 c 1 20 per totum

¶ liberalitas / Terminus vide no 3 opus
liberalitatis accipitur 2 tt 1 c 3 ¶

x^m

Liberalitas est medietas circa dationem et acceptionem pecuniarum eth 2 tr 7 c 1 / eth 4 tr 4 c 3 /
Liberalitas est medietas et virtus moralis existens circa dationem pecuniarum / quia quelibet virtus
est circa illa medietas / et quod oppositum illius virtutis
laudatur / sed oppositum liberalitatis laudatur circa
pecunias / quia liberalis nec propter talia / non lau-
damus propter hoc quod prudenter se habet in bellis
circa que est fortitudo / nec circa temperate se habet
in venereis circa que est temperantia / eth 4 / tr
3 / c 1 /
Materia liberalitatis est pecunia / eth 4 / tr 3
c 1 /
Liberalitas et alia opposita sunt circa pecunias
et divitias quia circa expensas est aqua utilitas 1
que sunt ad aliqua utilia habens contingit bene et male
uti sed divitie sunt de numero bonorum utilium ergo contingit
eis bene et male uti / sed sunt alicuius unius contingit
bene uti / bonus usus eorum pertinet ad illam virtutem
eth 4 / tr 3 / c 1 /
Virtus liberalitatis magis consistit in dando
quam in accipiendo eth 4 / tr 4 / c 1 /
Liberalitas est quedam medietas existens circa da-
tionem et acceptionem pecuniarum eth 4 / tr 3 / c 3
tam parvam quam magnam
Liberalitas et philotimia distant a magna-
nimitate et magnificentia sicut aliquod magno
et in quantum aliquando utrumque istorum intenditur ad quod
magnum / eth 4 tr 6 / c 1 /
Liberalitas et philotimia disponunt nos
ut oportet circa modicum et parva / sive in honoribus
vel divitiis / eth 4 tr 6 c 1 /
Opus liberalitatis est in usu possessionum proprie pol
1 tr 1 c 3
Solum temperantia et liberalitas sunt virtutes respicientes usum possessionum pol 2 tr 1 c 3

Liber / Iustum politicum consistit in liberis et
non in servis eth 5 / tr 2 / c 1 /
Iustum politicum est inter liberos et equales
principaliter eth 5 / tr 2 / c 1
Domus perfecta constat ex servis et liberis pol
1 tr 1 c 2
Secundum aliquos non differt est inter servos simpliciter naturam
et liberos pol 1 tr 1 c 2
Natura licet quendam impetum et inclinationem
habeat facit differentiam inter corpora liberorum et servorum
pol 1 tr 1 c 3
Libertas et servitus determinantur virtute in actibus
pol 1 tr 1 c 3
Virtus et malitia determinant servos et libe-
ros nobiles et ignobiles pol 1 tr 1 c 3
Libertatis et servitutis distinctio in quibus
dam distinguitur simpliciter in aliis tamen in aliis
non naturaliter sive enim duo naturaliter et quandoque duo
naturali ut dicit de servis naturalibus pol 1 tr 1 c 3
Politia et principatus liberorum est aliud pol 1 tr 1 c 3
Equales sunt divitia per liberorum politi tr 3 c 2
in capitulo 5

Litigiosus / Cum omnes contristat dicitur litigiosus
vel discolus / eth 4 tr 8 / c 1 / Require discolus
plenius /

Lira non est magis tractabilis citharizandi quam ars
pol 1 tr 3 c 1
Non quecumque requiruntur absolute sicut lira ad
actum citharizandi pol 1 tr 3 c 1

Lis pro divitiis et honoribus et delectationibus
corporalibus / undique fiunt pugne et conte-
ntiones / eth 10 tr 3 c 1 / Require divitie
Que divitiarum litigia non faciunt pol 2 tr 1 c 2
Virtuosi iustissime possent movere seditiones
in quantum licet non moveant pol 4 tr 1 c 1
Require pertinacia
Nobilitas generis et divitie sunt principales cause
seditionum pol 4 tr 1 c 1
Ubique propter inequale fit seditio pol 4 tr 1 c 1
Volentes estimantes se habere equale et non habentes
seditionem faciunt pol 4 tr 1 c 1
Per contemptum multe fiunt lites pol 4 tr 3 c 2
Secundum empedoclem amicitia et odium sunt elementa
elementorum ista sunt omnia generantur et corrumpuntur et sic
enim pullulaverunt arbores et viri
et femine et animalia bestie et terre et aves
pisces et dii longevi methaphysice 3 tr 2 c 1
Empedocles posuit principia principium motum concordia
et litem methaphysice 12 tr 2 c 1
Lis et concordia non sunt principia motus ita quod
amicitia esset principium bonum et lis malum
et per amicitiam esset congregativa et via sit segregativa
esset via nunquam corrumpitur methaphysice 12 tr 2 c 2
Lis et concordia ut dicit empedocles
per quas significat malum et benivolentiam sunt principia etc
et principium methaphysice 12 tr 2 c 1
Lis licet sit malum methaphysice 12 tr 2 c 1 in capitulo

¶ Littera / unde 3 semp sequi litteras 2 n ich
il designa pone pol 3 tt 3 c 2
Non semp maliorem sequi litteras 2 opar p
artem pol 3 tt 3 c 2
Secundum litteras mediatim no e p m pol 3 tt 3 c 2

¶ Litigo / 2 qui possident ad quid m ita ma
gis dissident et quod habent possessiones pol
2 tt 1 c 2
Omnes dissident et hoc no solum propter inequalitatem
diuitiarum sed et honoris pol 2 tt 1 c 8
propter diuitias et libertate alterius diuites
et pauperes de principatu quod diuites volunt
principari quod habent excessum diuitiarum pauperes
quod attingunt ad libertatem pol 3 tt 2 c 2
Non secundum omnem equalitatem alterius
et litigant homines de principatibus quod sed 2ª in ex
cessum boni ultimi maliore pol 3 tt 2 c 8
da sunt qui alterius de equalitate principiis ut
nobilitas sine libertas et diuitie pol 8
tt 2 c 2
Diuites tegeni frequenter ad inuicem pugnant
et sunt seditiones pol 4 tt 3 c 1

¶ Libellus / libelli famosi sub pena mag
dapni dent plebei pol 6 tt 1 c 2

¶ Lex / semper debet quod lis [illegible]
[illegible]
[illegible]
[illegible]
[illegible]
[illegible]
[illegible] pol 3 tt 1 c 1
[illegible]
[illegible]

ð

¶ Liber / aselius 3 ciuitati sed 3 pol quidem
semper principe pol 2 tt 1 c 1
In principatu secundo que ab principatu sed
vero secundum genus 2 liberis ... et tyrannies
vita ... principatus 2 subiecti pol
3 tt 1 c 2
Principatus ... que ab principatu
secundum genus et liberos pol 3 tt 1 c 2
Imperium ... secundum genus et liberos ... principe
subiectionis ... principatu
pol 3 tt 1 c 2
Tam diuites qua pauperes sunt liberi
pol 3 tt 2 c 2
Liberas et multi satis attingit ad principatum magis
propter imprudentiam et in iustitiam principatus
pol 3 tt 2 c 3
Liberos oportet in ciuitate honorari pol 3 tt 2 c 8
Principatus liberorum et seruorum ... ad inuicem
non magis quam natura seruus et natura liber pol
1 tt 1 c 2
Natura seruus et natura liber ... pol 1 tt 1 c 2
honestum e liberos et subditos multa corp
que videntur iniustitialia opera ... pol
1 tt 3 c 1
Antiquitus ordinauerunt ... ad ... legere
... liberos ... pol 8 tt 1 c 1 ... pol

¶ Libertas / propter diuitias et libertatem alterius
diuites et pauperes de principatu pol 3 tt 2 c 2
Opus liberalitatis 3 ... ut ab ...
pol 8 tt 1 c 1

¶ Linea / [illegible] pol 3 tt 3 c 3
[illegible]
[illegible]
[illegible] pol 1 tt 3 c 3

¶ Locus / ... qui faciunt seditiones in ciuitate
pol 4 tt 1 c 2
Sanitas ciuitatis ... de dispositione situ
ad ... locorum ... aeris
pol 1 tt 2 c 4
Talis ... in nouo ... pol
3 tt 1 c 1 ... in nouo ...
Liber ... vide / aristoteles

Loquor. Non oris qui loquitur grammatica e gramaticus sed qui loquitur grammatice grammatice / eth 2 / tt 1 / c 2.
Magnanimus in omni dicto suo e veridicus saltem in hiis q non loquitur propter yroniam eth 4 tt 7 / c 2 /
Magnanimus non e humanilogus / eth 4 / tt 7 / c 2.
Magnanimus neque de se ipso multum loquitur neque de alio / eth 4 / tt 7 / c 2 /
Magnanimus non e malloquus / eth 4 / tt 7 / c 2 /
Magnanimus non loquitur mala de inimicis nisi propter magnam iniuriam sibi illata eth 4 / tt 7 / c 2 /
Acuitas vocis 2 velocitas locucionis accidunt propter ipsam contencionem / eth 4 / tt 7 / c 2 /
Turpia loqui vel honesta non parum dicit adhonorem honestate / eth 4 / tt 10 / c 1 / 5 Re dicere
Pratilus noluit loqui ore sed digito innuebat putabat res esse in tanto motu quod ante quam verbum finiret res mutaretur ... / eth 2 c 2
Cum loquimur de aliqua re sibi aliquid illa loquimur de rebus de coloribus phisicorum 2 tt 1 c 1

Loquela. ... vii ... Theophrastus a epiloquiis et auditu pol 1 tt 3 c 4
Loquela ... loquela ... 2 tt 2
... 2 ... 3 c 3
... 2 ... 3 c 3
... 2 ... 3 c 3

Lucrum. omnis turpis lucror e illiberalis eth 4 / tt 3 / c 4
Turpe aliquid de mercio / 2 turpe ad usura e turpe lucrum / eth 4 / tt 3 / c 4 / r demer...
Aleator, lator, spoliator mortuorum sunt turpes lucrores / eth 4 / tt 3 / c 4
Amicos opus dare 2 non abeis aliquid lucrari eth 4 / tt 3 / c 4
Abaminis lucrari non opus / eth 4 / tt 3 / c 4
Accepciones abaminis pro modico lucri et spoliaciones mortuorum sunt illiberales eth 4 / tt 3 / c 4
Qui homo non indiget alium de lucrari 3 indiciam homine sibi magis sufficiet / eth 9 / tt 7 c 2 /
Cum superhabundat in delaudo si hoc non faciat propter lucrum / dicitur placidus / Si propter lucrum dicitur blanditor / eth 4 / tt 8 / c 1 /
Hec nomina dampnum lucrum proprie recepta sunt locum cum possessiones sed transsumptive habent locum cum personalia ut quando iniuria illata e inequata i ita estimative apprciata / tt dicitur dampnum rebus eius cum infertur / 2 illud infer... dicitur lucrum eth 7 / tt 1 / c 7 /
Lucrum habet se ut plus / dampnum ut minus eth 7 / tt 1 / c 7 /
Iustum commutativum e medium inter dampnum 2 lucrum / eth 7 / tt 1 / c 7 /
Plus 2 minus / contrarie ad rone lucri / 2 dampnum contrarie se habent in bonis 2 malis / eth 7 / tt 1 / c 7 /
Ista nomina lucrum dampnum originem receperunt ex commutacionibus voluntariis i qui fuit usus talium nominum / eth 7 / tt 1 / c 7 / 5 Re dampnum
Iustum commutativum e medium lucri 2 dampni eth 7 / tt 1 / c 7 /
Superexcellenti e plus tribuendum de honore 2 superexcesso plus de lucro / eth 8 / tt 3 / c 2.

Lubricum. ... quando ... 2 tt 1 c 2 ... ...
Lubricum ... quando ... ... 2 tt 1 c 2
... lubricum ... 2 tt 1 c 2
... porcitas admixta ~~humiditati~~ humiditati ... quando ... 2 tt 1 c 2

Vide honor
Lucrum prestat auxilium indigencie eth 8 tt 3 c 2
Persone excellenti non congruit ad lucra respicere set gloriam eth 8 tt 3 c 2
Maxime salvatur politie quod principantes non sint lucrum pol 1 tt 2 c 2
Principantes non esse lucrum salvat democratiam et politiam et aristocratiam simul esse pol 1 tt 2 c 2 vide politia
Ne principatus sit lucrum tradito pecunie que sit de communi coram omnibus civibus et que habeantur libri supplices que reponantur apud fraternitates ut totius ... alias 3 libri ... principatibus locis lucri ... honores ... communes ... sint ... sit statutum secundum legem ... appliato pol 1 tt 2 c 2
Lucrum fit in sumptu ... pro lucro pol tt 3 c 1
Agricole magis appetunt lucrum quam honorem pol tt 1 c 2

Luna In luna propter apparent eadem superficies et facies semper de celo 2 tt 1 c 2
Luna quamquam crescit quamquam decrescat de celo 2 tt 1 c 1 ... de apparentia lune per apparencia 10 ... ante de celo 2 tt 2 c 1
Aliqui planete producunt ... corpori celesti ... per luna de celo 2 tt 1 c 6
Luna est infimus planetarum quia luna eclipsat omnes alios ... de illis que apparent visui videlicet ... media pars lune fuit illuminata et mars ... luna ... eclipsata ... egipcios et babilonios ... de celo 2 tt 1 c 6
Luna est inferior marte et per quamlibet aliis planetis ... visa ... est ... lune fuit plena et ... luna ... marte ... fuit occultatus ... tempore ... lune et ... tempore fuit occultatus ... clara lune quia non fuit ... luna fuit ... videtes et martes obumbratum de celo 2 tt 1 c 6
Luna accipit omnes ... ad ... de celo 2 tt 3 c 8
Eclipsis lune fit ... de celo 2 tt 3 c 8
Eclipsis lune fit per interpositionem terre de celo 2 tt 3 c 8

ludus
Aliqua est virtus moralis circa ludos ... quia est bonum civile deserviens humane vite ... et virtus ludus est ... virtus ... est circa ea que oportet fieri et que non ubi non ... medium sed et extrema scilicet superhabundancia et defectus sed in ludis ... eth 4 tt p c 1
Plurimum in vita et conversacione humana habet quedam requies et refocillacio contra ... solitudinis alias eth 4 tt p c 1
In ipsis ludis est quedam consona et conveniens homini collatio ... hoc ... dicere et ut oportet et audire ut aliis delectabiliter conveniat eth 4 tt p c 1
Ludus conveniens ... ratione boni civilis ... est utilis in conversacione humana ...
In ludis ... dicere et audire ... que homo ibi decenter audit que non decenter diceret eth 4 tt p c 1
Circa ludus potest esse vicium ... superhabundancia et defectus eth 4 tt p c 1
Qui superhabundant in derisione ludi dicuntur bomolochi eth 4 tt p c 1
Moderate se habentes in ludis faciendis dicuntur eutrapeli id est bene vertentes eth 4 tt p c 1
Bomolochi dicuntur qui superhabundant in risu in ludo eth 4 tt p c 1
Opus actus eutrapelie est audire et dicere ea que in ludo decenter delectant eth 4 tt p c 1 ... vide eutrapelia
In ludo contingit aliquem dicere et audire secundum decenciam ... ludus liberalis id est virtuosi ... servilis id est indecenti ... ludus disciplinati ab indisciplinato eth 4 tt p c 1
Ludus liberalis ... servili ... est ... honesta et decencia ... indecencia eth 4 tt p c 1
Ludus disciplinati id est qui est doctus in ludo ... alius indisciplinato qui nullam habet aptitudinem ad ludendum eth 4 tt p c 1
Ludus est multiplex scilicet liberalis servilis disciplinati indisciplinati eth 4 tt p c 1
In ludo aliquid convenit ... et optimum est ... pro solacio hominum vel eorum emendacionem eth 4 tt p c 1
Bomolochus aliquis dicit aliqua in ludo que nullus virtuosus diceret ymmo nec audiret ... verba indecencia eth 4 tt p c 1
Ludus et requies sunt necessaria in vita humana eth 4 tt p c 1
In ludo risus ad multos redundat et plures ... magis quam oportet gaudent in ludo ... risum faciendo non timet aliis contristari et obprobria dicere eth 4 tt p c 1

Ludus et requies sunt necessaria in vita humana / eth .4.
q / tt x / c 1 /
Lusinus .i. qui nimis delectatur in ludo / nec
est .i. continens nec intemperatus / sed mollis / eth
4 / tt 1 / c 4 p². Vide mollis
Ludus est quedam remissio animi cum sit
quedam quies et fuga laboris / eth 4 / tt 1 / c 4
Ludus est quedam quies ergo cum sit quedam
fuga tristicie / eth 4 / tt 1 / c 4
Lusinus querit fugam tristicie / et quietem superha
bundantia / eth 4 / tt 1 / c 4
Operacio non est per se eligibilium / que sunt secundum
virtutem / quedam sunt ludorum / eth x / tt 2 / c 2
Operaciones delectabiles que sunt in ludo videntur
esse delectabiles propter se / Ratio quia homines ob eo
eligunt huiusmodi operaciones / propter utilitatem
aliqua ex eis proveniente / eth x / tt 2 / c 2
Operaciones delectabiles que sunt in ludo / non
eligunt homines propter utilitatem aliquam ex eis
proveniente sed propter se / probatur / quia homines magis
leduntur aliquando operacionibus que inveniuntur
ab eis / tamen illi qui ludis intendunt
negligunt corpus proprium / et res possessio
nes / eth x tt 2 / c 2
Homines per operaciones delectabiles / que sunt in lu
do / magis leduntur / quam iuvantur / quia illi
qui ludis intendunt / negligunt corpus
proprium et res possessiones / eth x / tt 2 / c 2
Qui ludis intendunt / negligunt cor
pus proprium / et res possessiones / eth x tt
2 / c 2
Ratio aliquorum quod felicitas consistat in o
peracione ludi / Vide felicitas
Multi felicitancium .i. eorum / qui apud
vulgares reputantur felices / refugiunt
ad conversaciones ludencium eth x tt 2 / c 2
Apud tyrannos et potentes approbantur
eutrapeli .i. qui in conversacionibus ludi sunt
se delectabiles habere / Ratio quia tales iocula
tores exhibent se ipsos delectabiles ty
rannis / in hiis que ipsi tyranni appetunt
eth x / tt 2 / c 2
Felicitas non consistit in ludo / eth x
tt 2 / c 2 Vide felicitas p²
Inconveniens est / quod finis ultimus humane
vite sit ludus / eth x / tt 2 / c 2
Dicere aliquem secundum totam vitam suam
negociari et multa alia laboriosa mala
pati / sola gracia ludi est absurdum eth x tt
2 / c 2

Dicere hominem studere in contemplativis et
laborare in activis sola gracia ludi / hoc
videtur esse stultum et valde puerile / eth x tt
2 / c 2
Secundum Anacharsim recte se videtur habere
aliquem ludere ad horam ut postea effi
cacius studeat Ratio quia ludus assimilatur
requiei / eth x tt 2 / c 2
Ludus assimilatur requiei ergo quia vires
animales quietat et a fatigacione allevia
re / eth x tt 2 / c 2
Ludus vires animales quietat / et a fa
tigacione alleviat re / eth x / tt 2 / c 2
Requies que est in ludo fit gracia operacionis
ut postea homo operetur efficacius
eth x / tt 2 / c 2
Ludere ordinatur in aliud scilicet in operacionem
ut postea homo operetur efficacius eth
x / tt 2 / c 2
Operacio secundum virtutem / non est cum delectacione
que est in ludo eth x / tt 2 / c 2
Meliora dicimus studiosa / que cum serio et
labore fiunt ipsis ridiculosis / et hiis que cum
ludo fiunt probatur semper melioris particule anime
est melior operacio / sed particula anime cuius
est ludus non est optima operacio / eo quod talis
particula anime in est bestiis / eth x / tt 2 / c 2
Ludi et lascivie singillatim sunt observanda
ut non qualitercumque fiant sed proporcionate
sunt in civitate partes civitatis scilicet virtuosi cum
viciosis egeni cum divitibus tales mediis
ut si una pars velle opposite alteri
iudex pol x tt 2 c 2
Vacacio que est in ludo ... ula fit pol
8 tt 1 c 1
Ludus ... pol 8 tt 1 c 1
Ludi quiete ... pol 8 tt 1 c
... pol 8 ...
Luxuriosi sunt viri bellicosi et militares
multum sunt luxuriosi pol 2 tt 2 c 1 .1 c 2

Levitas est leve ma. prope partibus a
et movete phibens phisicorum 8 te 2c2
Omnia q̄ sunt a leuia .i. aliqua q̄st. i. po
ad motum movet. ab aliquo alio de po. actu
phisicorum 8 te 2c2 p̄z pe moueo
Grauia et leuia nō hñt phīcipium modi
et faciendi s3 paciendi tm phisicorum 8 te 2c2
Dicit. po. grauia et leue phisicorum 8 te 2c2 pe
potentia
Dm aliquos q̄ sunt leue et molle et durū calid
et frigidum sunt densitates et raritates phisicorum
8 te 3c1 Rz .i. ad ppo
De q̄ue ē aliq q̄um et leue leui de ce
3 tt 1 c. 2
Nō de q̄um q̄ ē q̄ue et leui leue de ce
3 tt 1 c. 2 Rō q̄ue
q̄ue et leue q̄siunt raro et spisso de ce
3 tt 1 c. 2
De cor rte motu ē q̄ui lit leui
de ce 3 tt 1 c. l. p̄z Rō q̄ue vi .i. ad ppo.
Graue et leue nō s̄ pu elemtorum q̄ 2 tt 1 c 1
p̄z el clem
Graue et leue nō s̄ q̄tes actiue et passiue q̄ 2 tt 1 c 1

Lingua. Nota bene lingua contra deus opera[tur] per i[n]iuriam
et detractiones 8 ar. 2 co. 3 c. 3 ||ΛΛ
Lingua quomodo contra deus operatur nec per contemptum et loquacitatem
8 ar. 2 co. 3 c. 3
Mete lingua facis ponitur 8 ar. 2 co. 3 c. 3
Qualis debet lingua esse per se et alteri 8 ar. 3 co. 3 c. 1

Linea punctis z continuatur licet ex eis non componatur
Longius potest linea et finis alterius phisicorum 6 tex 3 c 3
Punctus in linea et in tempore non sunt secundum
situm phisicorum 6 tex 3 c 3
Sicut magnitudo non componitur ex indivisibilibus sic nec
linea ex punctis nec tempus ex instantibus phisicorum 6 tex 3 c 3
Puncta non sunt partes linee phisicorum 6 tex 3 c 3
Linea aliquando est minor aliquando non ut multiplicatur
magnitudo una ut due et magnificatur z una
phisicorum 6 tex 3 c 3
Semper erit divisibile et linea quia per divisionem
in infinitum phisicorum 6 tex 3 c 3
Non est dare maximam lineam magnitudine quod
est linea divisibilis in infinitum phisicorum 6 tex 3 c 3
Non est ita manifestum de tempore quod quantitas
pertinet ad punctum in linea et magnitudine
phisicorum 6 tex 3 c 4
Dicitur situs locatum situs multe distantes
secundum lineam rectam phisicorum 4 tex 2 c 1 et proportionales
Linea recta dicitur esse minima quia inter duo puncta
non potest protrahi linea recta brevis sicut recta phisicorum
4 tex 2 c 1
Linea recta dicitur esse finita quia inter duo aliqua puncta
non potest protrahi linea recta nisi una et equalis
secundum circularis lineam inter duo puncta potest protrahi
infinite phisicorum 4 tex 2 c 1
Mensuratio distantia inter aliqua loca illa longa
in infinitum est linea recta non curva phisicorum 4 tex 2 c 1
Omnis linea est medium punctorum quia ~~pp~~
aliqua duo puncta sunt extremitates linee media
et aliqua et quolibet ut extremitates linee media
duorum punctorum phisicorum 4 tex 2 c 1
Impossibile est lineam esse compositam ex indivisibilibus
quia ad illa in divisibilia sunt extrema et continua
ut sunt puncta non possunt ultra continuari
quia partes sue non sunt ultra aliarum continue
indivisibilia nec continua ut ultra corpora continue
sunt phisicorum 6 tex 1 c 1
Linea non componitur ex punctis cum linea divisibilis
secundum rationem quia ipse non componitur ex indivisibilibus
sibilibus continue ut quicumque in ipsius ut recte
bene phisicorum 6 tex 1 c 1
Inter quecumque puncta signata in linea est dare lineam
mediam phisicorum 6 tex 1 c 1 | et divisionem
linea in infinitum est aut infinitam phisicorum 6 tex 2 c 2
Impossibile est lineam esse compositam ex punctis 2 et sequens
cum 2 motum elementum phisicorum 6 tex 3 c 2
In linea accidit esse infinita media sed potentia non
actu phisicorum 8 tex 3 c 8
Linea quod ad totalitatem proportionalem dicitur aliquando proportionalibus
magis divisibilis rationem phisicorum 8 tex 3 c 8

Linea circularis non est una ad motum quod non potest
circulariter continua divisio 3 c 1
Linea potest ad una divisionem est divisibilis
8 tex 1 c 1
De puncto ad punctum eadem distantia est secundum lineam
rectam secundum curvam non 8 tex 1 c 8
De puncto ad punctum secundum finitem lineam curvam
sicut et non de recta 8 tex 1 c 8
Distantia propinquius mensuratur secundum lineam rectam non curvam
passe ergo ista distantia quam linea recta
ideo ad te non curva 8 tex 1 c 8
Secundo linea circularis et superficie de linea
1 c 3 salte ratione
Linea circularis et perfecta recta imperfecta non potest
addicione potest de 8 tex 1 c 8
Linee circulari non potest fieri addicio sed bene recte
de 8 tex 1 c 8
Velocissimus motus est per maximam lineam de 8 tex 1 c 8
Quia linea de eadem ad idem et linea recta
de 8 tex 1 c 8
Dicitur corporis compositi ex superficiebus et partibus superficies
ex hiis lineas ex punctis dicitur ... ab
... geometrice de 8 tex 3 c 2
Linea mota facit superficiem de anima 1 tex 2 c 2
Motus puncti facit lineam de anima 1 tex 2 c 2
In linea dicitur esse punctum 2 c 1 ... 1 c 2
punctus
In lineam et punctum ... 2 c 1 ... divisionem
de ... punctum

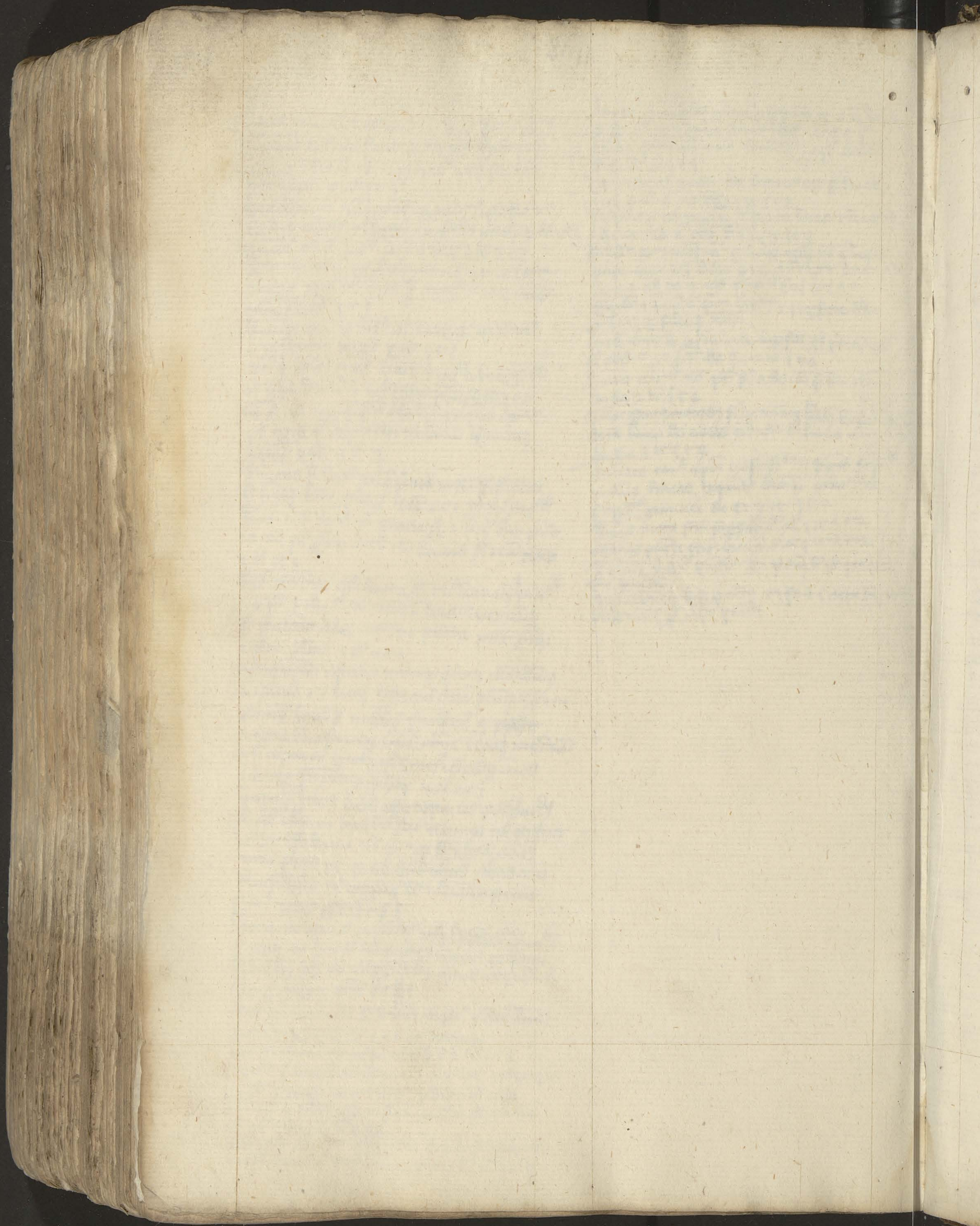

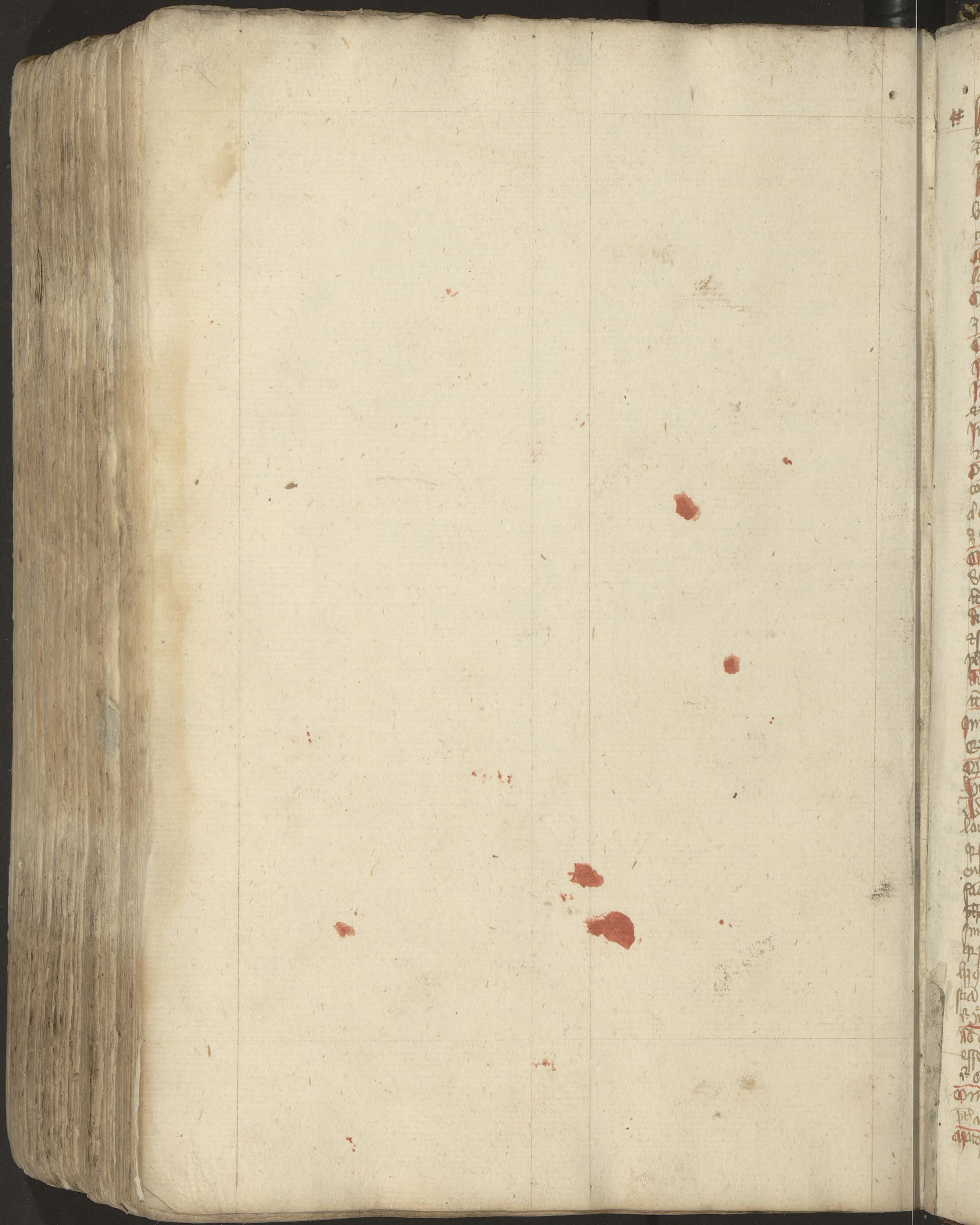

Locus quod impossibile motum fieri sine loco vacuo
et tempore phisicorum 3 tractatu 1 capitulo 1 quod sine vacuo
secundum antiquos phisicorum 3 tractatu 1 capitulo 1
Locus tempus vacuum sunt quaedam adiacentia naturalibus
sicut aqua a (?) [illegible] aqua [illegible] oportet quod va
cuum secundum oppinionem phisicorum 3 tractatu 1 capitulo 1
Omnis motus fit in tempore et in loco phisicorum 3 tractatu 1 capitulo 1
Locus tempus consequuntur motum phisicorum 3 tractatu 1 capitulo 1
Omne corpus sensibile habet locum naturale phisicorum
3 tractatu 2 capitulo 3
Singula corpora sensibilia sunt ad locum phisicorum 3 tractatu 2 capitulo 3
Idem est locus tactus et pertinet unum dicit Hermagoras phisicorum 3 tractatu 2 capitulo 3
Impossibile est non comparabile unius [illegible] loco
et corporis phisicorum 3 tractatu 2 capitulo 3
Impossibile est locum locatum [illegible] phisicorum 3 tractatu
2 capitulo 3
Oportet omnem locum vel maius vel minus esse
corpore contento phisicorum 3 tractatu 2 capitulo 3 [illegible]
[illegible] vacuum [illegible] corpus quod magis aptum natum
est esse [illegible] phisicorum 3 tractatu 2 capitulo 3
Omne corpus [illegible] in loco phisicorum 3 tractatu 2 capitulo 3
[illegible] sunt [illegible] loci [illegible] corpus [illegible] phisicorum 3
tractatu 2 capitulo 3
Differentia loci non solum sunt [illegible] positione
et situ quo ad nos sed in ipso universo [illegible]
phisicorum 3 tractatu 2 capitulo 3
[illegible] loci impossibile est esse infinito phisicorum 3
tractatu 2 capitulo 3
Impossibile est esse locum [illegible] phisicorum 3 tractatu 2 capitulo 3
[illegible] alicui [illegible] phisicorum 3 tractatu 2 capitulo 3
[illegible] in loco est in aliquo loco est phisicorum 3 tractatu 2 capitulo 3
[illegible] loci est tractata phisicorum 3 tractatu 2 capitulo 3
[illegible] naturale [illegible] considerare de loco [illegible]
locus consequitur omnia entia secundum antiquos
quod secundum eos omne ens est in loco [illegible] eos non
ens [illegible] omne ens in loco est [illegible]
[illegible] antiqui [illegible] de ens esse in loco
~~phisicorum 3 tractatu 2 capitulo 3~~ [illegible] naturalis [illegible]
[illegible] magis [illegible] motus localis
quod secundum locum [illegible] de loco [illegible] naturale [illegible]
[illegible] locum [illegible]
[illegible] difficilia [illegible] de loco et diffi
[illegible] naturalis [illegible] phisicorum 4 tractatu 1 capitulo 1
Non [illegible] antiqui [illegible] omne ens
esse in loco quod omne quod non est in loco
[illegible] in loco phisicorum 4 tractatu 1 capitulo 1
Omne ens in loco [illegible] corporibus et
[illegible] phisicorum 4 tractatu 1 capitulo 1
[illegible] loci [illegible] phisicorum 4 tractatu 1 capitulo 1

Motus secundum locum dicitur esse magis [illegible] quod [illegible]
magis [illegible] motus [illegible]
semper [illegible] phisicorum 4 tractatu 1 capitulo 1
Motus secundum locum dicitur magis [illegible] competit tam
[illegible] quam [illegible] phisicorum 4 tractatu 1 capitulo 1
Consideratio de loco est difficilis [illegible] de co
[illegible] accidunt dubia [illegible] est difficilis
de loco [illegible] quod non [illegible] naturalibus [illegible]
petit locus secundum [illegible] naturale
[illegible] in loco [illegible] alia inferiora [illegible]
de quo [illegible] perfectione
[illegible] consideratio de eo est difficilis locus
[illegible] alia [illegible] antiquis [illegible]
de loco [illegible]
[illegible] phisicorum 4 tractatu 1 capitulo 1
Locus est [illegible] aliquid [illegible] corpora
[illegible] locus [illegible] aer [illegible]
[illegible] in [illegible]
in eo loco aqua [illegible] ubi prius fuit aer et
[illegible] aer [illegible]
locus [illegible] aer [illegible] naturalis [illegible]
[illegible] ponere [illegible] loci sine loco [illegible]
[illegible] ponere [illegible] loci non solum [illegible] ad nos
[illegible] universo [illegible] ponere locum esse
[illegible] motum [illegible]
[illegible] quo ad nos [illegible] naturalia [illegible]
[illegible] mathematica [illegible]
[illegible] quo ad nos [illegible] naturalia [illegible]
[illegible] non esset in loco esset [illegible]
[illegible] antiquorum [illegible] vacuum est
in loco est [illegible] vacuum [illegible]
corpora [illegible]
[illegible] omnia entia [illegible] recipiuntur omnia etiam
[illegible] aliquid [illegible] loco [illegible]
[illegible] omnia entia esse alicubi et in loco
posuit [illegible] creator [illegible] vacuum [illegible]
chaos [illegible] deinde [illegible]
[illegible] indigeat ipso [illegible]
receptaculo primo [illegible] phisicorum 4 tractatu 1 capitulo 1
Locus est quoddam receptaculum distinctum ab eo quod
[illegible] phisicorum 4 tractatu 1 capitulo 1
Transmutatio localis facit scire locum phisicorum
4 tractatu 1 capitulo 1
[illegible] corporum [illegible] nobis
locum corporis phisicorum 4 tractatu 1 capitulo 1
[illegible] locus est quidam [illegible] virtute salvativa
phisicorum 4 tractatu 1 capitulo 1
Locus est salvativus locati [illegible] non [illegible]
[illegible] non [illegible] magis [illegible] dalio
loco [illegible] de loco naturali [illegible] locus
naturalis est virtute salvativa quo ad [illegible] materiam

et quo ad influentiam producta ad illud latus non
quo ad qualiter altitudinem et latitudinem saluatur a
loco contrarie et in tempore uirtute sibi opposita
phisicorum 4 tt 1c1
Unumquodque naturaliter impeditur fertur ad proprium
locum proprium ut graue deorsum leue sursum phisicorum
4 tt 1c1
Loco sunt species et partes loci sursum deorsum ante
retro dextrum sinistrum phisicorum 4 tt 1c1
Differentie loci sunt in uniuerso non solum quo ad nos
[illegible] phisicorum 4 tt 1c1
Circa mathematicorum ad naturalia sufficienter ostendit
quod locus et locales differentie non solum quo ad
nos sed simpliciter et per naturam in naturalibus sunt
esse phisicorum 4 tt 1c1
Mathematica non sunt in loco quia differentias mo[illegible]
[illegible] simpliciter [illegible]
non naturaliter quod [illegible] corporibus sensibilibus
[illegible] naturalis in loco [illegible]
[illegible] phisicorum 4 tt 1c1
Locus non est locatum phisicorum 4 tt 1c1
Omne corpus sensibile est in loco [illegible] corpus
[illegible] mole naturaliter mo[illegible] omne corpus
[illegible] ultimam speram phisicorum 4 tt 1c1
Locus [illegible] phisicorum 4 tt 1c1
Non [illegible] probates locum esse primo si locus
[illegible] uel incorporeum uel corporeum [illegible]
quod locus habet 3es dimensiones longitudinem latitudinem
et profunditatem non [illegible] tunc duo corpora erunt
in eodem [illegible] locatum et locus [illegible] si locus
esset [illegible] quod esset receptaculum corporis [illegible] probatur
si esset receptaculum corporis tunc esset receptaculum
[illegible] corporis [illegible] superficies [illegible]
[illegible] phisicorum [illegible]
[illegible] superficies [illegible]
[illegible] loca [illegible]
[illegible] si locus [illegible] incorporeus [illegible]
in corporeis non [illegible] locus [illegible]
[illegible] non [illegible] simplex uel mixtum
[illegible]
in eodem [illegible] si locus esset [illegible] ad quod esset
[illegible] probatur [illegible]
[illegible] si locus esset [illegible]
esset in loco [illegible] in loco [illegible]
[illegible] probatur si locus [illegible] in loco [illegible] de alio
loco [illegible] de alio [illegible] processus in infinitum
quod [illegible] si locus esset [illegible]
[illegible] loci [illegible]
esse [illegible] suo loco phisicorum 4 tt 1c1
locus [illegible] 3es distantias scilicet longitudinem latitudinem
profunditatem quia loquimur [illegible]
[illegible] esse distantias [illegible] corporis
[illegible] phisicorum 4 tt 1c1
[illegible] puncti et locus puncti phisicorum 4 tt 1c1
Locus [illegible] maior [illegible] phisicorum 4 tt 1c1
[illegible] in loco phisicorum 4 tt 1c1
Locus et locatum [illegible] phisicorum 4 tt 1c1
Omne corpus est in loco et [illegible] loca [illegible] corpus
phisicorum 4 tt 1c1
Omnis locus est equalis locato quia [illegible] locato
[illegible] dimensiones quod locatum [illegible]
[illegible] 3es dimensiones [illegible] locus [illegible]
[illegible] superficies [illegible]
[illegible] 2° [illegible] diametres 2 2°
[illegible] superficiales [illegible] non [illegible]
[illegible] uitellum [illegible] et locus [illegible]
[illegible] uitello [illegible]
loca [illegible] quod ultima spera [illegible] locus [illegible]
[illegible] phisicorum 4 tt 1c1
Omnis locus [illegible] 2
[illegible] phisicorum 4 tt 1c2
Locus [illegible] in quo sunt [illegible] ut
[illegible] de loco [illegible]
in quo [illegible] latitudo [illegible] locatum [illegible]
ultimam speram phisicorum 4 tt 1c2
Locus [illegible] et locus continet [illegible]
[illegible] phisicorum 4 tt 1c2
Locus [illegible] latitudo [illegible] ad [illegible]
[illegible]
[illegible] latitudo ad [illegible]
[illegible]
[illegible] locus [illegible]
[illegible] latitudo [illegible] quia [illegible]
[illegible] quod locus [illegible] loci
[illegible]
[illegible] plus [illegible] celi locati [illegible]
[illegible] phisicorum 4 tt 1c2
Non [illegible] probates locum esse [illegible] quod locus
[illegible] corporis [illegible]
[illegible] phisicorum 4 tt 1c2
Non [illegible] probates locum esse [illegible]
[illegible]
locus [illegible] materie
[illegible] quod locus [illegible] latitudo [illegible]
continet [illegible]
[illegible] phisicorum [illegible]
[illegible] sensibiles [illegible]

cadesti corporali ut illud velociter esset maius sicut dicit 18
... 3 quia locus i. locus 3 materia 3a ... et ecg
plons in thymeo materia 3 quedam receptiva et locus
... 3 quedam receptiva sicut locus 3 materia ... pz quia
... receptivum locatum ... materia receptiva forme
phisor 4 tt 1 c 2

Difficile est considerare quid sit locus ... quia
sit materia ... forma quia sit forma ... 2m ... pro
quia materia et forma ... simplicia ... principia
sicut quibus simplex ... alta et difficile
2o 3 difficile quia ... plus ... adaggre-
ens ... tanto difficilior 3 cognitio illius sicut
quia materia non potest cognosci ignorata non forma
... 3 difficile phisor 4 tt 1 c 2

Locus non est materia nec forma quia materia et forma non sunt separabiles
sicut locus 3 separabilis a re ... manere ...
in eo loco in quo ... aqua ... erit
...

[illegible]

... phisor 4 tt 1 c 2

Locus qui ... separabilis ... locus phisor 4
tt 1 c 2

[illegible]

phisor 4 tt 1 c 2

[illegible]

... quia ... separabilis ... pr... ... ...
... phisor 4 tt 1 c 2
... ... phisor 4 tt 1 c 2

[illegible]

quia ... separati ... ...
... pr... ... ...
... phisor 4 tt 1 c 2

Impossibile ... materia ... locatum esse ... phisor
4 tt 1 c 2

Locus ... phisor 4 tt 1 c 2

In ... mobilibus ... locus phisor 4 tt 1 c 2

... locus ... locatum ...
... locatum ...
... ...
... phisor 4 tt 1 c 2

... locatum ... phisor 4
tt 1 c 2

... maius ... phisor 4
tt 1 c 3

[illegible]

... phisor 4 tt 1 c 2

[illegible]

Unumquodque tendit naturaliter in suum locum, et ibi naturaliter quiescit, quia convenienti ordine motum quo recedit a loco suo naturali naturaliter iterum movetur per eandem viam [illegible] ad locum phisicorum libro 4 tt 1 c l

Ad diffinitionem loci esse scienda possunt requiruntur: ut credatur quod sit secundum veritatem per diffinitionem; 2o ut per eam solvantur questiones que circa ipsum sunt et diffinitionem; 3o ut causa appareat eius accidentium que in se diffinito; 4o ut exprimat eius dispositionem et opinionem contrariam et diffinitionem phisicorum libro 4 tt 1 c l

Locus maior est cognoscitur quomodo quod 2m locum quod aliquid dicitur celum maius esse vel loco quod maius propriis nomen phisicorum libro 4 tt 1 c l

Causa parvitatis quod perfectum motum in locum ut quod pluribus sunt in tanto loco aliquando, [illegible] maius eius augmentum phisicorum libro 4 tt 1 c l

Locus equalis est matum locatum, unumquodque figuram [illegible] aliquid dicitur celum maius esse vel loco quod maius proprium nomen phisicorum libro 4 tt 1 c l

Spatium locatum et [illegible] simpliciter locatum nunc aliquid augmentatio aliquid diminutio phisicorum libro 4 tt 1 c l

Albedo et scientia solum sunt eius simul cum locatum [illegible] illud in quo sunt eius simul cum locatum phisicorum libro 4 tt 1 c l

Simpliciter aliquid dicitur esse in loco [illegible] ut vel loco [illegible] aliquo continetur ab aliquo [illegible] ut si aliquid est in eo ac si quod aer 2m [illegible] tamen undique tangit ipsum immediate et [illegible] esse in aere tamen in loco [illegible] non in toto aere sed in superficie aeris [illegible] tangente, 2o ut in loco [illegible] ut quod [illegible] ab aliquo [illegible] immediate ut 2m eius [illegible] esse [illegible] illius aere quod aer [illegible] pars [illegible] immediate phisicorum libro 4 tt 1 c l

Locus aer non dicitur locatum aliquid locatum sunt [illegible] sed solum simpliciter superficiei vel [illegible] locato [illegible] locatum pars non esse equalis locato phisicorum libro 4 tt 1 c l

Contineri ab alio est sibi [illegible] in loco [illegible] pars in toto [illegible] plurimus [illegible] continet [illegible] phisicorum libro 4 tt 1 c l

Locus et locatum sunt simul [illegible] quia equalitas [illegible] corporis continet quod et locatum [illegible] locati quod continet ipsum sunt simul phisicorum libro 4 tt 1 c l

Locus non continet locato [illegible] et aliquid [illegible] non maior [illegible] si [illegible] dimisio [illegible] locati maior vel loco [illegible] monica locatum [illegible] locati quod [illegible] si locatum [illegible] quod continet [illegible] dimisio [illegible] esse in ipso sicut pars vel toto [illegible] magis in corpore [illegible]

[illegible] dimisio [illegible] esse in ipso [illegible] in vase et partis sicut in loco phisicorum libro 4 tt 1 c l

[illegible] locati [illegible] quod non sit [illegible] locatum 2m [illegible] sit equalis [illegible] locato [illegible] sit simul locato phisicorum libro 4 tt 1 c l

[illegible] in alio [illegible] continetur sibi [illegible] in [illegible] in loco [illegible] monica [illegible] in ipso [illegible] 2o quod [illegible] dimisio [illegible] esse [illegible] ipso sicut pars vel toto [illegible] magis [illegible] continetur [illegible] dimisio [illegible] esse in ipso sicut in vase et partis sicut in loco phisicorum libro 4 tt 1 c l

[illegible] continetur non [illegible] dimisio [illegible] esse in ipso sicut pars in toto ut [illegible] et magis in corpore [illegible] continetur [illegible] dimisio [illegible] esse in ipso sicut vel loco ut [illegible] esse in vase et [illegible] phisicorum libro 4 tt 1 c l

Locus [illegible] superficies [illegible] continetis [illegible] locatis [illegible] locatum [illegible] continetur [illegible] superficies [illegible] continetur non [illegible] phisicorum libro 4 tt 1 c 4

Locus [illegible] locatum [illegible] sunt [illegible] locati [illegible] locatum [illegible] locati phisicorum libro 4 tt 1 c 4

[illegible] locati continetur [illegible] corporis continetur [illegible] sicut in [illegible] locatum [illegible] superficies locati [illegible] superficie locatum [illegible] locatum [illegible] continet ipsum phisicorum libro 4 tt 1 c 4

[illegible] quod locus sunt [illegible] locum [illegible] continetur [illegible] locus [illegible] continetur [illegible] locatum phisicorum libro 4 tt 1 c 4

Non [illegible] antiqui [illegible] locum esse spatium separatum [illegible] locatum continetur [illegible] continetur [illegible] spatio [illegible] locati continetur [illegible] spatium [illegible] esse [illegible] locum phisicorum libro 4 tt 1 c 4

[illegible] plures [illegible] antiqui [illegible] locum esse spatium separatum [illegible] arguunt [illegible] spatio [illegible] locatum continetur [illegible] vacuum et locum

et locus

Nec tamen quod negatur quia 3 illa ita verbaliter uno corpore intrudit aliud in eundem locum quia apud natura contingit locum contineri per quod non relinquitur vacuum et sic patet ut dicitur [illegible] alia loco philosophus et tt 1 c 4

Locum 3 spatium separatum intraceptum inter latera contineri [illegible] in eo loco esset infinitum [illegible] dicta [illegible] patet philosophus non debet locum [illegible] tactu [illegible] per locum [illegible] spatium [illegible] infinite [illegible] loca essent infinita [illegible] in mole [illegible] loci esse locum [illegible] loci essent simul philosophus et tt 1 c 4

Impossibile est infinita loca esse in eo loco philosophus et tt 1 c 4

Locum 3 quod in mole philosophus et tt 1 c 4

Loci non 3 locum philosophus et tt 1 c 4

Multa loca non possunt esse simul philosophus et tt 1 c 4

[illegible] locum [illegible] loci [illegible] tactu [illegible] simul [illegible] philosophus et tt 1 c 4

[illegible] non debet locum [illegible] tactu philosophus et tt 1 c 4

Locum 3 in motu [illegible] ad [illegible] ad [illegible] philosophus et tt 1 c 4

Nec [illegible] quod possunt esse locum esse [illegible] eadem materia [illegible] in [illegible] locum [illegible] in mundo [illegible] corpus philosophus et tt 1 c 4

Locum non 3 materia [illegible] locum 3 separabile [illegible] materia [illegible] philosophus et tt 1 c 4

Nec eadem materia [illegible] quo locum [illegible] materia [illegible] non 3 separabile [illegible] locum 3 separabile [illegible] materia [illegible] non [illegible] materia locum [illegible] locum philosophus et tt 1 c 4

Materia [illegible] non [illegible] materia [illegible] locum philosophus et tt 1 c 4

[illegible] locum [illegible] philosophus et tt 1 c 4

Locum 3 [illegible] locum 3 materia [illegible] spatium intraceptum inter latera [illegible] philosophus et tt 1 c 4

[illegible] locum [illegible] loci [illegible] philosophus et tt 1 c 4

Nec [illegible] locum [illegible]

philosophus et tt 1 c 4

Superficies 3 [illegible] locum [illegible] esse spatium [illegible] ut [illegible] philosophus et tt 1 c 4

Locum 3 in motu [illegible] mobile locum [illegible] [illegible] philosophus et tt 1 c 4

[illegible] 3 locum [illegible] philosophus et tt 1 c 4

Locum [illegible] mole [illegible] philosophus et tt 1 c 4

Nec [illegible] loci locum [illegible] superficies [illegible] superficies [illegible] superficies [illegible] superficies [illegible] loci [illegible] superficies [illegible] superficies [illegible] superficies [illegible] superficies [illegible] locum [illegible] loci [illegible] superficies [illegible] superficies [illegible] locum [illegible] [illegible]

Diuisa alicu. i. diuisibus a suo locato ulterius pot
locus est aliquatum diuisio [illegible] quod si esset continuus
cum locato tunc locatum non per [illegible] et manere de
loco ad locum in mobili p[illegible]. Et primum dicit cum
[illegible] i. primo i. non est de esse cum [illegible] manens
cum locato quod stat locatum moueri et locum non
[illegible] et in mobili i. non est per se motum. Dicit [illegible]
motum ad motum locati [illegible] uel quod non
continet locum in [illegible] est locus [illegible] ad motum
locati uel quod distat [illegible] conseruat
quod locatur locus primum locatum est in mole [illegible]
[illegible] manens [illegible] quod dum locatum [illegible]
[illegible] quod [illegible] locus est immobilis
quantitatem ut distantia uel [illegible] ad [illegible]
[illegible] ad illud [illegible] quod dum
[illegible] locati [illegible]
[illegible] locate
[illegible] in motum [illegible] ad [illegible]
[illegible] locatur [illegible] quod manet
ad motum [illegible] locati
quod [illegible] motum ad motum locati locus [illegible] locali loco
philosophus 4 textu 104
[illegible] locus sit immobilis [illegible]
[illegible] esse locati [illegible] ut [illegible]
[illegible] locus [illegible]
[illegible] locus [illegible]
sit in mole [illegible]
[illegible] in eadem distantia ad [illegible] philosophus 4
textu 104
Nota [illegible] locus [illegible] locus [illegible]
[illegible] locus [illegible] quod [illegible]
[illegible] in eadem distantia ad centrum locus [illegible]
[illegible] immobilis [illegible] philosophus 4 textu 104
[illegible] corpus [illegible] continens
[illegible] locus [illegible]
[illegible] locus [illegible] philosophus 4 textu 104
[illegible] continens in [illegible] corpus continens [illegible] philosophus 4 textu 104
locus est continens ut [illegible]
[illegible] continens [illegible]
[illegible] in loco [illegible] quod [illegible]
[illegible] immediate continens [illegible]
[illegible] locus est immediatum locato [illegible]
est immediatum philosophus 4 textu 104
Omne corpus quod [illegible] esse [illegible]
est in loco [illegible] corpus [illegible]
[illegible] locus [illegible] omne
corpus [illegible] continens [illegible] in [illegible]
[illegible] in loco [illegible]
philosophus 4 textu 106
[illegible] in loco [illegible] corpus [illegible]
continens philosophus 4 textu 106
[illegible] uniuersum in loco [illegible]
uniuersum [illegible] non [illegible] locum [illegible]

aliud continens ipsum [illegible] simpliciter non est in loco 2m
[illegible] in loco [illegible] quae [illegible]
[illegible] locum 2m [illegible] continens
[illegible] continetur [illegible] uniuersi continens
aliud philosophus 4 textu 106
Aliquid dicitur esse in loco dupliciter [illegible] 2m [illegible] totum
2o [illegible] 2m [illegible] in [illegible] quod [illegible]
dicitur moueri localiter dupliciter [illegible] 2m [illegible] totum
[illegible] locum [illegible] 2o quod [illegible] 2m [illegible]
[illegible] corpus [illegible] localiter [illegible]
[illegible] localiter 2o philosophus 4 textu 106
[illegible] dicitur moueri localiter dupliciter [illegible] 2m [illegible]
totum [illegible] locum 2o [illegible]
[illegible] corpus [illegible] totum [illegible]
[illegible] philosophus 4 textu 106
[illegible] uniuersi 2m [illegible] in [illegible]
locum [illegible] philosophus 4 textu 106
[illegible] uniuersi [illegible] locatum [illegible]
[illegible] aliud corpus
philosophus 4 textu 106
[illegible] in loco dupliciter [illegible] 2m [illegible]
actu [illegible] in [illegible] locus
[illegible] actu quod continet [illegible]
[illegible] in [illegible]
[illegible] locus 2m [illegible]
non [illegible] locum actualiter [illegible] philosophus
4 textu 106
partes continui 2 que non sunt separate sunt in loco 2m
potentiam [illegible] separate sunt in loco 2m actu
philosophus 4 textu 106
[illegible] in loco per se [illegible] partibus [illegible]
[illegible] corpus quod [illegible] locum [illegible]
[illegible] in loco per se
philosophus 4 textu 106
[illegible] in loco [illegible] 2m
partes 2 partibus [illegible] corpus
continens [illegible] philosophus 4 textu 106
[illegible] esse in loco partibus philosophus
4 textu 106
[illegible] in loco [illegible] partibus
[illegible] philosophus 4 textu 106
[illegible] uniuersi 2m [illegible] in loco [illegible]
loco per se [illegible] continens [illegible] totum uni-
uersum [illegible] in loco per se
[illegible]
[illegible] 3 [illegible]
corpus [illegible]
[illegible] locus
[illegible] philosophus 4 textu 106
[illegible] locus [illegible] omnium corporum [illegible]

Iterum corpus quod in medio continetur superficie continua quod superficiebus in medio [illegible] [illegible] phisicorum tt 166

Terra est in aqua tota in loco [illegible] de loco [illegible] et in [illegible] de totali terra [illegible] [illegible] phisicorum tt 166

[illegible] est in aere tota in loco [illegible] phisicorum tt 166

[illegible] in loco [illegible] superficie [illegible] continet [illegible] phisicorum tt 16a

[illegible] latitudo [illegible] phisicorum tt 16a

[illegible] locus [illegible] phisicorum tt 16a

[illegible] phisicorum tt 16a

[illegible] mobile [illegible] in loco phisicorum tt 16a

[illegible] quod locatum [illegible] phisicorum tt 16a

[illegible] locatum [illegible] phisicorum tt 16a

[illegible] naturale [illegible] phisicorum tt 16a

Locatum [illegible] ad locum [illegible] phisicorum tt 16a

Locatum [illegible] ad locatum [illegible] phisicorum tt 16a

Locatum [illegible] phisicorum tt 16a

Locatum [illegible] phisicorum tt 16a

[illegible] locus [illegible] phisicorum tt 16a

[illegible] phisicorum tt 2c1

[illegible] locum [illegible] phisicorum tt 2c1

Si duo corpa putt esse in eo loco tc quodque 2
quinque corpa putt esse in eo loco phy 4
e tt 2 c 1 2 dentia 1 tt 2 c 2

Si quodque corpa putt esse simul in eo loco
et simul putt esse corpa equalia 2 inequalia
et simul putt esse maius 2 parvum phy
tt 2 c 1

Locum locatum 2 mia non sunt de loco 2 vacuum
putt separari a rebus mia non phy e tt 2 c 2

Singulis corporum simplicium 2 naturalium loci
quantitatis ut ignis naturaliter 2 materialiter
sursum deorsum 2 ad medium phy e tt 2 c 3

Locum 2 dimensio separata per alias sunt in
cet aer ut tuta in una parte quam in aliqua
motu manente ad omnem ptc loci ut ad
n llaz sunt 2 superiora Si locus esset tabs
dimensio separata et ptes totius celi in toto
processu tantum phy e tt 2 c 3

Si locus esset ... ptc
... phy e tt 2 c 3

... separatim ... phy e tt 2 c 3

Omnia que sunt in loco esse mota localiter phy
e tt 2 c 6

... phy 4 tt 1 c 1

Omne quod movetur est in loco phy 4 tt 1 c 2

... in loco phy 4 tt 1 c 2

... in loco 2 alicubi phy 4 tt 1 c 2

... locum ... phy 4 tt 1 c 3

... non semper movet ... locatis phy 4 tt 1 c 3

... locum ... phy 4 tt 2 c 1 pars ...

... distantia ... loca ...
... phy 4 tt 2 c 1

... loci phy 4 tt 2 c 3

... loci ... phy
4 tt 2 c 3

... in loco phy 6 tt 2 c 4

... locum ... phy 6 tt 2 c 1

Loci ... non est alia ...
... spacium ...
... phy 4 tt 2 c 2

... phy 8 tt 2 c 1

Non sua movet localiter phy 8 tt 2 c 1 de
motu

Sursum deorsum ante retro dextrorsum sinistrorsum sunt
differentie loci phy 8 tt 3 c 3

Sursum deorsum ante retro dextrorsum sinistrorsum
sunt dee termini loci phy 8 tt 3 c 3

Celum est in loco phy 8 tt 3 c 4

Idem est locus naturalis totius a partis ut terre
a unius globe de celo 1 tt 1 c 3 2 de celo 1 tt 1 c 2

Omnes homines concedentes deos attribuunt
ascribunt locum illum qui celum est supremum de celo 1 tt 1 c 3

Immobili est corpori locus in mobilis de celo 1 tt 1

Impossibile est immobili corpori locum movere de celo 1 tt 1 c 3

Sex loca sunt sursum deorsum ante retro dextrorsum
sinistrorsum de celo 1 tt 1 c 2 phy 8 tt 3 c 3

Sunt tres ... loca de
celo 1 tt 1 c 2

... sunt ad qua loca de celo 1 tt 2 c 2

... deorsum sunt finita de celo 1 tt 2 c 2

Si loca sunt finita ... moveri
eis esse finita de celo 1 tt 2 c 2

Si loca sursum et deorsum sunt finita et loca
intermedia sunt finita de celo 1 tt 2 c 2

Una terra quod sunt in loco sunt ... omnes ...
ut naturale est in loco ... de celo 1 tt 2 c 3

... locum de celo 1 tt 2 c 3

... locum movet
de celo 1 tt 2 c 2

... locum movet de celo 1 tt 2 c 2

... naturalis est ... locum ...
... de celo 1 tt 2 c 2

Ad quem locum ... movet ...
... de celo 1 tt 2 c 2

... loco ...
... de celo 1 tt 2 c 3
... motu

... de celo 1 tt 2 c 1

... locum ... movet ...
... de celo 1 tt 2 c 1

Corpa naturalia ... movet ...
... loca de celo ... de celo 1
tt 2 c 1 pars de ...

... locum ...
... de celo 1 tt 2 c 1

... loca opposita de celo 1 tt 3 c 1 ...

... deorsum sunt opposita de celo 1 tt 3 c 1 ...

... locum ... de celo 1 tt 3 c 1 ... motu

Gravia 2 levia movent ad loca propria ut
2 ... de celo 1 tt 3 c 1
pars de motu

... mobile ... movet ...
locum ... mobile de celo 1 tt 3 c 1
pars de motu

In medio ... loca ... locum ...
2 locum levium 2 locum celestium de celo 1 tt 3 c 1
pars de motu

... de celo 1 tt 3 c 1

Uo pt locus inferius deorsum qui locus terre qui est apud medium, de ce 1 tt 3/c 1 1187
Leue uo pt esse extra medium locum pt nam de ce 1 tt 3/c 1 / pr grave leue
Terre motu a celo non pt pruare suum locum de ce 1 tt 3 c 2
Extra celum non est locus nec vacuum nec tempus de ce 1 tt 3 c 2
In omni loco contin(en)t esse corpus de ce 1 tt 3 c 2
Entia que sunt nata esse extra celum nec sunt aloca nec sunt nata senescere nec sunt transmutabilia de ce 1 tt 3 c 2
Illa que mouent quiescunt quiescunt ad locum suum propter de ce 1 tt 3 c 2, pro(po)s(ici)o x tt 1 c 9
Extra supprema spera nichil est nec locus de ce 2 tt 1 c 9
Locus sursum est dignior et nobilior quam locus deorsum de ce 2 tt 1 c 6
Illum elementum ipsum est actu pro aliquo et in sua propria regione i(n) proprio loco de ce 2 tt 1 c 6
Corpora celestia sunt superiora et mixta et i(n) propria regione existencia in proprio loco de ce 2 tt 1 c 6
Illa de loco ante quod plurimo allegant antiqui propter deo quod luna est infima planetarum de quibus egipcios et babilonias de quorum nutritus est dubitates de aspectu de ce 2 tt 2 c 6
Impossibile est duo corpora esse in eo loco de ce 3 tt 2 c 8
Corpus mathe(ma)t(icu)m non est in loco de ce 3 tt 2 c 8
Corpus quod est subtilissimum primum in alio loco est ... est quod evaporauit de ce 3 tt 2 c 9
Unumquodque elementum quiescit et manet in loco suo naturali ... et non velocius ... si sit in loco alieno de ce 3 tt 2 c 6
Elementa mouentur ad sua loca naturalia tanquam ad sua perfectionem et formam ... quod motus ad id ad quod sunt in potencia motus ad suam perfectionem et formam elementum sui ... simili est ... mobile ... motus ... ut de corpore est graue uel leue in potencia et est in potencia ad locum ... uel deorsum sed potencia motiua que mouet ... mobile est ... graue uel leuis i. sit graue in potencia esse graue in actu sed actus est perfectionem rei de ce 4 tt 2 c 1
Unumquodque fertur ad suum ... locum tanquam ad suum ... et formam de ce 4 tt 2 c 1 / mutatur 3 lecas
Locus naturalis est perfectio locati ... conseruatiuum locati ... ... quam locus ... in frigiditate et aer aqua in humiditate ... i(n) caliditate 2° continens ... ad perfectibile ... contineus ... contineus de ce 4 tt 2 c 1
Locus est ... contineus de ce 4 tt 2 c 1
Grauia et leuia mouentur ... ad loca naturalia de ce 4 tt 2 c 1 / mutatur 3 lecas
Non mouentur ... elementa mouentur ad sua loca ... graue ... mouetur deorsum ... ipsum sub ... a ... de terra ... violentum ... in ... status motus deorsum ... perfecte ... status ... mobile ... actu graue ... potencia ... mouetur deorsum ... actu graue ... loca ... de ce 4 tt 2 c 3
... motus ... locum ... augmenti ... de ... i(n) loco ... de an 1 tt 2 c 2
... locum ad motum dialectice i(n) eadem questione ... de an 1 tt 2 c 2
... locum ad motum dialectice de eadem questione ...

locata de an 1 tt 2 c 2
... duo ... sunt in eodem loco ... de an 1 tt 2 c 2
... locum ... de an 1 tt 2 c 2
... loci ... de an 3 tt 1 c 1
... de an 3 tt 1 c 1
... de an 3 tt 1 c 1
... in loco
Motus augmenti non mutat loca ... augmentabilis ... de ge 1 tt 2 c 2
... in aliquo loco ... de ge 1 tt 2 c 2 ...
... est separata a loco ... in loco ... de ge 1 tt 2 c 2 ...
Tactus ... de ge 1 tt 3 c 1
... locus de ge 1 tt 3 c 1
Locus et tactus in mathematicis ... de ge 1 tt 3 c 1
... loca est sursum et deorsum de ge 1 tt 3 c 1
Leuis et ... loca naturalia sunt sursum ... deorsum de ge 2 tt 1 c 3
... ad locum suum ... de ge 2 tt 1 c 1 / mutatur 3 lecas
... de formatione ... de loco de ge 2 tt 1 c 1
... natura ... in ... regione i. loco de ge 2 tt 1 c 1 / mutatur 3 i
... non ... a loco ... de ge 2 tt 1 c 4
... mobile non mouetur i(n) loco ... de ge 2 tt 1 c 4 i

284
385

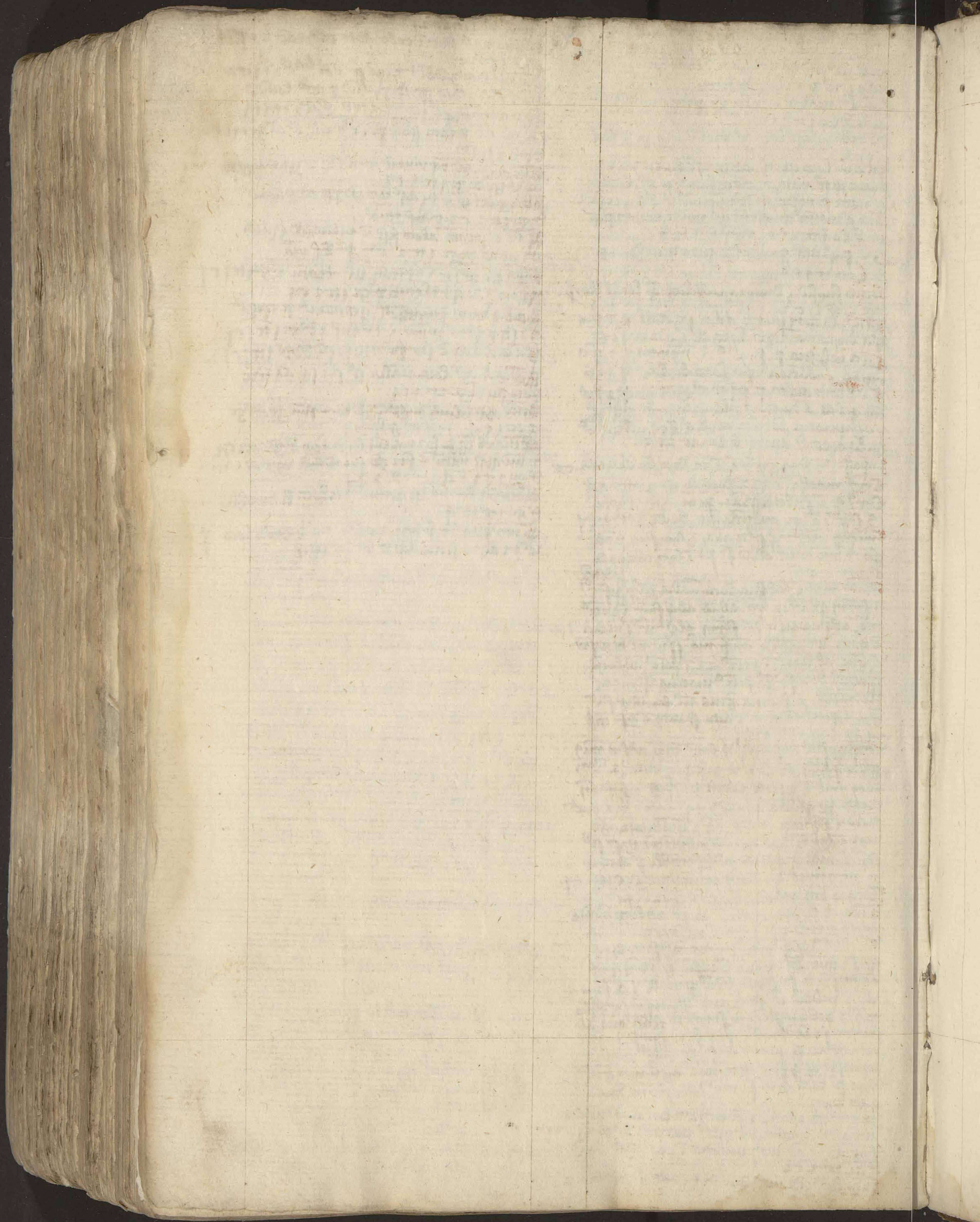

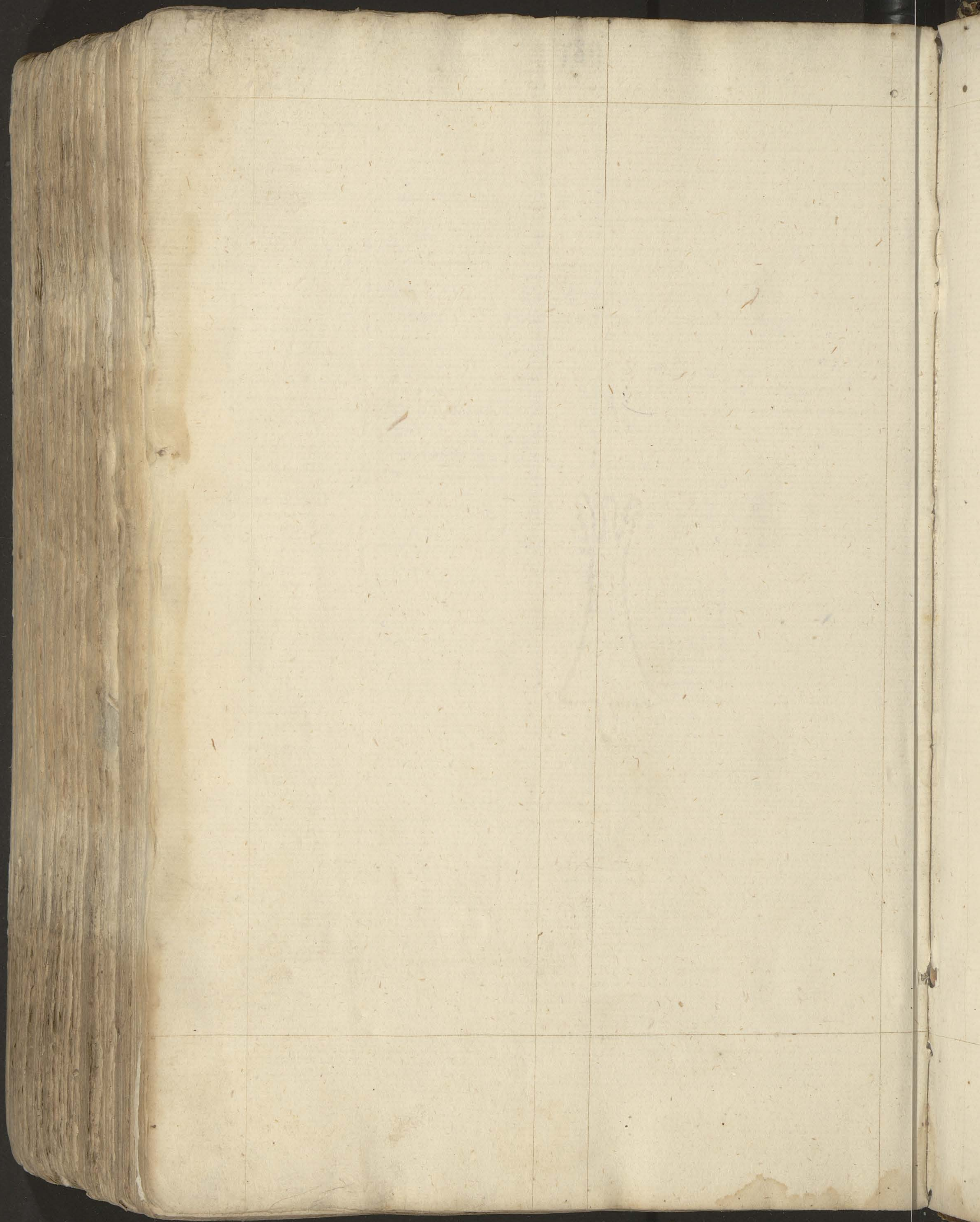

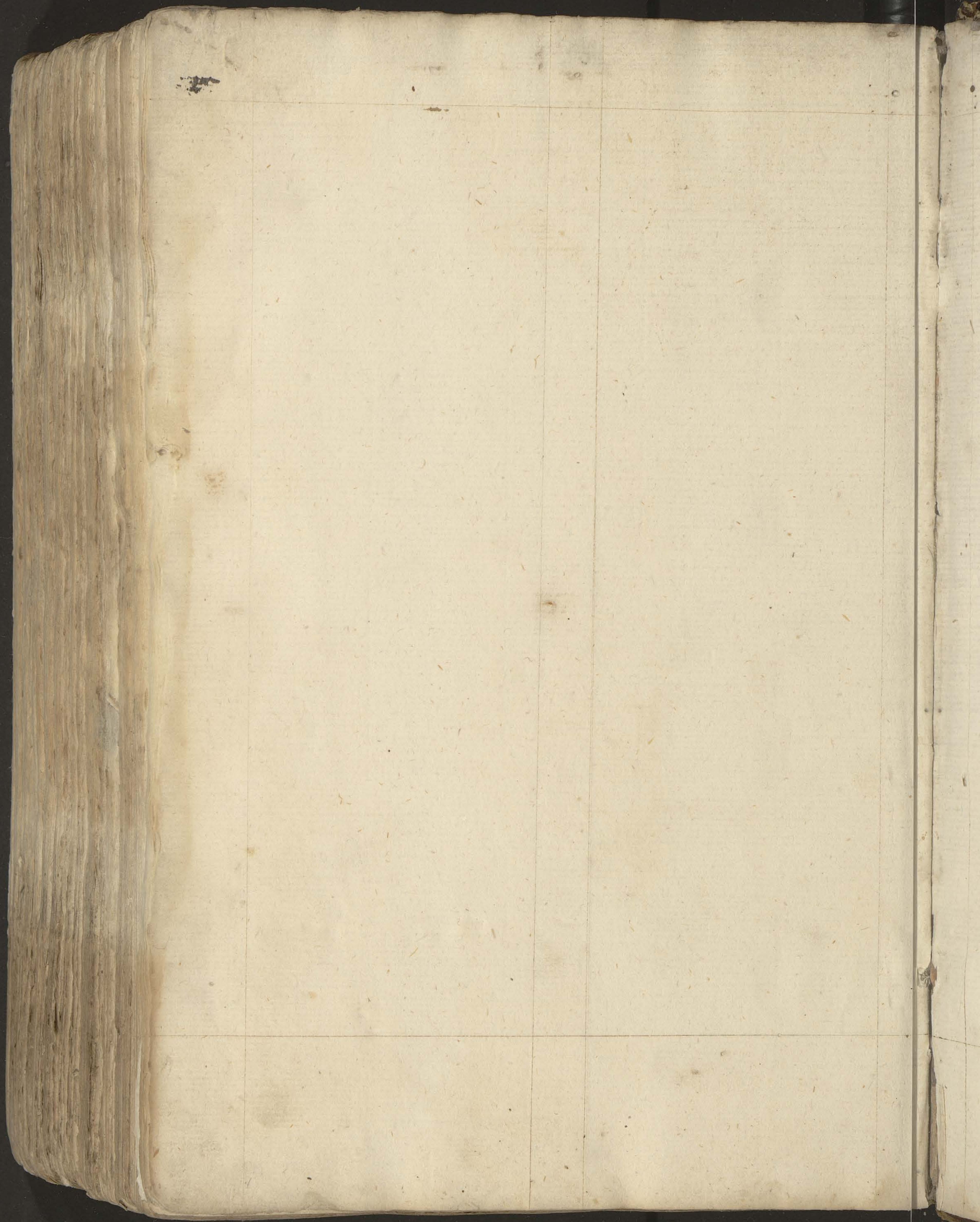

1181

388

[illegible]

Et ista ancilla fuit de domo pontificis [illegible]

[illegible]

Loco publico [illegible]

[illegible]

[illegible]

[illegible]

esset eum [illegible] Pilatus non [illegible]

ne sermo impleretur [illegible]

noluerunt eum tempore [illegible]

diebus [illegible] festo paschali ut in [illegible]

[illegible] ut quidem est [illegible] lege [illegible]

[illegible]

[illegible]

[illegible]